CAPÍTULO 33

Año 1968 Hospital Central Universitario "Antonio María Pineda"

CONTENIDO: I – Autoridades: del Hospital, de Salud, Locales; II – Egresados de las Residencias: Cirugía, Medicina; III – Sociedades Científicas: Academia de Medicina; IV – Colegio de Médicos: Junta Directiva, Homenaje al Dr. Hernández Rovati; V – Cronología de Eventos; VI – Escuela de Medicina: Autoridades, Cambio de siglas UERCO a URCO; VII – Resúmenes del año: Eventos Científicos, Libros, Obituarios, Publicaciones Periódicas; VIII – Adendos: 1. Elecciones 1968, 2. Pictorial de la Biblioteca Pio Tamayo, 3. Reina de la Feria, 4. Instituto Venezolano de Genealogía, 5. Matadero Público de Barquisimeto, y 6. Investigación básica en el CEDES-URCO.

I – AUTORIDADES:

Autoridades del Hospital:
Directores: Dr. Pedro Vásquez Aldana, hasta febrero:
Dr. Luis Félix Guerra Tineo.
Subdirectores: Dr. Juan Antonio Yunis Eljouri, hasta julio;
Dr. Arión Rolando Martínez Velasco.
Jefes de Dptos: Drs. Pedro Rafael Salom Lizarraga (Cirugía); Carlos Miguel Zapata Escalona (Medicina); Andrés Riera Zubillaga (Pediatría), Raúl Troconis Ramírez (Obstetricia y Ginecología), Theoscar Sanoja Hernández (Servicios Auxiliares), Die. Aída Quintana V (Dietética).
Jefa de Enfermeras: Enf. Pastora Ramona Mujica de Toussaint

Autoridades de Salud:
Ministros de Sanidad y Asistencia Social: Dr. Alfonso Araujo Belloso, hasta abril;
Dr. Armando Soto Rivera
Director de Asistencia Social del Estado Lara: Dr. Pedro Luis Mazzei González.
Director del IVSS del Estado Lara: Dr. Juan Bautista Daza Pereira.
Médico Jefe de la Unidad Sanitaria de Barquisimeto: Dr. José Rafael Adames Pacheco.
Directores del Sanatorio Antituberculoso: Dr. Luis Gómez López, hasta julio;
Dra. Catalina Saldivia Handule.
Director del Centro de Salud "Dr. Baudilio Lara" de Quíbor: Dr. Tarquino Arón de Jesús Barreto.
Directora de la Medicatura de Cabudare: Dra. Marcelina Segovia Izquiel.

Autoridades Locales:
Gobernadores del Estado Lara: Sr. Miguel Romero Antoni, hasta septiembre;
Sr. Said Padua Coronel.
Presidente del Concejo Municipal Dto. Iribarren: Sr. Luis Alberto Gallardo.

II – EGRESADOS DE LAS RESIDENCIAS DEL HCAMP, año 1968 (diferentes fechas a lo largo del año):

Cirugía General. Dr.:
- **Daniel Augusto González Sánchez** (Médico Cirujano UCV 1964; médico Interno HCAMP 1964-66). Sigue en el HCAMP como adjunto docente, contratado por la URCO, asignado al Servicio de Cirugía Nº 4.

Figura derecha: Dr. Daniel Augusto González Sánchez, Especialista en Cirugía General, HCAMP 1964.

Medicina Interna. Dr.:
- **Elías Guillermo Almeida Eljouri** (Médico Cirujano ULA 1964; médico interno HCAMP 1964-66). Natural de Mene Mauroa, Estado Falcón, se radicó en Barquisimeto desde su graduación. Sigue en el HCAMP como pasante por el Servicio de Radiología, en el cual luego será adjunto.

Obstetricia y Ginecología. Drs.:
- **Josefina Longhi Cortesi de Kiriakidis** (Médico Cirujano ULA 1964; médico interno 1964-66). Natural de Roma, Italia, radicada en Barquisimeto desde su graduación, ingresa como adjunta al Dpto. de Obstetricia y

Ginecología del HCAMP.
La Dra. Longhi Cortesi es esposa del dr. Constantino Kiriakidis Prodromu, a la fecha culminando la residencia de Cirugía General en el HCAMP.

- **Gerardo J Serra Peso** (Médico Cirujano ULA 1963). Natural de Granada, España, establece consulta como especialista en Barquisimeto donde luego (1970) será miembro fundador del C. M. Q. Hospital Privado.

III – SOCIEDADES CIENTÍFICAS Y SU RELACIÓN CON EL HCAMP, año 1968 (diferentes fechas):

Academia Nacional de Medicina (ANM)

El Dr. Carlos Gil Yépez se incorpora (3-10-1968) como Individuo de Número, Sillón II, a la Academia Nacional de Medicina. Trabajo de incorporación: *El momento esclarecedor médico-paciente*; Juicio crítico: Dr. Joel Valencia Parpacén.

El Dr. Gil Yépez fue médico del Hospital La Caridad y del Hospital de Niños de Barquisimeto; y mas recientemente, miembro de la Comisión Organizadora de la Escuela de Medicina del CEDES. La recepción académica será el 13-4-1972 con discurso de bienvenida del Dr. Pastor Oropeza Riera.

IV – EL COLEGIO DE MÉDICOS DEL ESTADO LARA Y SU RELACIÓN CON EL HCAMP.

JUNTA DIRECTIVA

Asume (10-3-1968) la nueva Junta Directiva[1] del Colegio de Médicos del Estado Lara, lapso 1968-69:
Presidente: Oscar Veracoechea Lozada, director de la Escuela de Medicina;
Vicepresidente: Ricardo Alberto Hernández Rovati[2], jefe del Servicio de Anestesiología;
Secretario: Rubén Darío Sánchez Reyes, adjunto del Dpto. de Cirugía;
Sub-Secretario: María Antonieta Mejía de Alejos, adjunta del Servicio de Dermatología;
Tesorero: Alí Salomón Vásquez Encinoza, gastroenterólogo asignado al Servicio de Vías Digestivas;
Sub-Tesorero: Alí Jesús Álvarez Bracho, adjunto del Dpto. de Cirugía;
Bibliotecario: Segundo José Barroeta Briceño, jefe del Servicio de Dermatología;
1er Vocal: Juan Régulo Carpio López, jefe del Servicio de Medicina Física y Rehabilitación; y
2do Vocal: José Rafael Agüero López, adjunto del Servicio de Radiología.
Tribunal Disciplinario: Emisaél Jiménez Morandi, adjunto del Servicio de ORL; Enrique Domínguez Capdeville, jefe del Servicio ORL; y Carlos Sebastián Zavarce Zavarce, jefe de Servicio de Cirugía; como Principales; y Ramón Ignacio Zubillaga Herrera, jefe del Servicio Vías Digestivas; y Luis Irigoyen Dotti, jefe del Servicio de Traumatología; como Suplentes.
Comisión de Actividades Científicas y Culturales: Kolman Isaac Puterman Szomstein, adjunto del Servicio de Recién Nacidos y Prematuros.

[1] Todos los miembros de esta Junta Directiva son funcionarios del HCAMP.

[2] Fallece este año en ejercicio del cargo.

HOMENAJE AL DR. HERNÁNDEZ ROVATI

Se efectúa un acto solemne (28-10-1968) en el Colegio de Médicos del Estado Lara en honor al Dr. Ricardo Alberto Hernández Rovati, recientemente fallecido.

El Dr. Hernández Rovati fue médico del Hospital (en sus diferentes nombres) durante 24 años (1944 – 68). En el mismo lapso, desarrolló simultáneamente numerosas actividades gremiales en el Colegio (presidente y miembro de varias juntas directivas) y la Federación Médica. Los discursos pronunciados en este acto y una recopilación de sus escritos serán publicados posteriormente en 2 folletos por el Colegio de Médicos.

V – CRONOLOGÍA DE EVENTOS:

CONCEJO MUNICIPAL
Se instala (1-1-1968) la junta directiva del Concejo Municipal del Distrito Iribarren, lapso 1968.

Este Concejo Municipal está muy relacionado con el HCAMP: de los 7 concejales que lo conforman, 3 tienen relación directa con el mismo, así: el Dr. Pérez Coronel fue médico y director del Hospital "Antonio María Pineda"; la Sra. Elena Dorila Parra Pinelleoux de Orellana, es viuda del Dr. Fortunato Orellana Anzola, quien fue jefe de Servicio del Hospital "Antonio María Pineda" y jefe de Dpto. del HCAMP, y el Dr. Carlos Miguel Zapata Escalona, es el actual jefe del Dpto. de Medicina del HCAMP.

Figura inferior: Directiva del Concejo Municipal del Distrito Iribarren electa el 1-1-1968. Izq. a Der. Dr. (Abg.) Carlos Sequera Cardót (1er. Vicepresidente) Sr. Luis Alberto Gallardo (Presidente) e Ing. Carlos Giffoni (2do. Vicepresidente). Fotografía: Diario El Impulso.

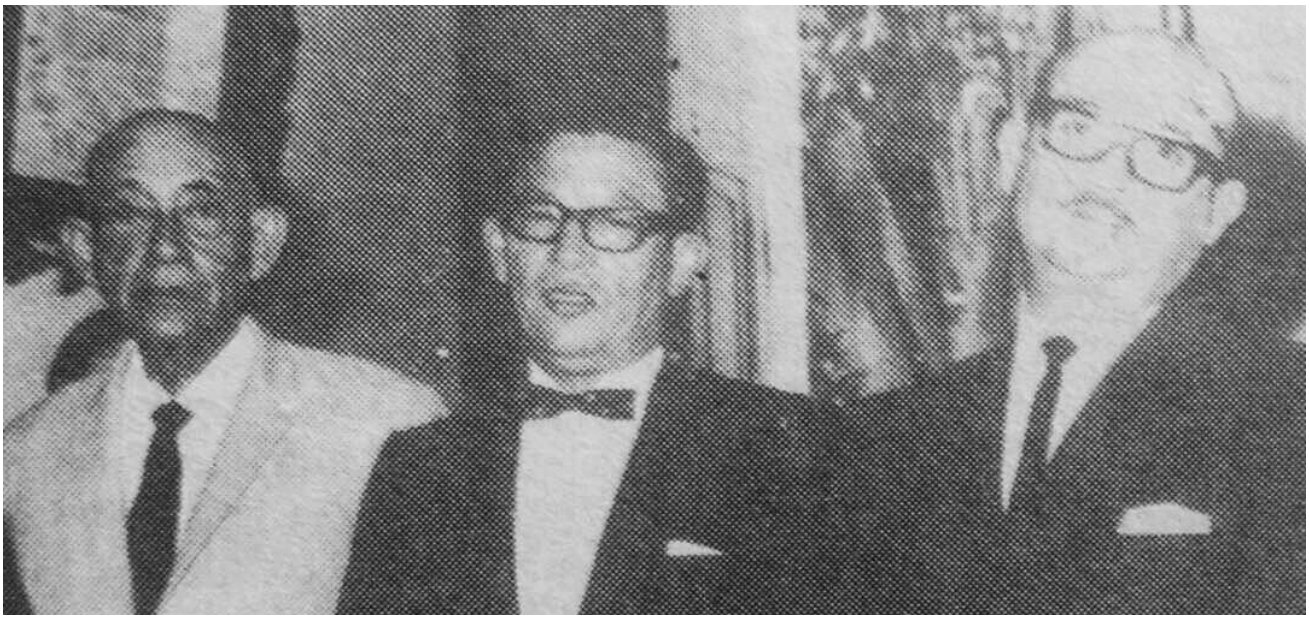

FERIA DE BARQUISIMETO
Se inaugura (5-1-1968) la 2da. Feria Divina Pastora, patrocinada por el Concejo Municipal del Distrito Iribarren.

Figura derecha: Acto de inauguración de la 2da. Feria Divina Pastora, por el presidente del Concejo Municipal Sr. Luis Alberto Gallardo (izando la Bandera) y a su lado, de traje blanco, el Dr. José María Pérez Coronel, concejal.

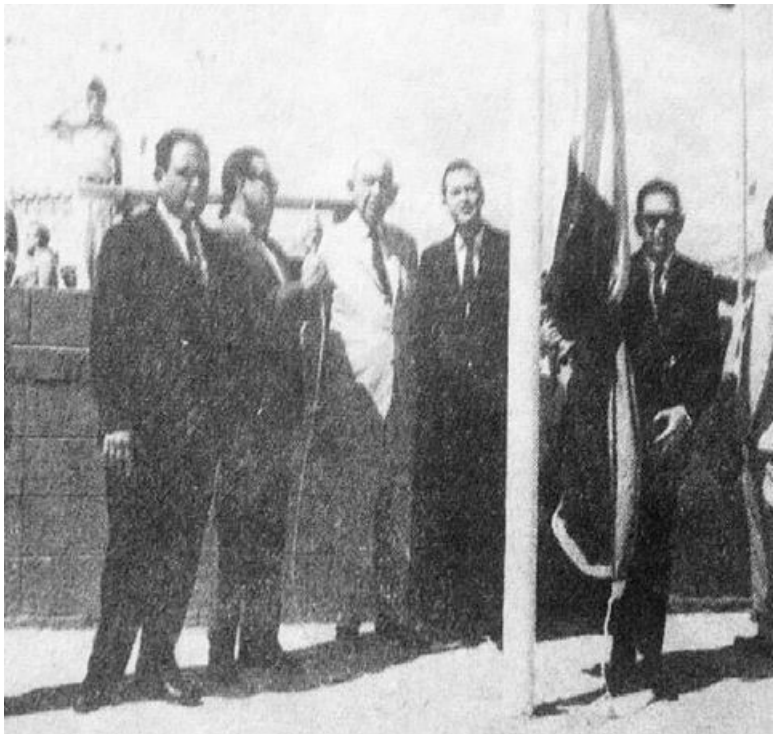

SERVICIO DE NEFROLOGÍA
Se crea el Servicio de Nefrología (enero 1968), dependiente del Dpto. de Medicina. Se designa jefe (y único especialista) al Dr. Raúl Goyo Affigne, recién llegado de USA, donde realizó la especialidad. El Dpto. de Medicina queda conformado por los siguientes Servicios: Medicina de Mujeres, Medicina de Hombres, Medicina General, Cardiología, Vías Digestivas, Dermatología, Hematología Clínica, Endocrinología, Neurología y Nefrología.

SERVICIO DE CARDIOLOGÍA
El Dr. Jesús María Mendoza Mendoza, adjunto del Servicio de Cardiología, asume (enero 1968) como jefe del Servicio. Sustituye al Dr. Oscar Veracoechea Lozada, quien a su vez, fue designado director de la Escuela de Medicina.

El Dr. Mendoza ya era jefe (E) del Servicio desde 1966, por permiso otorgado al Dr. Veracoechea. Aunque el Dr. Veracoechea seguirá en nómina del HCAMP como especialista hasta 1977, su designación como director de la Escuela de Medicina significó el cese de su actividad hospitalaria formal, mantenida por 30 años consecutivos (1938 – 1968).

DIRECCIÓN DEL HOSPITAL
El Dr. Luis Félix Guerra Tineo es designado director del HCAMP (3-2-1968), en sustitución del Dr. Pedro Vásquez Aldana. Viene de Caracas, donde realizaba el Curso Superior de Salud Pública.

Figura derecha: Dr. Luis Félix Guerra Tineo, director del HCAMP 1968.

El Dr. Guerra, Médico Cirujano UCV 1965 (revalida); permanecerá en el cargo hasta 1974, 6 años, convirtiéndose en tal fecha en el director de mas larga permanencia desde el inicio del Hospital General en 1954.

SERVICIO DE ANESTESIOLOGÍA
El Dr. Alfredo Enrique Montilla Prieto asciende a jefe de Servicio de Anestesiología, por el Dr. Ricardo Alberto Hernández Rovati, fallecido el 6-5-1968, e ingresan al Servicio los Drs. Luis Alfredo Alvarado Giménez (cargo vacante) y Carlo Androvandi Guidicelli (Médico Cirujano UCV 1964, nuevo cargo). El Servicio de Anestesiología queda conformado por 5 especialistas y 7 técnicos en Anestesia.
Personal médico Drs.: Alfredo Enrique Montilla Prieto, jefe; y Víctor Julio Santos Carrero, Antonio Blandini Z, Luis Alfredo Alvarado Giménez y Carlo Androvandi Guidicelli; como adjuntos.

El Dr. Alvarado Giménez, natural de Barquisimeto, viene de Argentina donde se tituló de médico e hizo la especialidad. Este mismo año revalidó como Médico Cirujano ULA 1968.

COLEGIO DE BIOANALISTAS
Se realiza en Barquisimeto (mayo 1968) la VI (6ta.) Convención Nacional de la Federación de Colegios de Bioanalistas de Venezuela, copatrocinada por el Colegio de Bioanalistas del Estado Lara (Presidente: Lic. Severino Elías Mascia Segovia).

Evento de carácter gremial. Es la 1ra. vez que esta Federación realiza una convención en Barquisimeto. Su antecesor, el Colegio de Laboratoristas Clínicos de Venezuela, realizó 2 convenciones en Barquisimeto.

IVSS LARA
Se inaugura el Centro Pediátrico del IVSS (1-6-1968), situado en la carrera 28 entre calles 29 y 30, con 20 camas de hospitalización y 12 puestos de hidratación. El Dr. Benito González Artigas, adjunto del Servicio de Pediatría II, es designado director del mismo, renunciando al HCAMP después de 10 años de servicios (1958 – 68).

Este Centro cerrará al inaugurarse el Hospital General del IVSS en 1981, trasladándose a dicho Hospital, fecha en que también el Dr. Benito González Artigas será nombrado 1er. jefe del Servicio de Pediatría del Hospital.

SERVICIO DE NEFROLOGÍA
Se realiza (20-6-1968) Diálisis Peritoneal por Insuficiencia Renal Aguda al niño José Aponte, hospitalizado en el Servicio de Pediatría III, por el Dr. Raúl Goyo Affigne, jefe del Servicio de Nefrología, ayudado por el Br. Jorge Segundo Herrera Lucena (Interno de 6to. año de medicina de la URCO) y la Enf. Valentina Zigankoff. Jefe del Servicio Pediatría III: Dr. Rey de Jesús Gómez Navas.

Es la 1ra. diálisis renal realizada en la historia del Hospital (y de Barquisimeto).

SERVICIO DE DERMATOLOGÍA
El Dr. Segundo José Barroeta Briceño asume (21-6-1968) como jefe (E) del Servicio de Dermatología. Sustituye al Dr. Humberto Campins Macías, quien fue designado vicerector de la URCO. Ingresa como adjunto el Dr. Gonzalo Antonio Senabre Arráiz, quedando el Servicio conformado por los Drs.: Segundo José Barroeta Briceño, jefe; y María Antonieta Mejía de Alejos y Gonzalo Antonio Senabre Arráiz, adjuntos.

El Dr. Senabre, Médico Cirujano UCV, viene de Caracas donde acaba de egresar del Posgrado Universitario en Dermatología HCU-UCV, lapso 1966-68 (3er. curso). Ingresa como especialista al IVSS y establece consulta privada en la Policlínica Barquisimeto, en equipo con los Drs. Barroeta y Mejía.

DIRECCIÓN DEL HOSPITAL
Se efectúa (24-6-1968) el Campeonato de Lucha Amateur del Estado Lara. La dirección del HCAMP recibe diploma por la colaboración prestada.

DIRECCION DE DEPORTES DEL EDO. LARA

IND

ASOCIACION DE LUCHA AMATEUR

otorga el presente

DIPLOMA

a la Dirección del Hospital "Antonio Mª Pineda"

por su valiosa colaboración en el Campeonato

Barquisimeto 24 de Junio de 1968

Presidente

Figura superior: Diploma otorgado a la dirección del Hospital por la Asociación de Lucha Amateur. (Fotografía del diploma original expuesto al público en la exposición con motivo del XXX aniversario del HCAMP, pasillo del área administrativa).

DIRECCIÓN DE TRANSITO TERRESTRE
Se celebra (1-7-1968) el XII aniversario[1] del Cuerpo de Vigilantes de Tránsito Terrestre. El Comando de la Zona

B5, cuyo destacamento tiene su sede en Barquisimeto, otorga diploma al Hospital Central “Antonio María Pineda” por su colaboración[2].

[1] La Ley de Tránsito Terrestre (Gaceta Oficial Nº 24.870 del 10-10-1955) crea el Cuerpo de Vigilancia, pero entró en vigencia a partir de 1-7-1956, tomándose esta última fecha para celebrar su aniversario.

[2] Los funcionarios de Tránsito hacen guardias en el HCAMP las 24 horas, y utilizan el comedor y áreas de reposo del Hospital durante las mismas.

REPUBLICA DE VENEZUELA
MINISTERIO DE COMUNICACIONES
DIRECCION DE TRANSITO TERRESTRE

El Destacamento 5 de Vigilantes y la Zona B-5, en su XII Aniversario
Otorgan el Presente

DIPLOMA

al Hospital Central Antonio Ma. Pineda

En reconocimiento a su baliosa colaboración.

Barquisimeto, 1o. Julio de 1.968

JEFE DESTACAMENTO 5

JEFE ZONA B-5

Figura superior: Diploma otorgado al HCAMP por Cuerpo de Vigilancia Terrestre (Fotografía del diploma original expuesto al público en la exposición con motivo del XXX aniversario del HCAMP, pasillo del área administrativa).

DEPARTAMENTO DE MEDICINA

El Dr. José Luis Zubillaga Álvarez, jefe del Servicio de Medicina de Hombres del HCAMP y coordinador del Área Clínica de la Escuela de Medicina, URCO, es hospitalizado en el Servicio del cual es jefe, cama 6, por episodio ictérico agudo, interpretado como Hepatitis. Permanecerá hospitalizado por 6 días.

Es la 1ra. vez en la historia del Hospital que un jefe de Servicio se hospitaliza en el mismo. Como hecho curioso el Dr. Zubillaga durante su hospitalización pasaba revista diaria a los pacientes del Servicio (junto con los médicos adjunto, residente e interno, y los estudiantes de medicina), se ordena los exámenes a realizarse y firma su propia alta en su condición de jefe de Servicio.

DIRECCIÓN DEL HOSPITAL
Se designa (20-7-1968) al Dr. Arión Rolando Martínez Velasco (Médico Cirujano UCV 1964, revalida) como subdirector del HCAMP. Sustituye al Dr. Juan Antonio Yunis Eljouri.

DEPARTAMENTO DE CIRUGÍA
Se inicia (29-8-1968) la construcción de una nueva Sala de Recuperación y se acondiciona y pone en servicio el pabellón de Sépticos, en el Área Quirúrgica "Acosta Ortiz" del 2do. piso.

Es el pabellón Nº 8 del Área Quirúrgica. Al iniciar el Hospital, se abrieron 5 pabellones; en 1964 se abrieron 2: Oftalmología y Quemados; y ahora 1: Sépticos, para un total de 8 funcionando.

DEPARTAMENTO DE PEDIATRÍA
Ingresa al HCAMP el Dr. Jesús Efren Torres Rodríguez, asignado como adjunto al Servicio de Pediatría II, cargo vacante por renuncia del Dr. Benito González Artigas.

El Dr. Torres fue médico interno y residente del HCAMP, egresado como especialista de la residencia de Pediatría en 1967. El Dr. González Artigas asume como jefe de los servicios de Pediatría del IVSS en Barquisimeto.

DIRECCIÓN DEL HOSPITAL
Al Dr. Luis Félix Guerra Tineo, director del HCAMP, le es otorgado diploma (7-9-1968) por la Escuela Estadal de Artes y Oficios para Mujeres "Brisas de Macuto", por su colaboración a la misma.

REPUBLICA DE VENEZUELA
ESTADO LARA
ESCUELA ESTADAL DE ARTES Y OFICIOS PARA MUJERES
"BRISAS DE MACUTO"
Otorga el presente
DIPLOMA
Al
Dr. Luis F. Guerra. Dr. del Hospital.
Por la Colabaración prestada a esta Escuela.
Barquisimeto: 7 de Septiembre. de 1968
La Dirección

Figura superior: Diploma de la Escuela de Artes y Oficios para Mujeres, al director del HCAMP (Fotografía del diploma original expuesto al público en la exposición con motivo del XXX aniversario del HCAMP, pasillo del área administrativa).

DEPARTAMENTO DE CIRUGÍA

El Dr. Juan Bautista Saldivia Saldivia, adjunto del Servicio Cirugía Nº 3, regresa de realiza Fellowship en Cirugía Cardiovascular, en el Texas Heart Institute de la Universidad de Baylor, Houston, USA. A la fecha el Servicio estaba conformado por los Drs.: Pedro Adrián Santeliz (jefe, desincorporado); y Juan Bautista Saldivia Saldivia[1] y José de Jesús Gallardo[2] (desde 1966), como adjuntos.

[1] Es docente de la URCO (no hace guardias), asignado como adjunto al Servicio. En la práctica funge como jefe del Servicio, por el Dr. Pedro Adrián Santeliz.

[2] Al terminar su residencia de Cirugía, fue designado como adjunto.

SERVICIO DE PSIQUIATRÍA

Se crea el Servicio de Psiquiatría, adscrito al Dpto. de Medicina. 1er. jefe (y único especialista): Dr. Rubén Darío Sangurima Torres[1]. Funciona[2] en un consultorio del Servicio de Vías Digestivas. El Dpto. de Medicina queda conformado por los siguientes Servicios: Medicina de Mujeres, Medicina de Hombres, Medicina General, Cardiología, Vías Digestivas, Dermatología, Hematología Clínica, Endocrinología, Neurología, Nefrología y Psiquiatría.

Figura derecha: Dr. Rubén Darío Sangurima Torres, jefe fundador del Servicio de Psiquiatría del HCAMP.

[1] Dr. en Medicina y Cirugía, Universidad de Cuenca, Ecuador 1950; viene de realizar la especialidad de Psiquiatría y Psicoterapia en Caracas (lapso 1964-67). Asume cargo de especialista por el MSAS y profesor de la Escuela de Medicina, por la URCO.

[2] Posteriormente ocupa un consultorio en la planta baja del edificio de Consulta Externa y finalmente se mudará al antiguo edificio del Banco de Sangre, parte Oeste, compartiendo con la Consulta de Ginecología en la parte Este, lugar donde permanece hasta hoy día (2011). Al crearse los Servicios de Psiquiatría Infantil (Dpto. de Pediatría) y Psiquiatría del Ambulatorio del Oeste, estos fueron adscritos al Servicio de Psiquiatría, pero luego se independizaron.

HOSPITAL DE QUÍBOR

El Centro de Salud “Dr. Baudilio Lara” de Quíbor es renombrado Hospital General “Dr. Baudilio Lara”*. Se designa al Dr. Tarquino Arón de Jesús Barreto, director del Centro de Salud, como 1er. director - fundador del Hospital, quien permanecerá hasta el 30-9-1969, cuando será designado jefe del Servicio de Dermatología Sanitaria, con sede en la Unidad Sanitaria de Barquisimeto, dependiente de la División de Dermatología Sanitaria del MSAS.

*** El Hospital será inaugurado oficialmente en 1969.**

DEPARTAMENTO DE CIRUGÍA

Se realiza (9-9-1968) la 1ra. cirugía a corazón abierto en el HCAMP[1] a la paciente Yolanda Isabel Pérez: Corrección de Estenosis de Válvula Mitral. Equipo Quirúrgico: Drs. Juan Bautista Saldivia Saldivia (cirujano principal, docente de Cirugía de la Escuela de Medicina), José de Jesús Gallardo (1er. ayudante, adjunto de Cirugía) y Ramón Antonio Santos Monasterios (2do. ayudante, residente de Cirugía). Anestesiólogos: Drs. Mario Piña Daza[2], Alfredo Enrique Montilla Prieto (jefe del Servicio de Anestesiología) y Carlo Androvandi Guidicelli (adjunto del Servicio de Anestesiología). Cardiólogos: Drs. Simón Gustavo Henríquez Escobar (adjunto del Servicio de Cardiología) y Jesús María Mendoza Mendoza (jefe del Servicio de Cardiología). Técnico de la Bomba: Enf. (Tec. Anestesista) Elita Oviedo. Se utiliza una Bomba Corazón-Pulmón tipo SARN, adquirida, y cedida en uso al Hospital, por el Dr. Juan Bautista Saldivia Saldivia.

[1] El HCAMP pasa a ser el 2do. hospital público de Venezuela que realiza este tipo de cirugía. Hasta el momento, solo se realiza en el Hospital Universitario de Caracas.

[2] Ex jefe del Servicio de Anestesiología del Hospital Central de Barquisimeto, a la fecha aneste-

siólogo del equipo de Cirugía Cardiovascular del Hospital Universitario de Caracas, quién vino a Barquisimeto expresamente para esta intervención.

Figura inferior: reportaje del diario El Impulso (14-9-1968) en 1ra. plana sobre la intervención a corazón abierto realizada en el HCAMP. Fotografía – entrevista de los Drs. (Izq. a Der.) Simón Henríquez Escobar, Jesús María Mendoza Mendoza y Juan Bautista Saldivia Saldivia.

OFICINAS Y TALLERES: EDIFICIO EL IMPULSO – CARRERA

Año LXV Mes IX

Barquisimeto, (República de Venezuela) Martes 10 de Septiembre

En franca recuperación paciente cardíaca del AMP

*** Los doctores Saldivia, Mendoza y Henríquez Escobar afirman que la paciente ha evolucionado satisfactoriamente

*** En el hospital local puede realizarse cualquier tipo de operación cardiovascular

Los doctores, Simón Henríquez Escobar, Jesús María Mendoza y Juan Saldivia, integrantes del equipo de cirugía del Hospital Central "Antonio María Pineda" (Fotos Cruz)

2.000 millones de dólares a disposición de Inglaterra para respaldar la libra

Por la f conte

Reportajes de EL IMPULSO

Terminado el procedimiento, totalmente exitoso, el jefe del Dpto. Dr. Pedro Rafael Salom Lizarraga crea oficial-

mente el Equipo de Cirugía Cardiovascular, constituido por todos los participantes (excepto el Dr. Mario Piña Daza), bajo la jefatura del Dr. Juan Bautista Saldivia Saldivia y dependiente del Servicio de Cirugía Nº 3.

El *Equipo de Cirugía Cardiovascular* nunca llegará a figurar oficialmente en el organigrama del Hospital, y sus actividades siempre se consideraron parte del Servicio de Cirugía Nº 3. El *Equipo* se disolverá al retirarse el Dr. Saldivia del HCAMP.

Figura derecha: Fotografía tomada por Melanio Orellana, de los Drs. (Izq. a Der.) Henríquez, Mendoza y Saldivia, durante la entrevista del diario El Impulso.

HOSPITAL CENTRAL DE SAN FELIPE

Se inaugura el nuevo edificio del Hospital Central de San Felipe, Estado Yaracuy, en la avenida Villareal. Se le denomina Hospital Central “Dr. Plácido Daniel Rivero Rodríguez”.

Es un traslado del Hospital Policlínico del mismo nombre que funcionaba en la plaza Sucre desde 1943. En este nuevo Hospital Central funcionará luego un núcleo de la Escuela de Medicina de la UCLA.

SANATORIO ANTITUBERCULOSO

La Dra. Catalina Saldivia Handule, adjunta en la Unidad Sanitaria de Barquisimeto, asume como directora del Sanatorio Antituberculoso, sustituye al Dr. Luis Gómez López, fallecido en el cargo el 20-7-1968.

La Dra. Saldivia, Médico Cirujano UCV 1950, promoción “Augusto Pi Suñer”, es compañera de promoción de la Dra. Silvia Roselia Salazar Arismendi, adjunta del Dpto. de Pediatría, y hermana de la Dra. Lulú Saldivia Handule de Giménez, ex adjunta del Dpto. de Obstetricia, ambas del HCAMP.

SERVICIO DE NEFROLOGÍA

El gobernador del Estado Lara, Sr. Said Padua Coronel, dona (17-9-1968) una máquina de Diálisis Renal al HCAMP, la cual es incorporada al Servicio de Nefrología, creado en enero.

Es el 1er. equipo de este tipo en el Hospital.

DEPARTAMENTO DE CIRUGÍA

Se realiza (29-9-1968) la segunda intervención a corazón abierto en el HCAMP: Corrección de Comunicación Interauricular. Paciente: Elsy Loyo. Se agrega al Equipo de Cirugía Cardiovascular el Dr. Constantino Kiriakidis Prodromu, residente del Servicio de Cirugía Nº 3.

Figura derecha: Reportaje del diario El Impulso sobre la 2da. intervención de corazón abierto realizada en el HCAMP.

DEPARTAMENTO DE PEDIATRÍA

Personal Médico del Dpto. de Pediatría (30-9-1968): Andrés Riera Zubillaga, jefe del Dpto.

Pediatría I: Andrés Riera Zubillaga (jefe); y Carlos Rafael Rivero Rodríguez y Silvia Roselia Salazar Arismendi (adjuntos).

Pediatría II: Francisco M Rosell Quintana (jefe); y Néstor Luis Piñerua Manjarres y Jesús Efrén Torres Rodríguez (adjuntos)

Pediatría III: Rey de Jesús Gómez Navas (jefe); y Francisco Blas Cirilo Finizola Celli (adjunto).

Neonatología: Darío Ignacio Gutiérrez Oropeza (jefe); y Kolman Isaac Puterman Szomstein y Armando José

Vitale Núñez (adjuntos).
Emergencia Pediátrica: Jesús María Méndez Rojas (jefe).
Cirugía Infantil: José Luis Delgado Peroza (jefe); y Domingo Antonio Brandt Mendoza (adjunto).
Pediatría Social: César Rafael Isaac-Cura Maiorana.

SECCIÓN DE ALERGIA

Ingresa al HCAMP el Dr. Luis Dao Lameh como alergólogo. Viene de ser director del Hospital El Roblecito, en el Estado Guárico, donde laboraba desde 1946. Fue fundador (1948) y presidente (1958-59) del Colegio de Médicos del Estado Guárico. El Dpto. de Medicina crea la Sección de Alergia, asignando como jefe (y único especialista) al Dr. Dao, dependiente directamente de la jefatura del Dpto.

La Sección de Alergia no llegará a consolidarse como Servicio y se extinguirá con el retiro del Dr. Luis Dao del Hospital en 1979.

Figura derecha: Dr. Luis Dao Lameh, 1er. alergólogo del HCAMP.

El Dr. Dao, Dr. en Ciencias Médicas UCV 1941 (Tesis: *Valor diagnóstico y significación de la Reacción de Ucko en patología), es compañero de promoción de los Drs. Andrés Riera Zubillaga y Raúl Troconis Ramírez, actuales jefes de los Dptos. de Pediatría y de Obstetricia y Ginecología, respectivamente, del HCAMP. Establece consulta privada en la Policlínica Barquisimeto (donde también ejercen los Drs. Riera Zubillaga y Troconis).**
*** Trabajo publicado en: Revista Policlínica Caracas 10: 381-405, Caracas, noviembre 1941.**

CEMENTERIO MONUMENTAL DE BARQUISIMETO

Se inaugura (2-11-1968) el Cementerio Monumental de Barquisimeto (nombre oficial), en el kilómetro 14 de la vía a Quíbor. Popularmente recibe el nombre de «Cementerio Nuevo». Será puesto en servicio el 26-2-1969 (2da. inauguración y ese mismo día el 1er. entierro), cerrándose (por lleno total) el cementerio Bella Vista de la calle 42, ahora denominado «Cementerio Viejo».

En el cementerio Bella Vista está el monumento funerario al Dr. José de Jesús Fréitez Hernández, médico del Hospital de Caridad, fallecido en funciones en 1887. El monumento, una alegoría de un Ángel atendiendo a un enfermo, fue elaborado en mármol en Italia y traído y colocado sobre su tumba en 1889.

Figura derecha: Monumento en la tumba del Dr. José de Jesús Fréitez Hernández, cementerio Bella Vista (Fotografía tomada en 2011, con el cementerio cerrado desde hace 42 años, en la práctica abandonado).

Como hecho histórico anecdótico, el cementerio Bella Vista, construido a proposición del Dr. Fréitez Hernández, medico del Hospital de Caridad y Concejal, e inaugurado en 1884, fue diseñado en planos por el Pbro. Lic. (Teo.) José Ignacio Bereciartu (quien era Matemático y Agrimesor de profesión), el cual a su vez será (1888) miembro fundador en la Junta Directiva del Boletín del Hospital de Caridad, por lo que los nexos entre el Hospital y el cementerio siempre fueron muy cercanos.

SERVICIO DE RADIOLOGÍA

El Dr. José Luis Canelón Arocha, epidemiólogo del Hospital, ingresa como pasante al Servicio de Radiología. El Servicio queda conformado por los Drs. Theoscar Sanoja Hernández, jefe; José Rafael Agüero López, adjunto; y Elías Guillermo Almeida Eljouri (Internista egresado del Hospital este mismo año) y José Luis Canelón Arocha, pasantes.

Los Drs. Almeida y Canelón son los 1ros. pasantes en la historia del Servicio de Radiología desde el inicio de actividades del Hospital en 1954, el cual solo ha tenido 2 cargos fijos (Jefe y adjunto) desde entonces.

Los pasantes son médicos ya formados en alguna especialidad, quienes sin cargo por el Servicio y bajo la supervisión de los especialistas titulares, realizan funciones de adjuntos del mismo: Lectura de placas, asistencia a los técnicos en exploraciones invasivas y con contraste, y otras actividades como reuniones científicas, presentación de casos, etc., con fines de entrenamiento en la especialidad.
Por lo general (depende del Servicio, que establece los criterios para admitir al pasante y su duración), después de la asistencia regular por 1 año, al pasante se le otorga una constancia del Hospital que valida su inscripción como especialista en el Colegio de Médicos.

IVSS LARA
El Presidente de la República, Dr. Raúl Leoni Otero, inaugura (10-11-1968) el Ambulatorio del Seguro Social, en la carrera 13 entre calles 49 y 50, sector Caja de Agua.

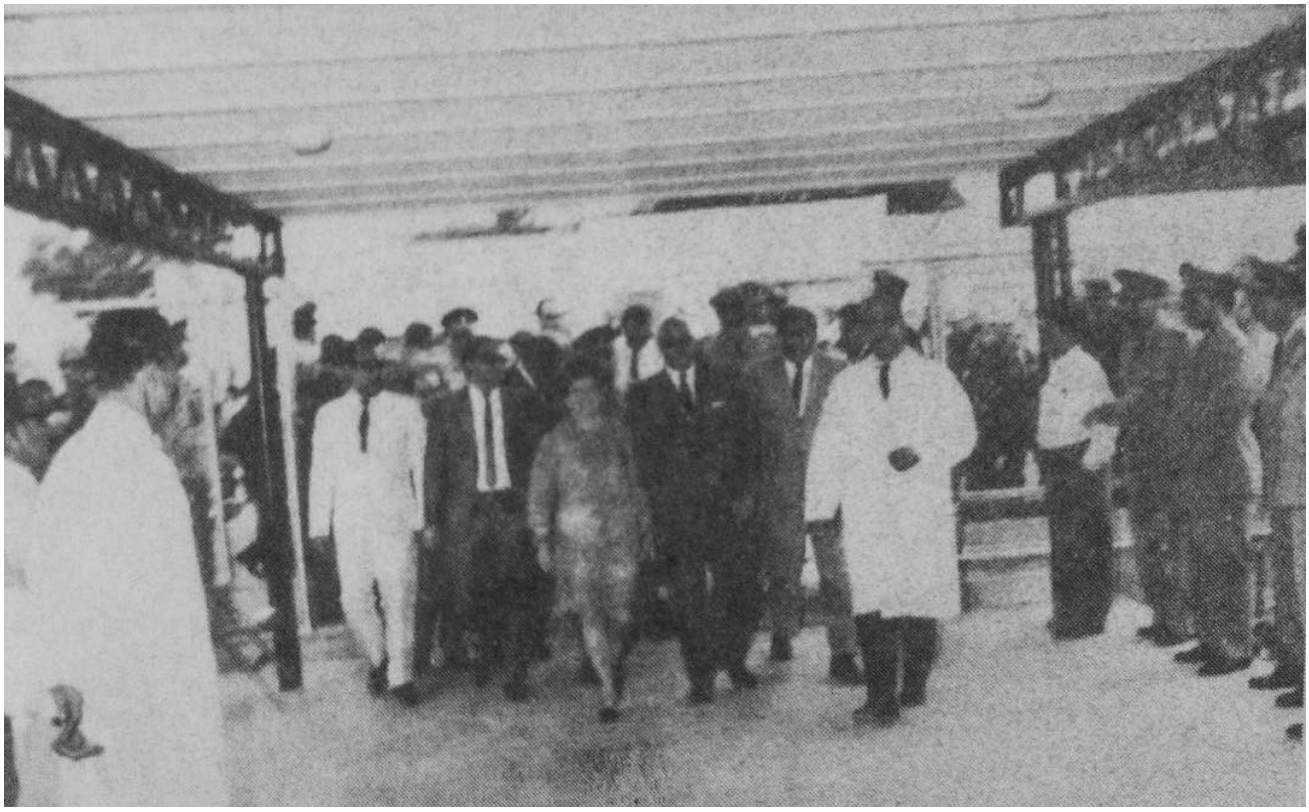

Figura superior: Entrada del Dr. (Abg.) Raúl Leoni Otero, Presidente de la República, y su esposa Sra. Carmen América Fernández de Leoni, a las instalaciones del Ambulatorio del SSO de la calle 50. Le acompañan entre otros el ex gobernador del Estado Lara Miguel Romero Antoni*, el presidente del Concejo Municipal Luis Alberto Gallardo y el Dr. Juan Bautista Daza Pereira, director del IVSS del Estado Lara.

*** Romero Antoni fue gobernador del Estado Lara durante todo el periodo del presidente Leoni (1964-68) y renuncio en septiembre para presentarse como candidato a diputado por el Estado Lara para las elecciones de diciembre 1968. Acompaña al presidente Leoni en todas las obras que inaugura este día en la ciudad. El Ambulatorio del IVSS es la 3ra. obra relacionada con la salud construida durante el gobierno de Romero Antoni (las anteriores fueron el nuevo edifico de la maternidad de Carora y la capilla del HCAMP).**

El Ambulatorio no está dotado, por lo que no fue puesto en servicio en esta fecha. Al año siguiente (31-8-1969), una vez dotado, será nuevamente «inaugurado» (y bendecido por el clérigo, lo

que no sucedió esta vez) y puesto en servicio por el presidente del IVSS Dr. (Abg.) Rafael Jacob Alfonzo Guzmán.

Figura inferior Ambulatorio IVSS sin funcionar, esperando inauguración. Vista desde la cara posterior, calle 50, área de estacionamiento (la entrada principal es por la calle 49).

BIBLIOTECA PÚBLICA

Este mismo día (10-11-1968) el Presidente de la República Dr. (Abg.) Raúl Leoni Otero y el ex gobernador del Estado Lara Sr. Miguel Romero Antoni inauguran la nueva sede de la Biblioteca Pública del Estado Lara "Pio Tamayo", en la calle 17 cruce con la carrera 28, frente a la redoma de la avenida Vargas. La edificación fue decretada e iniciada su construcción en 1964 por el entonces gobernador del Estado Lara Dr. Argimiro Bracamonte, ex jefe de Servicio del Hospital Central y actual rector de la URCO; proyecto del Arq. Amado Agüero.

La Biblioteca Publica, cuyo nombre oficial desde su creación en 1910 hasta 1964 era «Bolívar», siempre ha estado ligada históricamente con el Hospital. Sus 1ros. directores fueron médicos, entre ellos el propio Antonio María Pineda Bujanda, a la vez director del Hospital. Su 1ra. sede propia, decretada y construida (calle 26 entre carreras 20 y 21, proyecto del Ing. José Manuel Tamayo) por el presidente del Estado Lara Gral. José Antonio Gabaldón Iragorry en 1936 e inaugurada por su sucesor Dr. Pablo Gil García en 1937, fue el lugar de fundación en 1943 y sede del Colegio de Médicos del Estado Lara por varios años.

El epónimo de "Pio Tamayo" fue decretado por el gobernador Bracamonte en 1964, en honor a José Pio Tamayo Rodríguez, quien durante su estancia en Barquisimeto, fue gran colaborador de la Biblioteca "Bolívar", cuyo director a la fecha era el Dr. Antonio María Pineda Bujanda. Su hermana Luisa Sofía casó con el Dr. (Od.) Ángel Eduardo Gómez Matos, luego funcionario del Hospital La Caridad de Barquisimeto, y su hermano Juan de Jesús, será luego Director del Hospital de Niños "Daniel Camejo Acosta" de Barquisimeto.

Figura inferior: Biblioteca Pública "Pio Tamayo" al momento de su inauguración. Fotografía ofi-

cial de la gobernación del Estado Lara, de fecha exacta y autor no precisados.

Figura derecha: Dr. Pedro Adrián Santeliz, jefe del Servicio de Cirugía Nº 3 del HCAMP, en el agasajo ofrecido al Presidente de la República Dr. (Abg.) Raúl Leoni Otero y su esposa Carmen América («Menca») Fernández Alcalá, con motivo de su viaje a Barquisimeto para inaugurar el Ambulatorio del IVSS y la Biblioteca Pública.

JORNADA PINEDA

Se efectúa (15-11-1.968) la XVIII (18va.) Jornada Pineda (Ver relato en el **Capítulo 78**). En el acto inaugural de la Jornada se designa con el nombre de “Dr. Ricardo Hernández Rovati” al Servicio de Anestesiología del Hospital, colocándose una Placa Conmemorativa a la entrada del mismo (2do. piso, extremo Sur del Pasillo

Central).

El Dr. Hernández Rovati, ex director del HCAMP, era jefe del Servicio de Anestesiología, fallecido el 6-5-1968 en ejercicio del cargo.

DEPARTAMENTO DE MEDICINA
El Dr. Ruy Darío Medina Morales asciende a residente de Medicina, después de haber realizado internado rotatorio, lapso 1965-68.

INTERNADO ROTATORIO
Ingresa como interno rotatorio, lapso 1968-70, el Dr. Simón Rodrigo Cortés.

El Dr. Cortés, natural de Santa Rosa, Estado Lara, Médico Cirujano ULA 1967, ocupa el cargo del Dr. Rui Dario Medina Morales, quien ascendió a residente de Medicina.

LIGA ANTITUBERCULOSA
Se inicia (1-12-1968) en Barquisimeto la campaña nacional anual de venta de la «Estampilla de Navidad 1968», promovida por la Liga Antituberculosa del Estado Lara con el apoyo del Rotary Club Barquisimeto.

Figura derecha: Estampillas de Navidad 1968, de la Asociación Antituberculosa, este año con una serie de 21 dibujos de faroles.

ELECCIONES GENERALES 1968
Se realizan elecciones generales (1-12-1968) para Presidente de la República, Congreso Nacional y Concejos Municipales.
Relacionados con el HCAMP, resultan electos los Drs.:
Diputados (Suplentes) al Congreso Nacional: Ramón Ignacio Zubillaga Herrera, Pedro Rafael Rodríguez Ortiz, Alí Salomón Vásquez Encinoza, José Eleazar Delgado Mogollón y Enrique Domínguez Capdeville;
Diputados a la Asamblea Legislativa del Estado Lara: Ali Salomón Vásquez Encinoza y Víctor Julio Meléndez (Principales); Benito González Artigas y David Agüero Segura (Suplentes);
Concejales del Distrito Iribarren: José María Pérez Coronel, Carlos Miguel Zapata Escalona, Pedro Adrián Santeliz (Principales), y Juan de Jesús Tamayo Rodríguez (Suplente).

PALACIO MUNICIPAL DE BARQUISIMETO
Se inaugura (28-12-1968) el Palacio Municipal de Barquisimeto*. Se coloca una placa, en la entrada principal, con el nombre de los concejales bajo cuyo mandato se realizó la obra.

Mencionados en la Placa los Drs. José María Pérez Coronel y Carlos Miguel Zapata Escalona y la Sra. Dorila Elena Parra de Orellana quienes están directamente vinculados con el HCAMP; los Drs. Pérez Coronel y Zapata Escalona fueron además reelectos como concejales para un nuevo lapso (1969-73) este mismo mes.

Figura derecha: Placa en el Palacio Municipal, con el nombre de los Concejales, en cuyo período se realizó e inauguró el edificio.

*** El acto oficial de inauguración será el 19-4-1969, acto presidido por Raúl Azparren (Presidente Municipal) y Rafael Andrés Montes De Oca Escalona (Gobernador del Estado Lara). Orador de orden: Dr. (Abg.) Carlos Felice Cardót.**

MÉDICOS EGRESADOS DE LA UCV Y DE LA ULA

Médicos Cirujanos egresados de la UCV y de la ULA en 1968 que después ingresan en el HCAMP e instituciones relacionadas:

UCV: Carlos de Jesús Álvarez Amengual, Mirian Cruz Amador Donis (Promoción “Dr. Ricardo Archila Medina”, Escuela Vargas), Rafael María Castrillo Donatti, Josefina Coromoto López, Arnaldo Jesús Posadas Escudero.

ULA: Laura Elena Aguirre Echeto, Luis Alfredo Alvarado Jiménez (Revalida), Humberto Celestino Arias Bello, José Antonio Hernández Villasmíl, Olga M Herrera Vizcaya, Josef Marczuk Lewezuk, Ramón Guillermo Piñango Montiel, José Vicente Sirit Vale.

VI – LA ESCUELA DE MEDICINA Y EL HCAMP:

Autoridades de la UERCO 1968 (hasta junio)**:**

Rector: Dr. (Abg.) Omar Raimundo Díaz Quiñones;
Secretarios Generales: Dr. (Abg.) Francisco José Cañizalez Verde (Interino);
Dr. (Abg.) Omar Ali Carnevali Rangel, desde el 4-3-1968;
Vocal: Prof. Juan Medina Lugo.

Autoridades de la URCO 1968 (desde junio)**:**

Rector: Dr. Argimiro Bracamonte;
Vicerector: Dr. Humberto Campins Macías;
Secretario General: Dr. (Abg.) Iván Ávila García.

Autoridades de la Escuela de Medicina (UERCO – URCO):

Directores: Dr. Lorenzo Antonio Vivas, hasta enero;
Dr. Oscar Veracoechea Lozada, desde enero;
Coordinador Área Preclínica: Dr. José Jesús Boada Boada;
Coordinador Área Clínica: Dr. José Luis Zubillaga Álvarez;
Jefe de la Oficina de Educación Médica: Dr. Rafael Germán Marante Oviedo.
Jefes de los Dptos. Clínicos: Drs. Carlos Miguel Zapata Escalona (Medicina); Pedro Rafael Salom Lizarraga (Cirugía); Andrés Riera Zubillaga (Pediatría); Raúl Troconis Ramírez (Obstetricia y Ginecología); Theoscar Sanoja Hernández (Servicios Auxiliares); Rubén Antonio Díaz Sánchez (Medicina Preventiva).

Con la conversión del CEDES a Universidad y la firma del Convenio URCO-Autoridades de Salud, se reformuló el Consejo de la Escuela de Medicina, incorporando los Dptos. Clínicos del HCAMP al mismo.

DIRECCIÓN DE LA ESCUELA DE MEDICINA

El Dr. Oscar Veracoechea Lozada asume (23-1-1968) como director de la Escuela de Medicina[1], dejando el cargo de jefe del Servicio de Cardiología del HCAMP[2] .

[1] **Es el 1er. director oficial, producto de la transformación del CEDES en Universidad. Anteriormente el director del CEDES era a la vez director de la Escuela de Medicina. La Comisión Organizadora de la Universidad separó los cargos, designando el 1er. director. El único director fue el Dr. Lorenzo Antonio Vivas, desde la fundación del CEDES hasta la creación de la URCO en noviembre 1967, cuando fue remplazado por el Dr. (Abg.) Omar Raimundo Díaz Quiñones.**

[2] **Al terminar como director, seguirá como profesor-fundador de la Cátedra de Historia de la Medicina, en la Escuela de Medicina.**

REGLAMENTO DE LA URCO

Se publica (Gaceta Oficial Nº 28.559 del 15-2-1968) el “Reglamento de la Universidad de la Región Centro-Occidental”, dictado en Resolución Nº 483 del 7-2-1968 del Ministerio de Educación. Ministro: Dr. (Abg.) José Manuel Siso Martínez.

CONFORMACIÓN DEL CONSEJO DE ESCUELA
Con el nombramiento del director de la Escuela y la publicación del Reglamento de la URCO, se reformó la composición del Consejo de Escuela, asimilándose los Dptos. Clínicos del HCAMP (Medicina, Cirugía, Pediatría, Obstetricia y Servicios Auxiliares) como Dptos. de la Escuela de Medicina y eliminándose Dptos. de Especialidades (Anatomía Patológica; Radiología; Psiquiatría; y Anestesiología) existentes hasta ahora. El Consejo de Escuela queda conformado por el director, los jefes de los Dptos. Básicos (Morfología, Fisiología y Medicina Preventiva) y los jefes de los Dptos. Clínicos (Medicina, Cirugía, Pediatría, Obstetricia y Servicios Auxiliares).

OFICINA DE EDUCACIÓN MÉDICA
Se crea la Oficina de Educación Médica de la Escuela de Medicina. Se designa como director-fundador al Dr. Rafael Germán Marante Oviedo, adjunto del Servicio de Traumatología del HCAMP y ex presidente del Colegio de Médicos del Estado Lara (por 3 períodos).

Figura derecha: Dr. Rafael Germán Marante Oviedo, director fundador de la Oficina de Educación Médica, Escuela de Medicina, URCO.

SERVICIO EXPERIMENTAL DE CIRUGÍA
Se inicia el Servicio Experimental de Cirugía[1] (12-3-1968), dependiente de la Dirección de la Escuela de Medicina y funcionando en el sótano NO del HCAMP; a cargo del Dr. Leopoldo Sanz Amair[2] y como colaboradores los Drs. Aulogelio Aponte (jefe del Dpto. de Morfología) y María C de Sanz Amair (esposa del Dr. Leopoldo Sanz Amair, profesora de Morfología de la Escuela de Medicina).

[1] Aunque el Servicio se inicio dentro de las instalaciones del HCAMP y se esperaba una participación activa del Dpto. de Cirugía, nunca llego a integrarse al mismo, por lo que tuvo poca duración. Feneció al renunciar el Dr. Leopoldo Sanz Amair, quien se radica en Caracas.

[2] Al terminar la residencia de Cirugía, fue contratado por la Escuela de Medicina como Docente.

CONVENIO URCO – GOBERNACIÓN DEL ESTADO
Se firma el Convenio Programa de Cooperación sobre Servicios Sanitarios (22-4-1968), entre la URCO (Rector Dr. (Abg.) Omar Raimundo Díaz Quiñones) y la gobernación del Estado Lara (Gobernador: Sr. Miguel Romero Antoni). Establece (entre otras áreas de cooperación convenidas) el uso de las instalaciones asistenciales del Estado Lara por la Escuela de Medicina para programas docentes.

Es el 1er. convenio que involucra la recién creada Escuela de Medicina y el gobierno estatal. Como responsable para la aplicación del convenio en relación a la Escuela de Medicina, por el gobierno regional, se designa al Dr. Pedro Luis Mazzei González, Director de Asistencia Social, quien es jefe del Servicio de Laboratorio Central del HCAMP. El texto completo del convenio puede verse en el Capítulo 82: Convenios.

DOCENCIA EN LA MEDICATURA DE CABUDARE
Entre las 1ras. aplicaciones del Convenio estará la Medicatura de Cabudare, construida en 1960 frente a la plaza Bolivar, lado Norte (calle Santa Barbara entre calles Domingo Mendez y Juan de Dios Meleán), que presta servicios de medicina general y maternidad, designada para pasantía de los estudiantes de 5to. año de medicina. Los 1ros. instructores serán los Drs. Raúl José Diaz Peña (Medicina) y César Rafael Isaac-Cura Maiorana (Pediatría), ambos especialistas en el HCAMP.

Figura derecha: Medicatura de Cabudare, fotografía de los años '60 de autor y fecha no precisados.

Personal actual de la medicatura: Dra. Marcelina Segovia Izquiel (Médico Rural titular y directora de la medicatura quien luego será concejal, lapso 1969-73, y directora del Ambulatorio del Oeste, dependiente del HCAMP) y Felipe Ponte Hernández (Enfermero) y María Agustina Valero de Vásquez (Partera), ambos egresados de los cursos de enfermería y comadronas del Hospital "Antonio María Pineda" y Maternidad "Luisa Cáceres de Arismendi", en Barquisimeto.

ASOCIACIÓN DE PROFESORES DE LA URCO

El Dr. José Rafael Agüero López[1] es electo (mayo 1968) presidente de la Junta Directiva de la Asociación de Profesores de la URCO[2], lapso 1968-70. Sustituye al Dr. Theoscar Sanoja Hernández, jefe del Servicio de Radiología del HCAMP.

[1] A la fecha es adjunto del Servicio de Radiología del HCAMP y miembro de la Junta Directiva del Colegio de Médicos del Estado Lara.

[2] La Asociación cambió su nombre «de hecho» con cada cambio de nombre de la Universidad, sin embargo continuó registrada legalmente como Asociación de Profesores del CEDES. El cambio legal a APUCO se realizará el 22-3-1976.

INGRESO DE PROFESORES (RELACIONADOS CON ELHCAMP)

Se adscriben (en diferentes fechas) a la Programación del VI Año de Medicina de la URCO, en pasantía por el HCAMP, los Drs. Luis Oscar Giménez Giménez*, en Medicina Legal y Deontología Médica; Kolman Isaac Puterman Szomstein (adjunto de Pediatría, ingresará el 1-6-1968), en Clínica Pediátrica; Oscar Veracoechea Lozada (jefe del Servicio de Cardiología), en Historia de la Medicina; Carlos Sebastián Zavarce Zavarce (jefe del Servicio de Cirugía Nº 4), en Clínica Quirúrgica; Josefina Longhi de Kiriakidis (adjunta de Obstetricia), en Clínica Obstétrica; Raúl José Díaz Peña, José Ernesto Moros Guédez y José Alejandro González López (desde el 1-6-1968) en Clínica Médica, los 3 adjuntos de Medicina,

*** El Dr. Giménez, neumonólogo del Sanatorio Antituberculoso y jefe de la Medicatura Forense, es el único de este grupo que no es funcionario del HCAMP.**

Figura Inferior: Incorporación de los médicos del HCAMP a la Escuela de Medicina de la URCO. Plan de Estudios, 6to. año. Año 1968-69.

Sem. Asignatura	Profesor (es)
Todo el Año:	
Clínica Médica IV	*Drs. Carlos Miguel Zapata Escalona, Raúl José Díaz Peña, José Ernesto Moros Guédez, y José Alejandro González López.
Clínica Quirúrgica IV	*Drs. Pedro Salom Lizarraga, Juan Daza Pereira, Carlos Sebastián Zavarce Zavarce, Juan Bautista Saldivia Saldivia.
Clínica Pediátrica IV	*Drs. Andrés Riera Zubillaga, Carlos Rafael Rivero Rodríguez, Silvia Roselia Salazar, Colman Isaac Puterman Szomstein, Rey de Jesús Gómez Navas.
Clínica Obstétrica IV	*Drs. Raúl Troconis Ramírez, José de Jesús Crespo González, y Josefina Longhi de Kiriakidis.
Salud Pública y Seguridad Social	Dr. Rubén Antonio Díaz Sánchez.
Medicina Psicosomática II	Dr. Rubén Darío Sangurima Torres.
Historia de la Medicina	Dr. Oscar Veracoechea Lozada*.
Medicina Legal y Deontología Médica	Dr. Luis Oscar Giménez Giménez.

*** A la fecha funcionarios del HCAMP.**

En el cronograma de estudios inicial de esta promoción, culminarían en diciembre 1968, sin embargo, por los paros realizados por los estudiantes, el cronograma se extendió hasta abril 1969 (y en los casos de Agronomía y Veterinaria, se extendió hasta julio 1969).

PRIMERAS AUTORIDADES DE LA URCO

Se publica (Gaceta Oficial Nº 28.659 del 21-6-1968) la designación de las 1ras. autoridades rectorales de la URCO por el Ministerio de Educación (Resolución Nº 2.026 del 13-6-1968; Ministro: Dr. (Abg.) José Manuel Siso Martínez):

Rector: Dr. Argimiro Bracamonte, ex jefe del Servicio Cardiorespiratorio del HCAMP;

Vicerector: Dr. Humberto Campins Macías, jefe del Servicio de Dermatología del HCAMP;

Secretario General: Dr. (Abg.) Iván Ávila García.
La Comisión Organizadora, a la fecha integrada por Dr. (Abg.) Omar Raimundo Díaz Quiñones, presidente; Dr. (Abg.) Francisco José Cañizalez Verde, secretario general; y Prof. Juan Medina Lugo, vocal, cesa en sus funciones y se extingue.

Al Dr. Bracamonte se le considera como el 1er. rector oficial de la Universidad. Se mantendrá en el cargo hasta 1975.

ORDEN "ANDRÉS BELLO"
El Dr. Argimiro Bracamonte, ex jefe del Servicio Cardiopulmonar del Hospital Central de Barquisimeto (hoy día HCAMP), y a la fecha rector de la URCO, recibe la Orden "Andrés Bello", 3ra. clase, otorgada por el Ministerio de Educación (Ministro: Dr. (Abg.) José Manuel Siso Martínez).

El Dr. Bracamonte recibirá por ascenso la Orden (creada en 1965) en su 2da. y 1ra. clases, en diferentes fechas de su carrera profesional.

INGRESO DE PROFESORES (RELACIONADOS CON EL HCAMP), diferentes fechas:

- Dr. **Daniel Augusto González Sánchez** (Médico Cirujano UCV 1964; médico interno HCAMP 1964-66; residente de Cirugía General 1966-68), como docente asignado al Servicio de Cirugía Nº 4 del HCAMP (donde es adjunto suplente desde este mismo año).

- Dra. (Far.) **Carmen Alicia Carmona Estanga de García**, como profesor de Bioquímica de la Escuela de Veterinaria.

La Dra. Carmona es regente de Farmacia del HCAMP, cargo al que renuncia para ingresar a la URCO a tiempo completo.

- Dra. **María Antonieta Mejía de Alejos,** como profesor Instructor de Clínica Médica, asignada al Servicio de Dermatología del HCAMP (donde es adjunta del Servicio).

La Dra. Mejía hará carrera en el HCAMP y la UCLA, donde alcanzará las categorías de Directora Adjunta de Atención Médica y profesora Titular, respectivamente.

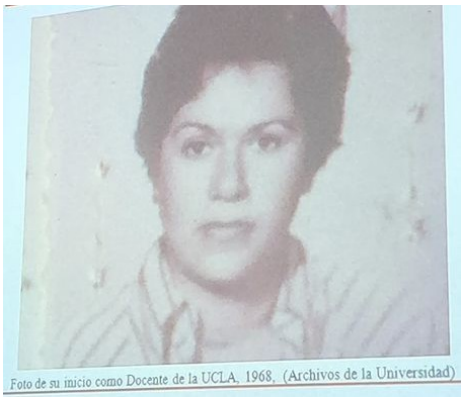
Foto de su inicio como Docente de la UCLA, 1968, (Archivos de la Universidad)

Figura derecha: Fotografía oficial de la Dra. María Antonieta Mejía, URCO 1968.

PRIMERA PUBLICACIÓN DE LA URCO
Se publica el folleto (formato periódico, 40 cm): *Aquí la Universidad*, editado por el Departamento de Relaciones como Órgano Oficial de la Universidad de la Región Centro Occidental.

Con un contenido íntegramente relacionado con eventos y aspectos relacionados con el CEDES y la URCO, es la 1ra. publicación informativa oficial de la Universidad dirigida al público en general.

VII – RESÚMENES DEL AÑO (orden alfabético):
Eventos Científicos (3)
Libros (3)
Obituarios (4)
Publicaciones Periódicas (7)

EVENTOS CIENTÍFICOS, año 1968 (orden cronológico):

IV (4ta.) Reunión Anual de la Sociedad Venezolana de Dermatología (Barquisimeto, julio 1968), patrocinada por la Sociedad Venezolana de Dermatología y el Servicio de Dermatología del HCAMP.

VIII (8th) International Congress of Tropical Medicine and Malaria (Teherán, Irán, 7 al 15-9-1968), patrocinado por la International Society of Tropical Medicina and Parasitology. Del HCAMP participa el Dr. Humberto Campins Macías, Jefe del Servicio de Dermatología, como Conferencista Invitado, tema: *Coccidioidomycosis in South America. A review of its epidemiology and geographic distribution*.

Los resúmenes de los trabajos presentados se publican en: Proceedings of VIII International Congress of Tropical Medicine and Malaria, 1968. Tehran. El Dr. Campins publicará luego el trabajo en la Revista Mycopathologia et Mycologia Applicata en 1970.

X (10mo.) Cursillo de Actualización Pediátrica (Barquisimeto, noviembre 1968), patrocinado por la Sociedad Venezolana de Puericultura y Pediatría. Del HCAMP participa el Dr. Kolman Isaac Puterman Szomstein, adjunto del Servicio de Neonatología, como ponente, tema: *Antibióticos y quimioterapéuticos en etapa neonatal*.

LIBROS, año 1968:

- Azparren, Raúl. ***La Orquesta Mavare en la historia musical larense : contribución al estudio de la historia cultural del Estado Lara.*** Edición Dirección de Educación y Cultura Popular, Gobernación del Estado Lara. Barquisimeto 1968; 61 págs.

  El libro relata numerosos hechos relacionados con los hospitales La Caridad y “Antonio María Pineda” de Barquisimeto, y la interacción de la Orquesta Mavare con funcionarios y colaboradores (que también son destacados músicos) de los mismos.

- Azparren, Raúl. ***Esquinas y Casas del Barquisimeto de Antaño. Crónicas evocativas de un grato tiempo memorable de la antigua Calle del Comercio (Avenida 20)***. Tipografía Nieves, Barquisimeto 1968. 70 págs. (Catálogo de la Biblioteca Nacional de Venezuela: 987-25 A996)

  Aunque el libro se centra en la actividad comercial de actual avenida 20, hace mención a varias esquinas y calles de la ciudad que son nominadas en relación a personajes de los hospitales La Caridad y “Antonio María Pineda” de Barquisimeto.

Figura derecha: Portada del libro *Esquinas y Casas del Barquisimeto de Antaño*.

- Colegio de Médicos del Estado Lara (Ed.). ***Homenaje al Dr. Ricardo Hernández Rovati.*** Talleres Gráficos Herrera Suárez & Cia. Barquisimeto 1968.

OBITUARIOS, año 1968 (diferentes fechas, orden cronológico):

- **Dr. Rodolfo Urrutia Loaiza**, 52 años (Maracaibo, 15-7-1915 al 23-3-1968, Maracaibo). Profesor de cirugía en LUZ, fue conferencista invitado de las Jornadas Pineda 1961.

- **Dr. Ricardo Alberto Hernández Rovati** (infarto miocárdico), 55 años (Guama, Estado Yaracuy, 15-2-1913 al 6-5-1968, Barquisimeto, Estado Lara). Jefe en funciones del Servicio de Anestesiología del HCAMP y Vicepresidente del Colegio de Médicos del Estado Lara.

  El Dr. Hernández Rovati fue, junto con el Dr. Agustín Zubillaga, miembro fundador de la 1ra. directiva (secretario) del Consejo Venezolano del Niño en Barquisimeto en 1946, por lo que el Albergue de Varones de Barquisimeto, en la calle 60 entre carreras 19 y 20, dependiente de dicha Institución, recibirá su nombre como epónimo. El Colegio de Médicos del Estado Lara, este mismo año, le rindió homenaje, publicando un folleto sobre su vida y obra. El Servicio de Anestesiología del HCAMP recibirá su nombre como epónimo en la Jornadas Pineda de este año.

- **Dr. Fernando Garmendia Yépez**, 55 años (El Tocuyo, Estado Lara 2-7-1913 al 20-7-1968, El Tocuyo, Estado

Lara). 1er. director, fundador del Centro de Salud de El Tocuyo, luego Hospital General "Dr. Egidio Montesinos".

Figura derecha: Dr. Fernando Garmendia Yépez.
(Fotografía: Galería de Tocuyanos Ilustres*, El Tocuyo).

*** La «Galería de Tocuyanos Ilustres» fue creada, a recomendación de la Junta Pro Tocuyo en sus Cuatrocientos Años, por el Concejo Municipal el 15-11-1945, con los retratos y biografías de 26 nativos de destacada actuación a lo largo de los años. Posteriormente en diferentes fechas fueron agregados nuevos personajes (entre ellos el Dr. Garmendia).**

- **Dr. Luis Gómez López** (suicidio, disparo de revolver), 56 años (Pariaguán, Estado Anzoátegui, 27-2-1911 al 20-7-1968), Ex jefe de Servicio del Hospital "Antonio María Pineda" y actual director del Sanatorio Antituberculoso, posición esta última que ha ocupado por 21 años (1947-1968).

Se atribuye el suicidio a depresión por la reciente muerte de su hijo de 20 años (estudiante del CEDES) en accidente de tránsito. De hecho, el suicidio ocurrió durante la visita de su esposa a la tumba del hijo fallecido, visita que él ese día, no quiso realizar.

Figura derecha: Dr. Luis Gómez López.
Fotografía: Galería de Fundadores, Clínica Acosta Ortiz).

El Dr. Gómez López, quien fue jefe del Servicio de Radiología del Hospital "Antonio María Pineda", es radiólogo fundador de la Clínica Acosta Ortiz, donde será sustituido por el Dr. José Rafael Agüero López, a la fecha adjunto y luego también jefe del Servicio de Radiología del HCAMP

- **Dr. Luis Ignacio Montero Pernalete** (muerte súbita, se presume ataque cardíaco), 38 años (Carora, Estado Lara, 31-7-1930 – 1968). Médico Cirujano ULA 1957, era funcionario del Centro de Salud de Siquisique desde su graduación hasta la fecha (11 años), dicho centro será luego nominado "Dr. Luis Ignacio Montero Pernalete", en su honor por petición popular.

Figura derecha: Dr. Luis Ignacio Montero Pernalete, epónimo del Centro de Salud de Siquisique.
(Fotografía: diario El Provinciano, 16-10-1971, Siquisique).

PUBLICACIONES PERIÓDICAS, año 1968 (diferentes fechas, orden alfabético, 1er. autor):

- Boada Boada, José Jesús: ***Conducta electroforética de las proteínas séricas en embarazadas***. Acta Científica Venezolana 19: 36, 1968.

El Dr. Boada es el director del Banco de Sangre del HCAMP, en el cual se instaló el 1er. equipo de electroforesis de proteínas existente en el Hospital, adquirido por el CEDES para la Cátedra de Fisiopatología (de la cual el Dr. Boada es el profesor). Durante varios años este equipo fue el único para realizar las electroforesis a los pacientes del Hospital.

- Bonfante Garrido, Rafael Armando; Méndez Rojas, Jesús María; Paredes de Montilva, Alice: ***Shigella flexneri causando disentería en el Estado Lara***, Act Med Ven 15(5-6): 150-154, 1968.

Los Drs. Bonfante y Méndez son profesor de Microbiología, URCO, y jefe del Servicio Emergencia de Pediatría del HCAMP, respectivamente. El estudio, realizado en pacientes de la Emergencia de Pediatría del HCAMP, constituye la 1ra. publicación reportando el aislamiento e identificación de este germen en el Estado Lara.

- Bonfante Garrido, Rafael Armando; Barroeta Briceño, Segundo José: ***Development and evaluation of a rapid identification test for candida albicans***. Mycopathologia et Mycologia Applicata 34(1): 33-39, 1968.

El trabajo se desarrolló en la sección de Microbiología de la Escuela de Medicina (Dr. Bonfante), con muestras tomadas en la Consulta de Dermatología del HCAMP (Dr. Barroeta).

- Cooper, Edwin L; Aponte, Aulogelio: ***Chronic allograft rejection in the iguana Ctenosaura pectinata***. Proc Soc Exp Biol Med 128: 150-154, 1968.

  El Dr. Cooper es biólogo investigador de la UCLA, USA, realizando estudios de inmunología comparada en el Dpto. de Morfología, Escuela de Medicina, del Instituto Politécnico Nacional, México, donde el Dr. Aponte, profesor del CEDES, realiza Maestría en Morfología bajo la dirección del Prof. Dr. Francisco García Herrera, jefe del Dpto.

- Díaz Ungría, Carlos: ***La contaminación por vía bucogástrica y ocular en los trypanosomas***. Rev LUZ 41 (2da época): 45-76, abril – junio 1968.

  El Dr. (MV) Díaz Ungría, profesor de Parasitología del CEDES, a la fecha es el único no médico acreedor del Premio Pineda (1965) en la historia del Hospital. Parte del material fue presentado en las Jornadas Pineda 1966.

- Doehnert, Hans Rudolf; Doehnert Hueck, Goetz; Liscano, TR de; González, E; Salfelder, Karlhanns: ***La neumocistosis en Venezuela***. Tribuna Médica Venezolana 6: 2-84, 1968.

  Estudio colaborativo entre los Servicios de Anatomía Patológica del HCAMP (Barquisimeto, Estado Lara, Jefe: Dr. Doehnert) y del HCULA (Mérida, Estado Mérida, Jefe: Dr. Salfelder).

- Mario Mazzei Uzcátegui: ***A veinticinco años de la promoción médica 1941***. Rev Soc Venez Hist Med 14-16(28-30): 19, enero 1966 – diciembre 1968.

  Relato de las incidencias durante los estudios de los 79 miembros de esta promoción, 4 de ellos relacionados con el Hospital: Jesús María Colmenares Oropeza, Luis Dao Lameh, Raúl Troconis Ramírez y Andrés Riera Zubillaga, los 3 últimos funcionarios actuales del HCAMP.

VIII – ADENDOS 1968:

1 – CAMPAÑA ELECTORAL EN EL ESTADO LARA. ELECCIONES GENERALES DICIEMBRE 1968

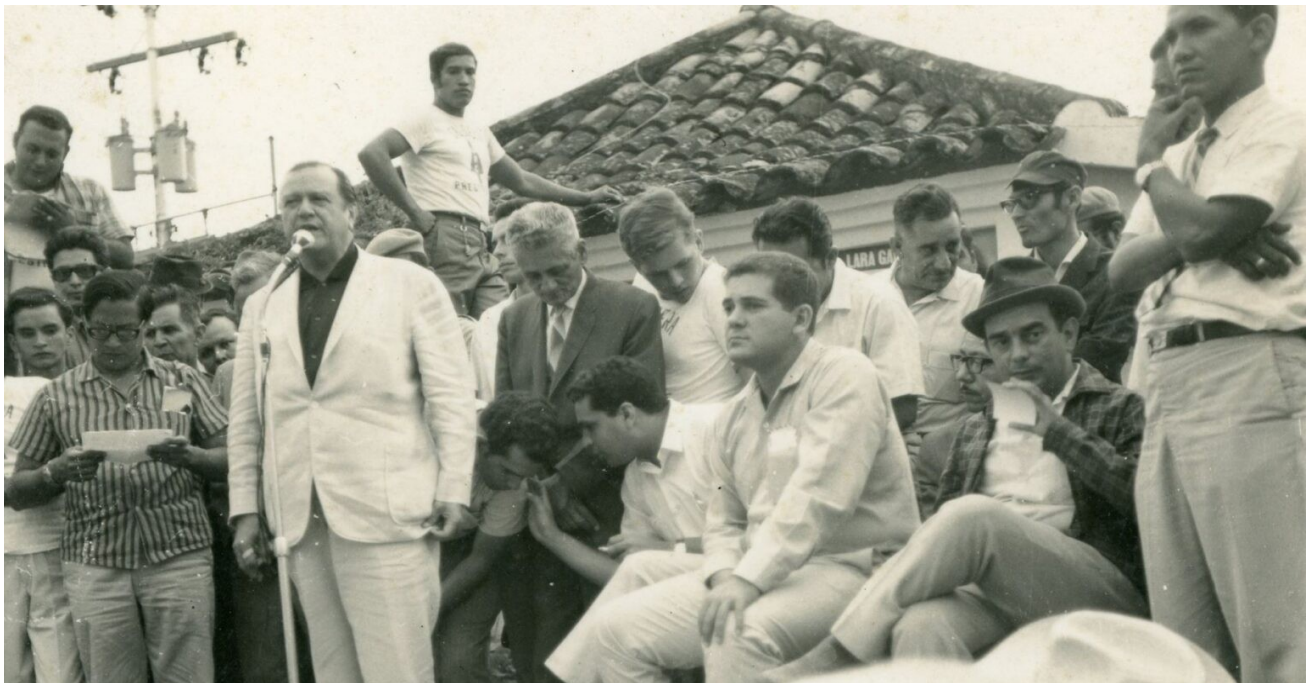

Figura superior: Mitin del Dr. Caldera en Sanare 7-9-1968. En la fotografía (Der. a Izq.): Dr. Ali Salomón Vásquez Encinoza (de corbata, adjunto del Servicio de Gastroenterología del HCAMP), Rafael Andrés "pepi" Montes de Oca Escalona, Dr. (Abg.) Eduardo Fernández Jiménez y Eco. Ibrahim Homero Sánchez Gallardo (sentados), y el Dr. (Abg.) Rafael Antonio Caldera Rodríguez en el micrófono (candidato presidencial).

El Dr. Caldera será electo Presidente de la República, el Dr. Fernández diputado al Congreso Nacional y el Dr. Vásquez diputado a la Asamblea Legislativa del Estado Lara. Montes de Oca será designado gobernador del Estado Lara por el Dr. Caldera.
El Dr. Vásquez Encinoza es el 3er. especialista formado como pasante en el Servicio de Vías Digestivas del Hospital Central de Barquisimeto (los anteriores fueron Félix Nazareno Pifano Federico y Rafael José Vetencourt Rojas), y el 1ro. dedicado a la política en forma paralela al ejercicio profesional.

2 – PICTORIAL DE LA BIBLIOTECA PÚBLICA “PIO TAMAYO” PARA LA ÉPOCA DE SU INAUGURACIÓN

En la nueva sede se realizarán numerosos eventos (cursos, reuniones, congresos) patrocinados por sociedades científicas que hacen vida en el HCAMP

Como hecho anecdótico, después de inaugurada en noviembre de 1968, la biblioteca se abrió al público en mayo de 1969, lo que generó que en la década de los ‘70 fuera llamada en la jerga estudiantil “Piota Mayo” por los numerosos usuarios de las instituciones educacionales aledañas.

Nótese en las fotografías anteriores (diferentes fechas y autores, no precisados) el frente de la biblioteca con cara hacia la plaza en la avenida Vargas, lo que después se modificará colocándose la entrada principal en la cara Oeste del edificio.

3 – REINA DE LA II FERIA DIVINA PASTORA

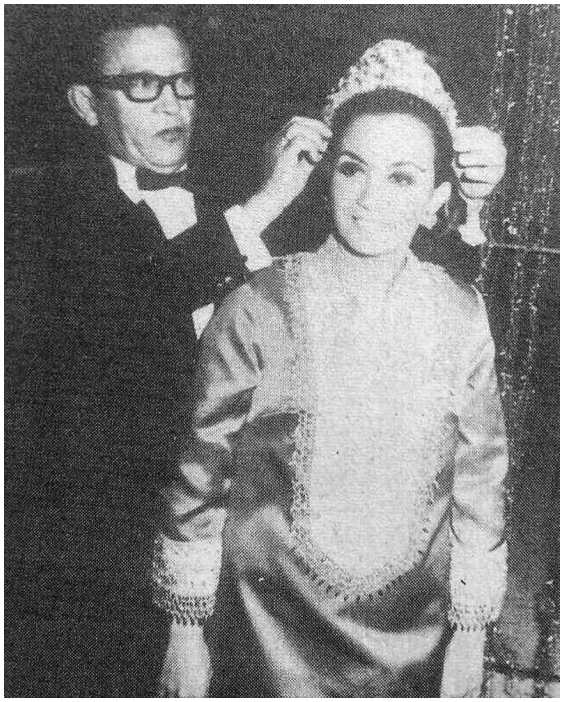

El 5-1-1968 el presidente del Concejo Municipal, Sr. Luis Alberto Gallardo, corona a la Reina de la II Feria Internacional Divina Pastora de Barquisimeto, Srta. Milagro Josefina Gómez Angulo.

La Srta. Gómez Angulo, ya titulada de abogado, será luego la 1ra. directora Fundadora (1983) del Museo de Barquisimeto, creado en la edificación refaccionada donde funcionó el Hospital La Caridad, nominado "Antonio María Pineda" desde 1939, durante 36 años (1918-54), y donde su padre, Ángel Eduardo Gómez Matos, fue dentista (1936-37) al iniciar de su vida profesional en Barquisimeto.

El Hospital La Caridad fue concebido por el Dr. Antonio María Pineda Bujanda, llevado a planos siguiendo sus instrucciones y construido por su esfuerzo y perseverancia durante 10 años. Entre sus amistades se le llamó cariñosamente (y como reconocimiento) "el padre de la criatura", lo cual fue muy significativo en su vida, como lo expresó al momento que el hospital recibió su nombre, ya que el Dr. Pineda no tuvo hijos.

4 – EL INSTITUTO VENEZOLANO DE GENEALOGÍA Y EL HOSPITAL DE BARQUISIMETO

Se funda el Instituto Venezolano de Genealogía (Caracas, 28-5-1968). Entre los miembros fundadores, relacionados con el Hospital "Antonio María Pineda" y el HCAMP), están los Drs.

- **Ambrosio Perera Meléndez** (Miembro de Número Sillón I; presidente fundador 1968-77), fue médico del Hospital "Antonio María Pineda". A la fecha es además miembro Fundador de la Sociedad Venezolana de la Historia de la Medicina y de la Asociación de Escritores Médicos.
- **Alberto Silva Álvarez** (Miembro de Número, Sillón XVIII), fue cirujano del Hospital "Antonio María Pineda". A la fecha es además Individuo de Número de la Academia de Historia de la Medicina, del Centro Histórico Larense y del Centro Mirandino de Historia.

Posteriormente se incorporará el Dr.:

- **Fermín Velez Boza** (Miembro Correspondiente 1971; Individuo de Número 1988 y Miembro Emérito 2001), profesor de la UCV, figura en la historia hospitalaria como conferencista invitado a las Jornadas Pineda del HCAMP.

5 – MATADERO PÚBLICO DE BARQUISIMETO

En septiembre 1968 es clausurado y demolido el Matadero Público de Barquisimeto, que funcionaba desde 1894 en la actual carrera 14 entre calles 35 y 36, detrás del templo San Juan. A principios del Siglo XX, el Dr. Antonio María Pineda Bujanda, a la fecha director del Hospital de Caridad, perteneció a la directiva de la Junta de Fomento administradora del Matadero.

Las actividades de matanza fueron trasladadas al recién inaugurado Matadero Industrial de Barquisimeto, en Veragacha, llamado popularmente "matadero nuevo". En el sitio se construye un Mercado Municipal, llamado "San Juan", que se inaugurará en 1969, sustituyendo al mercado periférico del mismo nombre de la calle 30 con carrera 16, donde se instalará una subestación de Bomberos Municipales.

Figura inferior: El "viejo" Matadero Municipal de Barquisimeto, en la explanada detrás del templo San Juan, durante su etapa de funcionamiento (Fotografía de fecha y autor no precisados).

La fotografía corresponde al Matadero Municipal construido en 1936 (sustituyó al viejo matadero existente en el sitio desde finales del siglo XIX, del cual el Dr. Pineda fue directivo), diseñado por los Ings. Omar Soteldo Daza y Jorge Saldivia Gil, quienes para la misma época también diseñaron el mercado periférico San Juan (en la avenida 5 de Julio con calle del Cuartel, esquina SO) y la Policlínica Barquisimeto (en las calles Regeneración con Lara, esquina SO), todos con el mismo estilo arquitectónico.

6. INICIO DE LA INVESTIGACIÓN BÁSICA EN EL CEDES-URCO

La Dra. (Biol.) Alice Schwarze Hunter publica el trabajo: Hunter AS: *Effects of temperature on Drosophila (IV). Adaptation of D. immigrans*. Comparative Biochemistry and Physiology 24 (2): 327-333, 1968. Es el 1er. trabajo* de investigación básica (no relacionado con pacientes) realizado y publicado en la historia de la URCO.

*** El 1er. trabajo de investigación clínica (también en animales) del CEDES fue realizado y publicado en 1965 por el Dr. (MV) Carlos Diaz Ungria: T*rasmision du Tripanosoma Cruzi chez les mammiferes* Annales de Parasit 41(6): 549-571, 1965; trabajo ganador del Premio Pineda, Jornadas Pineda 1965 del HCAMP.**

Figura derecha Dra. Alice Schwarze Hunter pionera de la investigación básica en la Escuela de Medicina del CEDES.

Los esposos Francis Robert Hunter y Alice Schwarze, ambos Drs. (PhD) en Biología graduados en USA, llegaron a Barquisimeto en enero 1966, procedentes de Bogotá, Colombia, contratados por el CEDES para impartir la asignatura de Biología en el Curso Básico. La Dra. Schwarze firma todos sus trabajos y comunicaciones oficiales en el CEDES – URCO como AS Hunter, tomando el apellido del marido, costumbre de la época en USA. Los esposos Hunter permanecen en la URCO hasta 1970, cuando

regresan a USA, ingresando como profesores a la Universidad del Pacífico, en Stockton, California.
En 1969 la Dra. Alice S Hunter publicará su último trabajo realizado en la URCO: una nota de investigación en la revista Diseases 44: 53, March 1969.

Figura inferior: Trabajo de la Dra. Hunter de la URCO en Barquisimeto, Venezuela, en la revista Diseases, marzo 1969.

RESEARCH NOTES

Burr, Mary Jo and Alice S. Hunter. Barquisimeto, Venezuela. Glutamate-aspartate transaminase activity of D. melanogaster.

This work is part of a large project on temperature adaptation in several species of Drosophila. The enzyme glutamate-aspartate transaminase was chosen for study since other workers have found changes in amino acids related to adaptation temperature of Drosophila.

The assay employed contained 0.045 mg pyridoxal phosphate, 60 μM DL-aspartic acid, 30 μM alpha ketoglutarate and 1.5 ml of a supernatant fraction of the homogenate in a total volume of 4.8 ml 0.05 phosphate buffer at pH 7.6. The appearance of oxaloacetate was determined by the increase in optical density at 280 mμ. The reaction was carried out at 20°C and was followed for 30 minutes at 5 minute intervals.

Female D. melanogaster grown at 15°C have higher transaminase activity than do those grown at 25°C when measured at 20°C. Also the glutamate-aspartate transaminase activity of other species, both stenothermal and eurythermal, is being assayed.

Numeroso alumnos de la Escuela de Medicina, promociones IV a VII de médicos cirujanos de la UCO, luego destacados profesores de la UCLA y especialistas del HCAMP, pasaron por las aulas y el ejemplo de docencia e investigación de los Drs. Hunter.

BIBLIOGRAFÍA MENCIONADA EN EL TEXTO:

- Dao Lameh, Luis. *Valor diagnóstico y significación de la Reacción de Ucko en patología*. Revista Policlínica Caracas 10: 381-405, Caracas, noviembre 1941.

SIGUIENTE:
Capítulo 34. Año 1969 HCAMP

ANTERIOR:
Capítulo 32. Año 1967 HCAMP

COMENTARIOS Y OBSERVACIONES: hcamp-historia@mailfence.com