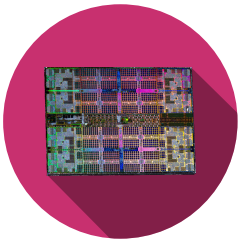

Single-Cycle RISC-V

Inhaltsverzeichnis

1 Einführung **1**

2 Architektur **2**
2.1 Analyse 2

3 Control Unit **2**
3.1 Umsetzung 3

4 Simulation **3**
4.1 Analyse 3

5 Einsatz (Fakultativ) **4**

Akronyme **4**

1 Einführung

Dieses Labor nähert sich der RISC-V-Architektur mit dem Beispiel eines Prozessors, der einen reduzierten Befehlssatz unterstützt und in der Lage ist, ein kleines Assemblerprogramm auszuführen, indem er jeden Befehl in einem einzigen Clock ausführt (single-cycle). Dieser Prozessor namens `HEIRV32_SC` kann simuliert oder direkt auf einem FPGA-Chip eingesetzt werden. Die Verbindung zur Aussenwelt kann über Tasten und Leds hergestellt werden.

2 Architektur

Abgesehen von der Inkrementierung des Programmzählers funktioniert der Prozessor rein kombinatorisch. Die Schaltung ist wie folgt:

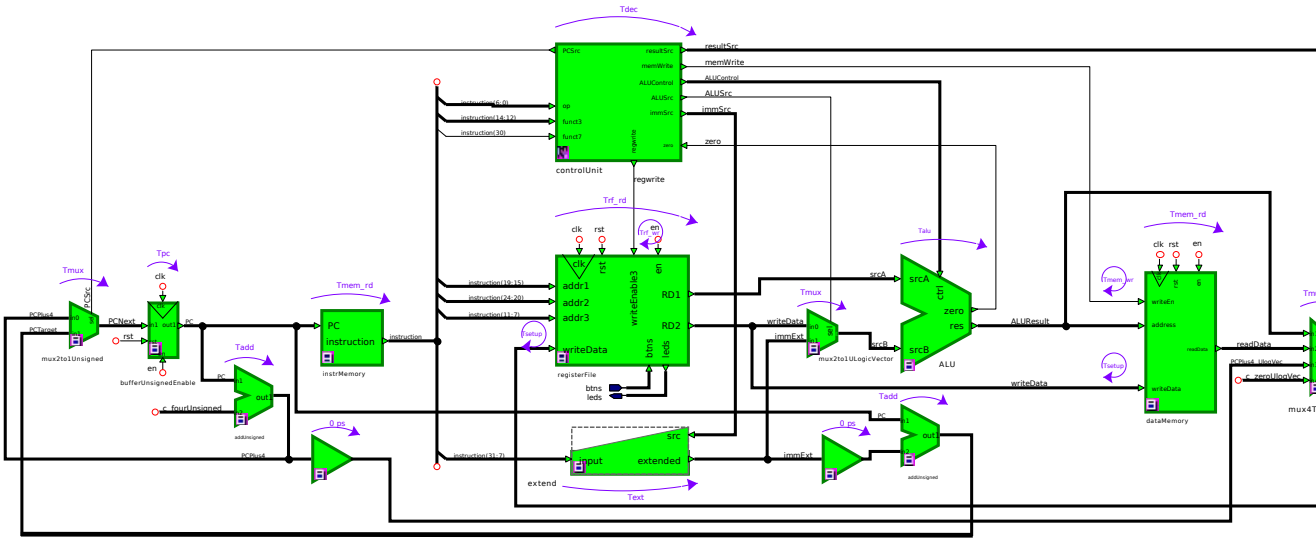

Abbildung 1: Top level

2.1 Analyse

Bestimmen Sie die verschiedenen Funktionen der Schaltung:

1. Welche Rolle spielt jeder Block?
2. Identifizieren Sie die fünf Schritte der RISC-V-Pipeline und welche Blöcke damit verbunden sind.
3. Wozu dienen die einzelnen Signale? Wie gross sind sie?
4. Wie werden die Signale des Blocks **controlUnit** für die Befehle **or, addi, sw, beq, jal** konfiguriert?

3 Control Unit

Eines der Hauptmerkmale, das einen Prozessortyp von einem anderen unterscheidet, ist die Art und Weise, wie die Befehle kodiert werden, dies hängt mit der internen Struktur zusammen. Zum Beispiel gibt es die Operation Addition, welche eine Zahl mit einem Register addiert, in der RISC-V-Architektur genauso wie in **x86** oder **ARM**, aber der erzeugte Opcode ist nicht der gleiche. Für die Operation **addi x0 x0 1** in RISC-V (**add r0, r0, 1** in ARM) ist das Ergebnis :

- ARM : 0x 01 00 80 E2
- RISC-V : 0x 00 10 00 13

Der Block **controlUnit** ist derjenige, der dafür zuständig ist, die Schaltung gemäss der gegebenen

Anweisung zu konfigurieren.

3.1 Umsetzung

Ergänzen Sie den Block **controlUnit**, um die folgenden Anweisungen zu unterstützen:

- R-type : add, sub, slt, or, and
- I-type : addi, slti, ori, andi, lw
- S-type : sw
- B-type : beq
- J-type : jal

4 Simulation

Unter dem Ordner **Simulation** finden Sie die Codes, die zur Simulation und zum Einsatz des Systems verwendet werden, in drei Formaten:

- .s: Assemblercode, unverschlüsselt
- .bin: kompilierter Code; kann mit Tools wie Ghidra oder Online-Disassemblern analysiert werden.
- .txt: kompilierte Version, die mit dem FPGA-Speicher für den Einsatz kompatibel ist.

Der Code wird mithilfe des Programms **HEIRV32-ASM** kompiliert, das zusammen mit der Dokumentation im gleichnamigen Ordner verfügbar ist.

Der Tester **heirv32_sc_tb** verwendet bei der Simulation den Code **code_sim.bin**.

4.1 Analyse

Analysieren Sie zunächst den Code **code_sim.s**, um seinen Inhalt zu verstehen. Ist es ein gutes Kandidat, um Ihren System zu testen? Nehmen Sie gegebenenfalls die notwendigen Änderungen vor. Bestimmen Sie die Zeit, die benötigt wird, um die Schleife des Programms einmal durchlaufen zu lassen, wenn man bedenkt, dass das System mit **66 MHz** getaktet ist.

Starten Sie die Simulation und verifizieren Sie, dass das System funktioniert.

Beantworten Sie folgende weiterführende Fragen:

1. Was sind die Schwächen dieser Single-Cycle-Architektur?
2. Wie hoch ist die maximal denkbare Clockrate?
3. Bestimmen Sie die längste Anweisung und verfolgen Sie ihren Weg zurück.

> Die Zeiten für die einzelnen Blöcke des Systems sind im Top-Level angegeben.

5 Einsatz (Fakultativ)

Beim Einsatz auf dem FPGA wählt das System den Code **code_sc.*** als Quelle aus. Analysieren und verstehen Sie den betreffenden Code. Was sollte passieren?

Die Bibliothek **Board** enthält den für den Einsatz benötigten Block. Öffnen Sie ihn und analysieren Sie die Schaltung: Wie funktionieren **en_step_n** und **en_full_n** ?

Die Datei **Board/concat/ebs2_heirv32.ucf** enthält die Definition und die Position der Pins des Systems. Der Anschluss der Elektronik erfolgt gemäss dem folgenden Bild:

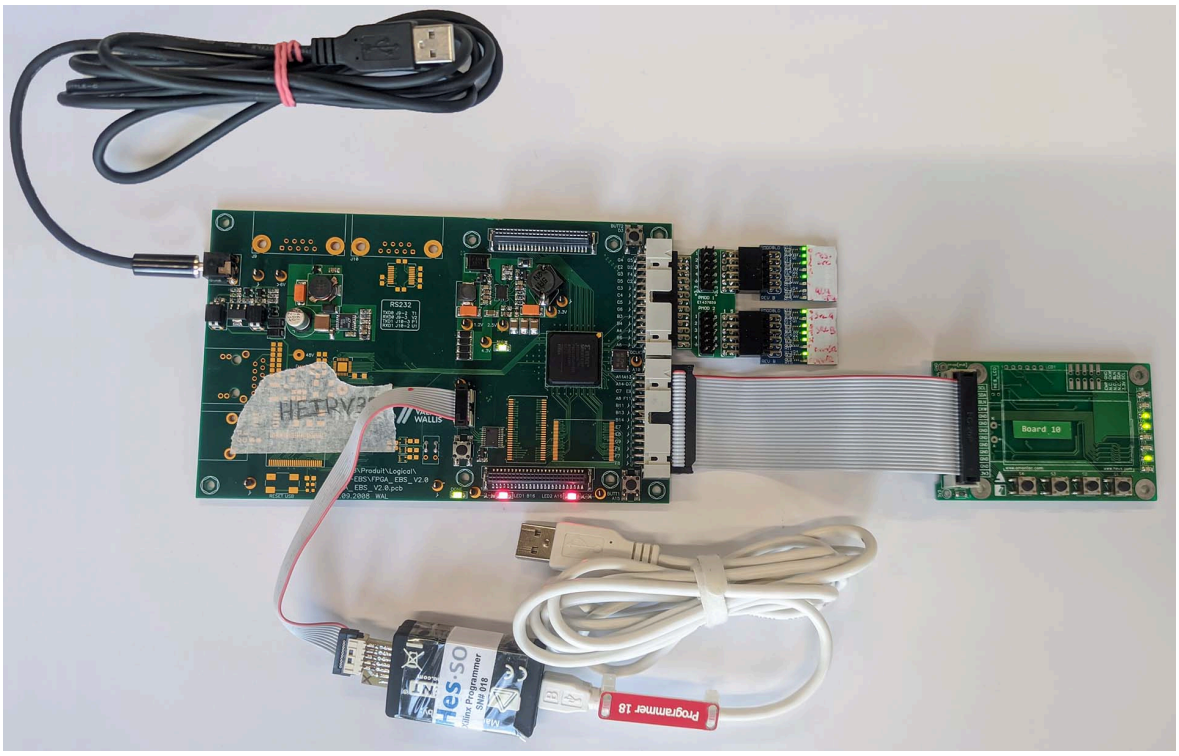

Abbildung 2: Anschliessen der Hardware

Programmieren das System auf dem FPGA und testen Sie es.

Beim Systemstart ist der Eintrag **en** von HEIRV32_SC auf 0 gesetzt!

Akronyme

FPGA **F**ield **P**rogrammable **G**ates **A**rray. 1, 3, 4

RISC-V **R**educed **i**nstruction **s**et **c**omputer **V**. 1, 2