Avaliação dos Instrumentos da PNDR: Uma Revisão Sistemática da Literatura Empírica (2005–2026)

Evaluation of PNDR Instruments: A Systematic Review of the Empirical Literature (2005–2026)

Hermelino Nepomuceno de Souza* Guilherme Diniz Irffi†
Diego Rafael Fonseca Carneiro‡ Felipe de Sousa Bastos§

2 de março de 2026

Resumo

Palavras-chave: PNDR; Revisão Sistemática; Fundos Constitucionais; Fundos de Desenvolvimento; Incentivos Fiscais.

JEL: R11; R58; H50; O18.

*CAEN/UFC.
†CAEN/UFC.
‡CAEN/UFC.
§CAEN/UFC.

1 Introdução

2 Política Regional no Brasil

3 Método

3.1 Estratégia de busca e seleção

O objetivo desta revisão sistemática é identificar e sintetizar estudos empíricos que empreguem abordagem econométrica para avaliar o efeito de instrumentos de financiamento da PNDR – Fundos Constitucionais de Financiamento, Fundos de Desenvolvimento Regional e Incentivos Fiscais – sobre indicadores socioeconômicos locais. O protocolo de busca, triagem e seleção segue as diretrizes PRISMA 2020 (*Preferred Reporting Items for Systematic Reviews and Meta-Analyses*), conforme Page *et al.* (2021), com o intuito de assegurar transparência e reprodutibilidade em cada etapa do processo.

A busca foi conduzida em cinco bases de dados acadêmicas: Scopus, SciELO, Portal de Periódicos da CAPES, EconPapers/RePEc e anais dos encontros da ANPEC. A consulta a múltiplas fontes justifica-se pela elevada dispersão dos registros: periódicos nacionais de economia tendem a apresentar menor cobertura em bases de dados internacionais. Parte relevante da produção sobre instrumentos da PNDR concentra-se em *working papers*, textos para discussão e apresentações em congressos nacionais, veículos nem sempre indexados por essas bases.

Das cinco fontes, obtiveram-se 146 registros. Após a remoção de 28 duplicatas em três etapas automatizadas, 118 registros únicos foram submetidos à análise de elegibilidade. A triagem combinou pré-classificação assistida por ferramentas computacionais com revisão integral dos autores, resultando na inclusão de 35 estudos e exclusão de 83. A Figura 1 apresenta o diagrama de fluxo PRISMA 2020 com o detalhamento quantitativo de cada etapa.[1]

3.2 Bases de dados consultadas

A seleção das cinco bases visa garantir cobertura abrangente da literatura, contemplando periódicos indexados internacionalmente, repositórios de literatura cinzenta e anais de congressos. A Scopus foi consultada por meio de busca avançada via *proxy* institucional da CAPES. A base fornece acesso aos principais periódicos internacionais de economia com metadados estruturados. A SciELO complementa a cobertura com periódicos nacionais em acesso aberto, captando publicações em língua portuguesa nem

[1] Os scripts de coleta, deduplicação e triagem estão disponíveis no repositório do autor em <https://github.com/hermelino/pndr_survey>.

Figura 1 – Diagrama de fluxo PRISMA 2020

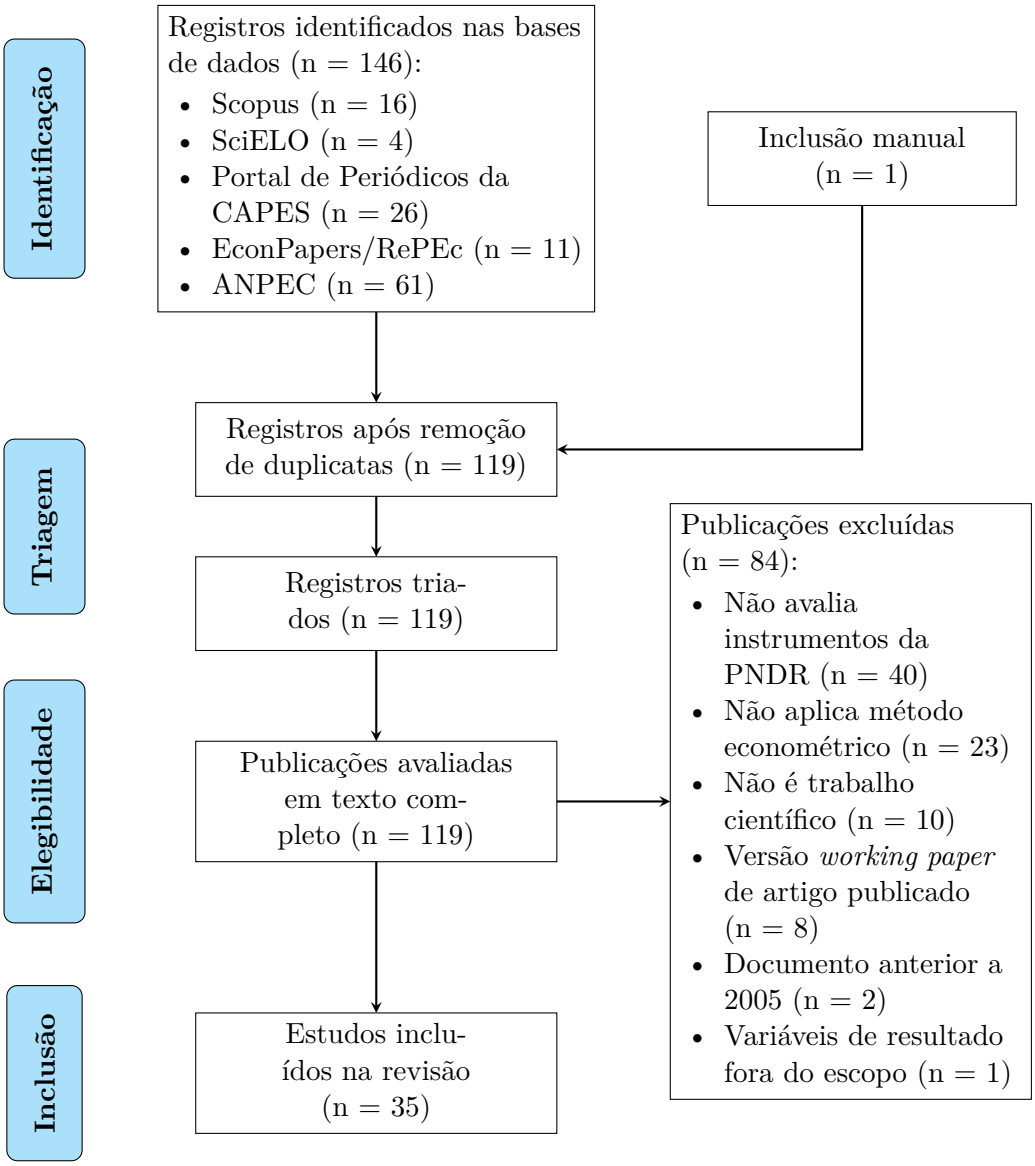

Fonte: Elaboração própria.

sempre indexadas em bases internacionais. O Portal de Periódicos da CAPES agrega centenas de bases nacionais e internacionais, sendo acessado via busca avançada com autenticação CAFe. O EconPapers/RePEc concentra *working papers* e textos para discussão com ampla cobertura em economia, sendo particularmente relevante para captar versões preliminares de estudos posteriormente publicados em periódicos. Por fim, os anais da ANPEC foram consultados por meio de busca via Google Search com restrição de domínio (`site:anpec.org.br`), capturando trabalhos apresentados nos encontros nacionais e regionais de economia.

A inclusão de *working papers*, textos para discussão e trabalhos apresentados em congressos contribui para mitigar possível viés de publicação, dado que estudos com resultados nulos ou inconclusivos tendem a apresentar menor probabilidade de publi-

cação em periódicos *peer-reviewed*. Bases como Google Scholar e Web of Science não foram incluídas: a primeira tende a retornar proporção elevada de resultados irrelevantes em buscas com termos amplos, e a segunda apresenta cobertura já atendida pelo Portal CAPES e pelo EconPapers/RePEc.

3.3 Expressões de busca e critérios de inclusão e exclusão

A estratégia de busca empregou combinação de três blocos de termos conectados pelo operador AND: (1) instrumentos de financiamento ("fundo constitucional", "fundo de desenvolvimento", "incentivo fiscal", com variações em inglês); (2) organizações e siglas associadas à PNDR (FNE, FNO, FCO, FDNE, FDCO, SUDENE, SUDAM, PNDR); e (3) delimitação geográfica (Nordeste, Amazônia, Centro-Oeste, Brasil). Dentro de cada bloco, os termos foram conectados pelo operador OR. As expressões exatas foram adaptadas à sintaxe de cada base.

São admissíveis a compor a amostra artigos publicados em periódicos, *working papers*, textos para discussão e apresentações em congressos. Os critérios de inclusão adotados foram: (i) estudos empíricos que avaliem pelo menos um instrumento de financiamento da PNDR; (ii) emprego de abordagem econométrica que permita isolamento do efeito da política sobre indicadores socioeconômicos; e (iii) publicação em qualquer dos formatos acima. Foram também incluídos estudos que empregam Análise Envoltória de Dados (DEA) e Equilíbrio Geral Computável (EGC), abordagens que, embora não se configurem como métodos econométricos em sentido estrito, integram o corpo de evidências quantitativas sobre os instrumentos da PNDR e são frequentemente citadas pela literatura econométrica da área.

Os critérios de exclusão foram: (a) estudos que não avaliem explicitamente instrumentos da PNDR; (b) abordagens exclusivamente qualitativas ou descritivas; (c) avaliações sem emprego de métodos econométricos de controle de fatores simultâneos à política; (d) estudos anteriores a 2005, ano a partir do qual se identificam as primeiras avaliações empíricas desses instrumentos; e (e) duplicatas de versão publicada, casos em que um mesmo trabalho aparece como texto para discussão ou apresentação em congresso e como artigo em periódico, retendo-se a versão publicada.

3.4 Processo de deduplicação

A consulta a múltiplas bases de dados implica a presença de registros duplicados, visto que um mesmo estudo pode estar indexado em mais de uma fonte. Para tratamento dessas ocorrências, aplicou-se algoritmo automatizado em três fases sequenciais: correspondência por identificador DOI, similaridade de título e identidade de arquivo PDF. Ao todo, 28 duplicatas foram identificadas e removidas, reduzindo o conjunto de 146 para 118 registros únicos. Em caso de duplicata entre bases, adotou-se como

critério de retenção a seguinte ordem de prioridade: Scopus, SciELO, Portal CAPES, EconPapers e ANPEC, privilegiando a versão com metadados mais completos.

3.5 Classificação assistida por modelo de linguagem

Os 118 registros únicos foram processados por modelo de linguagem de grande porte (Gemini 2.0 Flash, Google) em três estágios sequenciais, com o objetivo de extrair informações estruturadas dos textos completos em formato PDF.

No Estágio 1 (triagem), o modelo identifica se o registro constitui estudo empírico sobre instrumentos da PNDR e extrai metadados básicos: tipo de publicação, título, autores, ano, instrumentos avaliados, tipo de metodologia e emprego de econometria. Registros classificados como estudos empíricos relevantes avançam para o Estágio 2 (metodologia), no qual são extraídos detalhes do método econométrico, tipo de dados, variáveis dependentes e de controle, unidade de análise e período amostral. No Estágio 3 (resultados), o modelo registra o efeito parcial estimado, significância estatística, direção do efeito, implicações de política e limitações declaradas pelos autores.

Os questionários aplicados ao modelo em cada estágio foram estruturados em formato padronizado com campos tipados (seleção simples, seleção múltipla e texto livre), instruções de contexto e diretrizes de preenchimento que exigem referência à página-fonte ou marcação explícita de informação ausente. Essa estrutura permite comparabilidade entre registros e facilita a verificação posterior.

As classificações produzidas pelo modelo foram integralmente revisadas pelos autores. Ao todo, 125 campos foram corrigidos em 78 dos 118 registros, afetando classificações de triagem, tipo de publicação, instrumentos avaliados e nome do periódico. As alterações mais relevantes envolveram a reclassificação de 35 registros de aprovado para rejeitado – casos em que o modelo classificou como elegíveis estudos que, à leitura integral, não atendiam aos critérios de inclusão – e a correção do tipo de publicação de 20 registros da ANPEC, classificados pelo modelo como artigos publicados quando se tratava de apresentações em congresso.

3.6 Triagem final

A triagem final dos 118 registros únicos foi conduzida em duas etapas. Na primeira, as classificações do Estágio 1 do modelo de linguagem serviram como filtro inicial, identificando os registros com maior probabilidade de atender aos critérios de inclusão. Na segunda, todos os registros foram avaliados integralmente pelos autores, com leitura dos textos completos e revisão das classificações automatizadas. A decisão final de inclusão ou exclusão baseou-se exclusivamente no julgamento dos autores, cabendo ao modelo de linguagem papel auxiliar de pré-classificação. Um estudo identificado em

versão publicada fora das bases consultadas foi incluído manualmente, com a respectiva versão de congresso reclassificada como duplicata, resultando em 35 estudos aprovados.

Dos 118 registros únicos submetidos à triagem, 35 foram incluídos na revisão e 83 excluídos. Os motivos de exclusão distribuem-se em seis categorias: ausência de avaliação explícita de instrumentos da PNDR (n = 40), ausência de método econométrico (n = 23), documento sem caráter de estudo científico (n = 10), versão *working paper* ou apresentação em congresso de artigo já incluído na amostra em sua versão publicada (n = 8), publicação anterior a 2005 (n = 2) e variáveis de resultado fora do escopo (n = 1).

3.7 Índice de citação cruzada

Tendo em vista que 18 dos 35 estudos incluídos na amostra correspondem a textos para discussão ou apresentações em congressos – trabalhos que não passaram por processo de avaliação por pares –, torna-se necessário aplicar critério objetivo para aferir sua relevância acadêmica e justificar sua inclusão na revisão. Para esse fim, calculou-se um índice de citação cruzada (IC), que mensura a importância que a literatura publicada em periódicos atribui a esses trabalhos. O IC é definido como:

$$IC(A) = \frac{\text{citações recebidas de artigos publicados em } [X+1,\ 2026]}{\text{total de artigos publicados em } [X+1,\ 2026]} \tag{1}$$

onde X corresponde ao ano de publicação do estudo A.

A identificação de citações cruzadas baseou-se em algoritmo de correspondência automática aplicado às listas de referências bibliográficas dos 36 estudos incluídos na revisão. O algoritmo emprega correspondência por sobrenomes dos autores, tolerância de ± 2 anos na data de publicação e similaridade de título por *token sort ratio*. Aplica-se ainda restrição cronológica, de modo que apenas estudos publicados no mesmo ano ou em anos posteriores ao estudo-alvo são considerados como citantes.

A Tabela 1 apresenta o índice de citação cruzada para os 18 estudos não publicados incluídos na revisão. No conjunto de 35 estudos, foram identificadas 104 citações cruzadas. Dos 18 estudos não publicados em periódicos, 10 apresentaram IC positivo, indicando que receberam ao menos uma citação de artigo publicado. Esses estudos têm IC variando de 0,14 a 0,43 – valores comparáveis ao maior IC observado entre os artigos publicados, de 0,44 (OLIVEIRA *et al.*, 2017b). Os 8 estudos não publicados com IC igual a zero correspondem majoritariamente a trabalhos recentes (2024–2025), para os quais o intervalo de observação é insuficiente para acumular citações. Como o índice de citação de estudos não publicados são comparáveis ao dos artigos publicados, indicando que exercem influência relevante sobre a literatura publicada, optou-se pela manutenção deles na amostra.

Tabela 1 – Índice de Citação Cruzada (IC) dos artigos não publicados

Artigo	IC
Resende (2014)	0,38
Nascimento e Haddad (2017)	0,33
Resende (2011)	0,33
Oliveira e Domingues (2005)	0,18
Oliveira e Neto (2020)	0,17
Oliveira e Neto (2021)	0,17
Braz e Irffi (2023)	0,17
Carneiro *et al.* (2023)	0,17
Oliveira *et al.* (2017a)	0,00
Alves *et al.* (2024)	0,00
Bastos *et al.* (2024)	0,00
Carneiro *et al.* (2024)	0,00
Filho *et al.* (2024)	0,00
Velooso *et al.* (2024)	0,00
Lazaretti *et al.* (2025)	–
Shirasu *et al.* (2025)	–
Souza *et al.* (2025)	–
Veloso *et al.* (2025)	–

Nota: – = IC não calculável

Fonte: Elaboração própria.

3.8 Descrição dos estudos obtidos

A aplicação dos critérios descritos nas subseções anteriores resultou em amostra de 35 estudos empíricos, datados de 2005 a 2026. Destes, 17 são artigos publicados em periódicos nacionais ou internacionais, e os demais 18 são textos para discussão ou trabalhos apresentados em congressos.

A produção acadêmica sobre o tema distribui-se de forma desigual ao longo do período, como mostra a Tabela 2. De 2005 a 2015, identificaram-se apenas 7 estudos. No intervalo de 2016 a 2020, a produção elevou-se para 9 trabalhos adicionais, refletindo o amadurecimento da literatura. O crescimento mais expressivo concentrou-se entre 2021 e 2026, com 19 estudos – mais da metade da amostra –, indicando intensificação recente do interesse acadêmico pela avaliação empírica dos instrumentos da PNDR.

A Tabela 5 apresenta a frequência de menções a cada instrumento da PNDR nos estudos incluídos. Como parte dos trabalhos avalia mais de um instrumento simultaneamente, o total de menções excede o número de estudos. Os Fundos Constitucionais de Financiamento – FNE, FNO e FCO – concentram a maior parte das avaliações, seguidos pelos incentivos fiscais administrados pela Sudene e pelos Fundos de Desenvolvimento Regional.

A Tabela 4 apresenta os dez autores mais frequentes considerando autorias e coautorias. A Tabela 3 descreve a unidade de análise adotada em cada estudo. Predominam

Tabela 2 – Estudos por período

Período	Qtd. artigos
2005–2010	2
2011–2015	5
2016–2020	9
2021–2026	19

Fonte: Elaboração própria.

Tabela 3 – Estudos por unidade amostral

Unidade Amostral	Qtd. estudos
Município	21
Empresa	11
UF	2
Área Mínima Comparável	1

Fonte: Elaboração própria.

Tabela 4 – Top-10 autores (autorias e coautorias)

Autor	Qtd. estudos
Resende, G.M.	6
Soares, R.B.	3
Oliveira, G.R.	3
Carneiro, D.R.F.	2
Irffi, G.	2
Costa, E.M.	1
Veloso, P.A.S.	1
Braz, M.S.	1
Dias, T.K.	1
Andrade, V.	1

Fonte: Elaboração própria.

Tabela 5 – Instrumento da PNDR avaliado

Instrumento	Qtd. estudos
FNE	24
FNO	8
FCO	11
FDNE	8
FDA	1
FDCO	1
IF – Sudene	9
IF – Sudam	1
BNDES	3

Fonte: Elaboração própria.

Tabela 6 – Métodos mais frequentes[2]

Método	Qtd. estudos	MSM
Diferenças em Diferenças Escalonado	5	3
Propensity Score Matching (PSM)	4	3
Diferenças em Diferenças (DiD)	4	3
Mínimos Quadrados Ordinários (MQO)	3	2
Painel de Efeitos Fixos	3	3
Generalized Propensity Score (GPS)	3	3

Fonte: Elaboração própria.

análises em nível de agregação municipal, seguidas por estudos com dados no nível firma ou empresa; como dois estudos empregam mais de uma unidade, o total de menções excede o número de trabalhos. A Tabela 6 apresenta os seis métodos mais frequentes na amostra.

Para além da frequência dos métodos, cabe avaliar a robustez das estratégias empíricas empregadas. A escala *Maryland Scientific Methods* (MSM), descrita em Madaleno e Waights (2016), classifica a robustez dos métodos de avaliação de impacto em escores de 1 (menos robusto) a 5 (mais robusto), segundo a capacidade de lidar com vieses de seleção. Entre os estudos selecionados, predominam abordagens com escore 3 –

métodos que controlam por características observáveis, porém sem garantir completa eliminação de vieses de seleção. Os métodos mais frequentes incluem painel de efeitos fixos, diferenças em diferenças, *Propensity Score Matching*, painel espacial e regressão MQO. Abordagens quase experimentais com escore 4, como *Regression Discontinuity Design*, permanecem pouco utilizadas.

Cabe notar que métodos como Análise Envoltória de Dados (DEA) e Equilíbrio Geral Computável (EGC), presentes na amostra, não são classificáveis pela escala MSM por não se destinarem à identificação de efeitos causais: o primeiro mensura eficiência relativa e o segundo simula efeitos de equilíbrio a partir de calibração de parâmetros. A ausência de avaliações com escore máximo de robustez reflete as restrições inerentes ao desenho não aleatório da política, em que a alocação de recursos tende a ser determinada pela demanda das firmas.

4 Discussão dos Resultados

5 Considerações Finais

Referências

ALVES, D. F.; NETO, R. d. M. S.; OLIVEIRA, T. G. d. Incentivos Fiscais Estaduais: Desenvolvimento ou Captura de Recursos Públicos? o Caso do Programa de Desenvolvimento do Estado de Pernambuco - PRODEPE. In: **Encontro Nacional de Economia**. [s.n.], 2024. Disponível em: <https://www.anpec.org.br/encontro/2024/submissao/files_I/i10-e5d1ea72f169b39e02831127e8ebf880.pdf>.

BASTOS, F. d. S.; BRAZ, M. S.; IRFFI, G. Impactos do Financiamento Empresarial via FDNE sobre Indicadores Socioeconômicos Municipais. In: **Encontro Nacional de Economia**. [s.n.], 2024. Disponível em: <https://www.anpec.org.br/encontro/2024/submissao/files_I/i10-dcdbf1fbac70cbe7a546e303bb2afbde.pdf>.

BRAZ, M. S.; IRFFI, G. Impactos dos Incentivos Fiscais da SUDENE sobre o Mercado de Trabalho Local. In: **Encontro Regional de Economia (Fórum BNB)**. [s.n.], 2023. Disponível em: <https://www.anpec.org.br/nordeste/2023/submissao/arquivos_identificados/043-486978388a209fa0ea4db6f5e4cee997.pdf>.

CARNEIRO, D.; COSTA, E.; IRFFI, G.; VELOSO, P.; BRAZ, M.; DIAS, T.; ANDRADE, V. Avaliação de Eficiência das Empresas Beneficiadas pela Política de Incentivos Fiscais Conduzida pela SUDENE. In: **Encontro Nacional de Economia**. [s.n.], 2023. Disponível em: <https://www.anpec.org.br/encontro/2023/submissao/files_I/i10-a86c184e25910350378a0acdd40d8846.pdf>.

CARNEIRO, D.; VELOSO, P.; FERREIRA, W.; IRFFI, G. Análise do Impacto dos Instrumentos da PNDR sobre a Economia dos Municípios Nordestinos. In: **Encontro**

Nacional de Economia. [s.n.], 2024. Disponível em: <https://www.anpec.org.br/encontro/2024/submissao/files_I/i10-f341f1ca5c3b7b98925a8af1fa47fe4c.pdf>.

FILHO, L. A. d. s.; ALVES, D. F.; BARBOSA, A. C. F.; LIMA, M. M. F. Credit and Municipal Agricultural Production in the Northeast: A Spatial Econometric Approach. In: **Encontro Nacional de Economia**. [s.n.], 2024. Disponível em: <https://www.anpec.org.br/encontro/2024/submissao/files_I/i11-405e5285e1ef591f1e738efbae7cbc17.pdf>.

LAZARETTI, L. R.; DAVANZO, E. S.; NEVES, F. M.; CORDEIRO, S. d. S.; JúNIOR, A. S. V. Avaliação do Impacto da Consultoria Sebrae e do Crédito do Banco do Nordeste na Sobrevivência dos Pequenos Negócios da Região Nordeste do Brasil. In: **Encontro Nacional de Economia**. [s.n.], 2025. Disponível em: <https://www.anpec.org.br/encontro/2025/submissao/files_I/i8-8b15a669453274bc35c0b6478e4a24a5.pdf>.

MADALENO, M.; WAIGHTS, S. **Guide to scoring methods using the Maryland Scientific Methods Scale. Updated June 2016**. 2016. London: What Works Centre for Local Economic Growth.

NASCIMENTO, T. O.; HADDAD, E. A. Análise do Fundo Constitucional de Financiamento do Nordeste: Uma Aplicação de Equilíbrio Geral Computável. In: **Encontro Nacional de Economia**. [s.n.], 2017. Disponível em: <https://www.anpec.org.br/encontro/2017/submissao/files_I/i10-31608a781674920d31ed5db32a5d9b26.pdf>.

OLIVEIRA, G. R.; RESENDE, G. M.; GONçALVES, C. N.; SILVA, D. F. d. Efeitos Não Lineares dos Fundos Constitucionais de Financiamento entre 2000 e 2012. In: **Encontro Nacional de Economia**. [s.n.], 2017. Disponível em: <https://www.anpec.org.br/encontro/2017/submissao/files_I/i10-88c58a83d6d4c2fe7e83012477f3141c.pdf>.

OLIVEIRA, G. R.; RESENDE, G. M.; OLIVEIRA, F. R. Avaliação de (in)eficiência do programa empresarial do Fundo Constitucional de Financiamento do Centro-Oeste (FCO) em Goiás. **Revista Brasileira de Estudos Regionais e Urbanos**, v. 11, n. 1, p. 93–110, 2017. Disponível em: <https://EconPapers.repec.org/RePEc:ris:rberur:0034>.

OLIVEIRA, H. C.; DOMINGUES, E. P. Considerações sobre o Impacto dos Fundos Constitucionais de Financiamento do Norte e do Centro-Oeste na Redução da Desigualdade Regional no Brasil. In: **Encontro Nacional de Economia**. [s.n.], 2005. Disponível em: <https://www.anpec.org.br/encontro2005/artigos/A05A122.pdf>.

OLIVEIRA, T. G. d.; NETO, R. d. M. S. Incentivos Fiscais Territoriais ao Desenvolvimento Local: uma Avaliação do Programa de Desenvolvimento do Estado de Pernambuco - PRODEPE. In: **Encontro Nacional de Economia**. [s.n.], 2020. Disponível em: <https://www.anpec.org.br/encontro/2020/submissao/files_I/i10-6e085ef14e572ae31584b89245cd922e.pdf>.

OLIVEIRA, T. G. d.; NETO, R. d. M. S. Descontinuidades Espaciais e Políticas Territoriais: Uma Avaliação do Fundo Constitucional de Financiamento do Nordeste. In: **Encontro Nacional de Economia**. [s.n.], 2021.

Disponível em: <https://www.anpec.org.br/encontro/2021/submissao/files_I/i10-349f170b955b2bfdf170d44c9289e9db.pdf>.

PAGE, M. J.; MCKENZIE, J. E.; BOSSUYT, P. M.; BOUTRON, I.; HOFFMANN, T. C.; MULROW, C. D. *et al.* The PRISMA 2020 statement: an updated guideline for reporting systematic reviews. **BMJ**, 2021.

RESENDE, G. **Evaluating Micro- and Macro-Effects of Regional Development Policies: The Case of the Northeast Regional Fund (FNE) in Brazil, 2000-2006**. [S.l.], 2011. Disponível em: <https://EconPapers.repec.org/RePEc:wiw:wiwrsa:ersa10p853>.

RESENDE, G. **Avaliação dos Impactos Econômicos do Fundo Constitucional de Financiamento do Nordeste entre 2004 e 2010**. [S.l.], 2014. Disponível em: <https://EconPapers.repec.org/RePEc:ipe:ipetds:1918>.

SHIRASU, M.; CARNEIRO, D.; BASTOS, F.; IRFFI, G. Gênero, Crédito e Desenvolvimento Regional: Evidências para o Fundo Constitucional do Nordeste. In: **Encontro Regional de Economia (Fórum BNB)**. [s.n.], 2025. Disponível em: <https://www.anpec.org.br/nordeste/2025/submissao/arquivos_identificados/119-cac5c5deaa256524a36e4a7bc36a1939.pdf>.

SOUZA, H.; IRFFI, G.; CARNEIRO, D.; BASTOS, F. Efeitos Dinâmicos dos Instrumentos da PNDR sobre Indicadores Municipais de Produto, Emprego e Renda. In: **Encontro Nacional de Economia**. [s.n.], 2025. Disponível em: <https://www.anpec.org.br/encontro/2025/submissao/files_I/i10-122223bba2914979f052512e41d1e1f7.pdf>.

VELOOSO, P. A. S.; COSTA, E. M.; CARNEIRO, D. R. F.; IRFFI, G. D.; NUNES, E. d. S.; SAMPAIO, M. A. d. S. Efeitos da Construção de Parques Eólicos sobre Indicadores Econômicos. In: **Encontro Nacional de Economia**. [s.n.], 2024. Disponível em: <https://www.anpec.org.br/encontro/2024/submissao/files_I/i10-db1a3939c7ec08950f1970ae709dd81d.pdf>.

VELOSO, P.; COSTA, E.; IRFFI, G.; CARNEIRO, D.; NUNES, E.; SHIRASU, M. Entre o Vento e o Cofre: Como os Parques Eólicos Afetam a Arrecadação dos Municípios Nordestinos. In: **Encontro Regional de Economia (Fórum BNB)**. [s.n.], 2025. Disponível em: <https://www.anpec.org.br/nordeste/2025/submissao/arquivos_identificados/044-ced6215ff43c83ed7f48e45f5659b519.pdf>.