Οδηγός Ενσυνειδητότητας για Νευροδιαφορετικούς

Συγγραφέας: Θεόδωρος Μπαϊρακτάρης
Πνευματικά Δικαιώματα (Copyright):
Έτος Έκδοσης, 2025
Σημείωση Άδειας Χρήσης:
Αυτό το έργο προσφέρεται δωρεάν και διανέμεται υπό τους όρους της άδειας Creative Commons Attribution-NonCommercial-NoDerivatives 4.0 International License (CC BY-NC-ND 4.0).
Επιτρέπεται να το μοιραστείτε (να αντιγράψετε και να αναδιανείμετε το υλικό με οποιοδήποτε μέσο και μορφή).
Απαιτείται η αναφορά στο όνομα του δημιουργού.
Απαγορεύεται η χρήση του υλικού για εμπορικούς σκοπούς.
Απαγορεύεται η αλλαγή, ο μετασχηματισμός ή η οικοδόμηση πάνω στο υλικό.

Πίνακας Περιεχομένων

• Για Ποιον Είναι Αυτό το Βιβλίο;
• Μια Σημείωση για τη Σοφία του Σώματος
• Προσωπική Σημείωση – Μια Διαδρομή, Όχι μια Θεωρία
• Πώς Ορίζουμε την Ενσυνειδητότητα;
• Τέσσερα Κέντρα Συνείδησης
• Η Πλήρης Ενσυνειδητότητα είναι Συντονισμός
• Σημαντική Σημείωση
• Πώς να Χρησιμοποιήσετε Αυτόν τον Οδηγό

Μέρος 1: Ο Πυρήνας της Μεθόδου – Ο Τετραπλός Άξονας

Κεφάλαιο 1 – Σώμα: Η Σταθερότητα του «Εδώ»
• Η Αρχή: Χαλάρωση και Γείωση
• Η Βαρύτητα: Το Αναμφίβολο «Εδώ»
• Πρακτική Άσκηση: Το Βιβλίο/Κουτί

Κεφάλαιο 2 – Αναπνοή: Ο Ρυθμός της Ζωής
• Η Αναπνοή: Ο Ρυθμός της Ύπαρξης (Παροδικότητα)
• Ρύθμιση σε Έντονο Άγχος (Εκπνοή από στόμα)
• Πρακτική Άσκηση: Η Ενεργή Επιστροφή

Κεφάλαιο 3 – Προσοχή: Ο Φακός της Συνείδησης
• Οι Τρεις Μορφές Προσοχής (Κλειστή, Ανοιχτή, Διασπασμένη)
• Η Δύναμη της ταμπέλας (Thought Labelling)
• Πρακτική Άσκηση: Σταθεροποίηση του Φακού

Κεφάλαιο 4 – Χώρος: Η Ανοιχτή Επίγνωση
• Το Αντίδοτο στην Υπερφόρτωση (Open Focus & Ασφάλεια)
• Ο Ουρανός και τα Σύννεφα
• Πρακτική Άσκηση: Η Διεύρυνση του Χώρου

Μέρος 2: Εφαρμογές & Μετασχηματισμός

Κεφάλαιο 5 – Ο Νευροδιαφορετικός Νους: Τρέξιμο και Κλείδωμα
• Στρατηγικές με τον Τετραπλό Άξονα (Διάσπαση/Εμμονή)

Κεφάλαιο 6 – Στην Καθημερινή Ζωή: Αυτορρύθμιση
• Σε Θορυβώδεις Χώρους (Υπερφόρτωση)
• Σε Κοινωνικές Στιγμές (Υπερδιέγερση & Κόπωση)
• Με Άγχος ή Ένταση (Άμεση Ρύθμιση & Κίνηση)

Κεφάλαιο 7 – Όταν το Κύμα Ανεβαίνει: Άγχος, Υπερφόρτωση
• Πρωτόκολλο 1: Άμεση Αντιμετώπιση Έντονου Άγχους (Ηρεμία)
• Πρωτόκολλο 2: Διαχείριση Υπερφόρτωσης (Ανοιχτότητα)

Κεφάλαιο 8 – Φύλλο Εργασίας της Παρουσίας (Άμεση Επιστροφή)
• Τα 4 Βήματα (Σώμα, Αναπνοή, Προσοχή, Χώρος)

Κεφάλαιο 9 – Τα Τέσσερα Στάδια: Οδηγός Βήμα-Βήμα

Κεφάλαιο 10: Το Υπόβαθο – Επιστήμη και Σοφία
• Μέρος Α: Το Επιστημονικό Υπόβαθο (DMN, Vagus Nerve)
• Μέρος Β: Το Πνευματικό Υπόβαθο (Dzogchen, Σουφισμός, Mahāsatipatthāna Sutta)
• Πόροι & Συνέχεια
• Επίλογος

Για Ποιον Είναι Αυτό το Βιβλίο;

• Αυτός ο οδηγός απευθύνεται σε όσους αισθάνονται αποσυνδεδεμένοι - όσων ο νους τρέχει ασταμάτητα, το σώμα τους βρίσκεται σε συνεχή εγρήγορση και η γαλήνη μοιάζει με ξένη γλώσσα.
• Είναι ένα εργαλείο για άτομα που βιώνουν το αντίκτυπο του τραύματος, τη νευροδιαφορετικότητα (όπως η ΔΕΠΥ), ή απλώς η χρόνια πίεση της σύγχρονης ζωής.

• Δεν χρειάζεται να «διορθώσεις» κάτι σε εσένα, γιατί τίποτα δεν είναι σπασμένο.

• Ο στόχος είναι να μάθεις να επιστρέφεις, απαλά και ευγενικά, σε αυτό που ήταν πάντα εκεί: τη ζωντανή σου παρουσία στον ανοιχτό χώρο.

• **Μια Σημείωση για τη Σοφία του Σώματος**

Ο νους δεν έχει αίσθηση του «τώρα». Ταξιδεύει διαρκώς ανάμεσα σε αναμνήσεις του παρελθόντος και σε προβολές του μέλλοντος.
Αντίθετα, το σώμα μας –μέσω της αδιαμφισβήτητης βαρύτητας και της αναπνοής– είναι πάντα εδώ.

• Για όσους από εμάς νιώσαμε αποσυνδεδεμένοι από το σώμα, την ενέργεια και τις αισθήσεις μας, η επιστροφή στο παρόν δεν είναι απλώς μια ψυχολογική άσκηση, αλλά ένα ενσώματο ταξίδι επανασύνδεσης.

Προσωπική Σημείωση – Μια Διαδρομή, Όχι μια Θεωρία

Αυτός ο οδηγός δεν γεννήθηκε σε ένα εργαστήριο ή σε ένα ακαδημαϊκό γραφείο. Γεννήθηκε από μια προσωπική ανάγκη.
Όταν ο γιος μου διαγνώστηκε με ΔΕΠΥ, συνειδητοποίησα ότι κι εγώ είμαι νευροδιαφορετικός. Η αναζήτηση βοήθειας για τη διαφορετικότητά μας δεν αφορούσε μεθόδους πειθαρχίας ή αυστηρής αυτοσυγκέντρωσης. Στο παρελθόν, όσες φορές κι αν δοκίμασα ασκήσεις αυτοσυγκέντρωσης και πειθαρχίας, το αποτέλεσμα ήταν το αντίθετο: ένιωθα μεγαλύτερη εσωτερική κριτική, άγχος και απογοήτευση. Αυτές οι μέθοδοι είναι αντίθετες στη φύση μας.

Αυτό που χρειαζόμασταν ήταν μια μέθοδος αυτοχαλάρωσης και αυτορρύθμισης, που να μην απαιτεί να "πολεμήσουμε" τον εγκέφαλό μας.

Αναζήτησα κάτι διαφορετικό: τρόπους να γνωρίσω και να συνεργαστώ με την παρουσία, αγκαλιάζοντας τη διάσπαση προσοχής αντί να τη βλέπω ως εχθρό.

Αυτό με οδήγησε στην πρακτική της ενσυνειδητότητας, σε μια μορφή που δίνει έμφαση στην καλλιέργεια της παρουσίας, της χαλάρωσης και της ανοιχτότητας.

Αυτή η μέθοδος λειτουργεί για νευροδιαφορετικούς νούς για έναν απλό λόγο: το μόνο που ζητά είναι η πρόθεση να παρατηρήσεις και να γνωρίσεις τα τμήματα που σε απαρτίζουν:
 * το σώμα,
 * την αναπνοή,
 * την προσοχή,
 * τον χώρο.
Δεν σταμάτησε το μυαλό μου να τρέχει, αλλά σταμάτησε να με παρασύρει. Σιγά σιγά, μέσα από αυτή τη διαδικασία, η παρουσία βρίσκει το δικό της φυσικό ρυθμό.

Αυτό το βιβλίο είναι και θα παραμείνει δωρεάν. Πιστεύω ότι η γνώση που μπορεί να απαλύνει τον πόνο και να φέρει παρουσία δεν πρέπει να έχει τιμή.

Πώς Ορίζουμε την Ενσυνειδητότητα; Τέσσερα Κέντρα Συνείδησης

ΠΑΡΟΥΣΙΑ
ΠΡΟΣΟΧΗ
ΑΝΑΠΝΟΗ
ΣΩΜΑ

Η ενσυνειδητότητα δεν είναι ένα μυστηριώδες «κάτι» που πρέπει να επιτευχθεί.
Είναι η φυσική εμπειρία που προκύπτει όταν τα τέσσερα κύρια κέντρα συνείδησης λειτουργούν ταυτόχρονα και αρμονικά.
Αυτά τα κέντρα είναι:

- **Η Συνείδηση του Σώματος**: Η αίσθηση ότι κατοικούμε σε ένα σώμα, που αγγίζει, νιώθει και συνδέεται με τη γη μέσω της βαρύτητας.
- **Η Συνείδηση της Αναπνοής**: Η επίγνωση του ρυθμού ζωής μας – της συνεχούς ροής εισπνοής και εκπνοής που μας συνδέει με τον κόσμο.
- **Η Συνείδηση της Προσοχής**: Η ικανότητα να κατευθύνουμε το φως της επίγνωσής μας – να εστιάζουμε, να ανοίγουμε ή να παρατηρούμε πού έχει «κολλήσει» ο νους.
- **Η Συνείδηση του Χώρου**: Η αίσθηση του ανοιχτού πεδίου, τόσο μέσα όσο και γύρω μας, στο οποίο εμφανίζονται και εξαφανίζονται σκέψεις, αισθήματα και αισθήσεις.

Η Πλήρης Ενσυνειδητότητα είναι Συντονισμός

Όταν βρισκόμαστε υπό πίεση ή σε διάσπαση, αυτά τα κέντρα μπορεί να λειτουργούν μεμονωμένα ή ακόμη και σε σύγκρουση (π.χ. το σώμα να είναι σφιγμένο ενώ ο νους τρέχει).

Η μέθοδος που ακολουθεί είναι απλή: να έρθουμε σε επαφή με κάθε κέντρο ξεχωριστά και, στη συνέχεια, να τα ρυθμίσουμε ώστε να λειτουργούν παράλληλα.

Δεν αλλάζουμε τον εαυτό μας. Συντονίζουμε και δίνουμε χώρο σε ό,τι ήδη υπάρχει.
Όταν η συνείδηση του σώματος,
ο ρυθμός της αναπνοής,
η κατεύθυνση της προσοχής και
η αίσθηση του χώρου υπάρχουν ταυτόχρονα στην αντίληψή μας,
η εμπειρία της πλήρους, ζωντανής παρουσίας γεννιέται από μόνη της. Είναι η συνέπεια της ενότητας μέσα μας.

Σημαντική Σημείωση

Αυτός ο οδηγός είναι ένα εργαλείο για να καλλιεργήσεις την παρουσία και την ηρεμία.
Όμως, έχουμε και ένα παρελθόν που το κουβαλάμε στο συναίσθημα και το σώμα μας. Αν το φορτίο είναι βαρύ, είναι σημαντικό να δώσουμε στον εαυτό μας όση βοήθεια χρειάζεται για να σταθεί. Έτσι, αν νιώθεις ότι στις ασκήσεις αυτά

τα συναισθήματα σε κατακλύζουν ή σου δημιουργούν έντονη δυσφορία, τότε η συμβολή ενός θεραπευτή μπορεί να αποδειχτεί σημαντική.

Η πρακτική της παρουσίας έχει στον πυρήνα της την συμπόνια, και είναι πιο δυνατή όταν την στρέφουμε και προς τον εαυτό μας.

Πώς να Χρησιμοποιήσετε Αυτόν τον Οδηγό

Οι ασκήσεις σε αυτόν τον οδηγό έχουν χαρακτήρα παιχνιδιού. Το μόνο που χρειάζεστε είναι η πρόθεση να πειραματιστείτε.

Δεν υπάρχουν λάθη, μόνο πειράματα.

Η παρουσία δεν χρειάζεται να διαρκεί ώρες. Ξεκινάει με νίκες λίγων δευτερολέπτων.
Οι οδηγίες είναι σαφείς, αλλά μη διστάσετε να τις προσαρμόσετε στις ανάγκες σας. Η συνέπεια σε μικρές δόσεις είναι πιο σημαντική από τη διάρκεια.

Μέρος 1: Ο Πυρήνας της Μεθόδου

Κεφάλαιο 1 – Σώμα: Η Σταθερότητα του «Εδώ»

Η Αρχή: Χαλάρωση και Γείωση

Η πρακτική του Τετραπλού Άξονα ξεκινά πάντα με το σώμα.
Το σώμα είναι η σταθερή μας βάση, το αδιαμφισβήτητο «Εδώ» που μας συνδέει με τον παρόντα χρόνο.

Ξεκινάμε με τη συνειδητή γείωση του σώματος, καθώς η χαλάρωση προηγείται της επίγνωσης. Η παραδοσιακή οδηγία να εστιάσουμε άμεσα στην αναπνοή μπορεί να αποδειχθεί παγίδα για τον νευροδιαφορετικό νου, προκαλώντας σωματική υπερδιέγερση ή ενισχύοντας τις τρέχουσες σκέψεις.

Η Στάση ως Αρχείο της Ιστορίας
Το σώμα μας δεν είναι απλώς ένα όχημα. Είναι ένα ζωντανό αρχείο των εμπειριών μας.
Η στάση που έχουμε διαμορφώσει με την πάροδο του χρόνου κουβαλάει συχνά την απόρριψη, την απογοήτευση και την ένταση που βιώσαμε επειδή νιώθαμε διαφορετικοί.

Αυτές οι εμπειρίες “κλειδώνονται" ως χρόνιο σφίξιμο στους ώμους, την πλάτη, τη λεκάνη, καθώς και στο σαγόνι.
Η πρακτική είναι μια διαδικασία ανακάλυψης και αποκατάστασης της φυσικής μας στάσης και ικανότητας να είμαστε χαλαροί.

Η Βαρύτητα: Το Αναμφίβολο «Εδώ»
Η Βαρύτητα δεν είναι απλώς μια δύναμη, είναι η απόδειξη του «Εδώ». Η Βαρύτητα είναι η πιο αξιόπιστη πληροφορία που λαμβάνουμε διαρκώς. Μας δείχνει, χωρίς καμία αμφιβολία, ακριβώς το σημείο στο οποίο μπορούμε να υπάρξουμε στον χώρο, αυτή τη συγκεκριμένη στιγμή. Μας προσφέρει την σταθερή δυνατότητα να είμαστε παρόντες.
Η εστίαση σε αυτό το αναμφίβολο εδώ είναι η **θεμελιώδης άγκυρα**. Η γείωση είναι η πρώτη πράξη χαλάρωσης.

Το Αναμφίβολο «Εδώ» και η Αδιάκοπη Ροή
Ενώ η Βαρύτητα μας δίνει ένα ακλόνητο «Εδώ», σε μια μεγαλύτερη κλίμακα, υπάρχει μόνο κίνηση και ροή (όπως η Γη γύρω από τον Ήλιο). Η ενσυνειδητότητα μάς διδάσκει να αγκαλιάσουμε και τους δύο πόλους: τη σταθερότητα της Βαρύτητας και την αδιάκοπη ροή της ζωής.

Πρακτική Άσκηση: Το Βιβλίο/Κουτί
Η εξάσκηση στο σώμα σημαίνει να συνεργαζόμαστε με τη βαρύτητα, βρίσκοντας τον άξονα της ισορροπίας.
- Θέση: Σταθείτε όρθιοι με άνεση.
- Εργαλείο (Προαιρετικό): Πάρτε ένα βιβλίο ή ένα κουτί και τοποθετήστε το στο κεφάλι σας.
- Εστίαση: Παρατηρήστε πώς χρειάζεται να σταθείτε για να μην πέσει. Νιώστε πώς το βάρος κατεβαίνει ομαλά μέσα από τον λαιμό, τη σπονδυλική στήλη και τη λεκάνη. Αυτή είναι η ισορροπημένη στάση.
- Αίσθηση: Νιώστε το βάρος, την αφή των πελμάτων στο έδαφος και την αίσθηση του άξονα που σας κρατά όρθιους.

Το Σώμα, ο Χώρος και η Αίσθηση Ασφάλειας

Η βαθιά χαλαρότητα μέσα στο σώμα δεν είναι ποτέ μια απομονωμένη πράξη. Προϋποθέτει πάντα την επίγνωση του χώρου!

Το σώμα μας, μέσω των αισθητηρίων οργάνων, μας πληροφορεί συνεχώς για τη θέση μας μέσα στον χώρο. Όταν ο χώρος γίνεται αντιληπτός ως ανοιχτός και δεκτικός (Στάδιο 4), το σώμα λαμβάνει την άδεια να αφήσει το σφίξιμο, να χαλαρώσει.
Η αληθινή γείωση (Σώμα) επιτυγχάνεται μόνο μέσα σε έναν χώρο που νιώθουμε ότι μας χωρά (Χώρος).

Απόδραση από τις Έννοιες
Όταν ο νους δεν έχει μια σταθερή, αναμφίβολη βάση στο παρόν, συχνά πέφτει στην παγίδα της εσωτερικής ανάλυσης και των σεναρίων (concepts). Η εστίαση στη Βαρύτητα μάς δίνει τη δυνατότητα να βγούμε από αυτά τα νοητικά σενάρια. Η ανάλυση και η παρατήρηση γίνεται κατά τη διάρκεια του χρόνου αφού υπάρξει η σταθερότητα. Το περιεχόμενο του μηχανικού νου αναγνωρίζεται και αφήνεται αν δεν είναι χρήσιμο ή είναι βλαβερό, χωρίς την ανάγκη για ανάλυση. Ο ανοιχτός νους δεν αναλύει ούτε κρίνει, αλλά ενώνει και κατανοεί τις αιτίες.

Τελικές Σημειώσεις: Ο Χρόνος και ο Στόχος

Είναι κρίσιμο να αναγνωρίσουμε ότι η αλλαγή της στάσης και της έντασης παίρνει αρκετό χρόνο, αφού η συνήθεια έχει χτιστεί επί χρόνια και το σώμα μας έχει καλουπωθεί. Μη βιαστείτε και μη πιέζετε τον εαυτό σας.
Ο στόχος μας ΔΕΝ είναι:
- ☑ Να πετύχουμε μια συγκεκριμένη, τέλεια στάση.
- ☑ Να σταματήσουμε τις σκέψεις.

Ο στόχος μας είναι:
- ☑ Να είμαστε άνετοι, γειωμένοι και χαλαροί μέσα στο σώμα μας.

Η επιμονή στην ηπιότητα είναι η μεγαλύτερη πράξη αυτορρύθμισης.

Η ενσυνειδητότητα μάς διδάσκει να αγκαλιάσουμε και τους δύο πόλους:
τη σταθερότητα της Βαρύτητας και την αδιάκοπη ροή της ζωής.
Η αδιάκοπη ροή της ζωής εκφράζεται απόλυτα μέσα από την Αναπνοή.
Η Αναπνοή είναι η γέφυρα και η δυνατότητα της δύναμης και της χαλάρωσης, τόσο στο σώμα όσο και στην προσοχή μας. Η αλλαγή της στάσης του σώματος, και του σφιξίματος που αναγνωρίσαμε, έρχεται μέσα από τον ρυθμό της.

Γι' αυτό, το επόμενο βήμα του Άξονα είναι η συνεργασία με αυτόν τον ρυθμό ζωής.

Κεφάλαιο 2 – Αναπνοή: Ο Ρυθμός της Ζωής

Αφού στηριχτούμε στο σώμα – **την πρώτη μας άγκυρα** – στρέφουμε την προσοχή μας στην Αναπνοή, το δεύτερο κέντρο συνείδησης.

Αν το σώμα μάς ενώνει με τη γη, η αναπνοή μάς συνδέει με τον ουρανό και την αδιάκοπη ροή του κόσμου.
Είναι ο ρυθμός που μας συνοδεύει από τη γέννηση μέχρι το τέλος.

Η Αναπνοή: Ο Ρυθμός της Ύπαρξης

Η παρατήρηση της αναπνοής μάς διδάσκει τον φυσικό ρυθμό της ύπαρξης και την αποδοχή της παροδικότητας. Κάθε εισπνοή, συγκρατείται για μια στιγμή, και στη συνέχεια αφήνεται με την εκπνοή.
Αυτή η διαδικασία μάς φανερώνει ότι κάθε τι που υπάρχει έχει μια αρχή, μια μέση και ένα τέλος.

- Η Εισπνοή είναι η Αρχή (η γέννηση, η λήψη).
- Η Εκπνοή είναι το Τέλος (η απελευθέρωση, η αποδοχή της παροδικότητας).

Αυτό είναι κρίσιμο για τον νευροδιαφορετικό νου: Συχνά, όταν νιώθουμε ένα έντονο συναίσθημα (π.χ., άγχος, υπερφόρτωση), ο νους το ερμηνεύει ως μόνιμο-νιώθουμε ότι αυτή η κατάσταση θα είναι «έτσι για πάντα».

Με το να παρατηρούμε τον ρυθμό της Αναπνοής, εκπαιδεύουμε τον νου να αγκαλιάζει την αλλαγή και να βλέπει ότι κάθε κατάσταση είναι παροδική. Κάθε εκπνοή είναι μια μικρή πράξη αποδέσμευσης που μας προετοιμάζει να αφήσουμε την ψευδαίσθηση της μονιμότητας.

Η Πράξη της Παρατήρησης
Το πρώτο βήμα είναι η αποδοχή. Δεν χρειάζεται να ελέγξεις την αναπνοή σου. Αρκεί να την παρατηρήσεις όπως είναι: βαθιά ή ρηχή, αργή ή γρήγορη, ελεύθερη ή σφιγμένη.
Η Εσωτερική Αφή
Η αναπνοή γίνεται αντιληπτή με την εσωτερική αφή σε συγκεκριμένα σημεία του σώματος:

- Στην αίσθηση του αέρα που αγγίζει τα ρουθούνια
- Στη διαστολή και συστολή του θώρακα
- Στην κίνηση της κοιλιάς
- Στη μικρή αλλαγή στη στάση του σώματος με κάθε εισπνοή και εκπνοή

Η Αναπνοή ως Δείκτης & Εργαλείο

Όπως το σώμα είναι δείκτης για τη σωματική μας κατάσταση, έτσι και η αναπνοή είναι δείκτης για την ψυχική μας κατάσταση.
Αν είναι σφιγμένη ή ρηχή, δείχνει ένταση· αν είναι αργή και βαθιά, δείχνει χαλάρωση.

Ρύθμιση σε Έντονο Άγχος

Σε στιγμές έντονου άγχους ή υπερφόρτωσης, η αναπνοή μπορεί να γίνει ένα άμεσο εργαλείο ρύθμισης.

Ένας απλός τρόπος είναι να αφήνουμε την εκπνοή να βγαίνει από το στόμα, λίγο πιο αργά και παρατεταμένα.
Αυτό βοηθά το σώμα να χαλαρώσει και τον νου να βρει ξανά ισορροπία.

Η Σημασία της Κοιλιακής Εκπνοής
Η εκπνοή είναι η λειτουργία της αποδέσμευσης. Για να γίνει πιο αποτελεσματική, επιτρέπουμε στην κοιλιά να μαλακώσει και να συσπαστεί ελαφρά προς τα μέσα, σαν να «αδειάζουμε» όλο τον παλιό, στάσιμο αέρα. Αυτή η ήπια κοιλιακή κίνηση ενισχύει την απελευθέρωση της έντασης και εντείνει τη χαλάρωση του νευρικού συστήματος.

Ο Άξονας της Παρουσίας
Με την κίνησή της, η αναπνοή δυναμώνει τον άξονα της παρουσίας που στηρίζεται στη βαρύτητα.
Λειτουργεί σαν αντίβαρο απέναντι στη ροή των σκέψεων: ενώ το μυαλό μπορεί να τρέχει, η αναπνοή στηρίζει το σώμα στο τώρα. Το εργαλείο εδώ είναι διπλό:
- Να αναγνωρίζεις τον ρυθμό και την ποιότητα της αναπνοής σου.
- Να νιώθεις πώς η κίνησή της στηρίζει τον άξονα σώμα-βαρύτητα και σε επαναφέρει απέναντι στη ροή των σκέψεων.

Πρακτική Άσκηση: Η Ενεργή Επιστροφή
- Θέση: Στάσου όρθιος/α ή κάθισε άνετα. Κλείσε τα μάτια.
- Γείωση (Σώμα): Ξεκίνα παρατηρώντας το σώμα σου: νιώσε τη βαρύτητα, την επαφή με το έδαφος. (Δεν υπάρχει περιορισμός στην κίνηση, μπορείς να κινείσαι όσο και όπως θέλεις).
- Επίγνωση (Αναπνοή): Στρέψε την προσοχή στην εισπνοή και την εκπνοή. Νιώσε τον αέρα που αγγίζει τα ρουθούνια.
- Στην εκπνοή, άφησε την κοιλιά να μαζευτεί ήπια προς τα μέσα, σαν να βγάζεις όλη την ένταση μαζί με τον αέρα.
- Αποδοχή: Μην προσπαθήσεις να την αλλάξεις. Αρκεί να έχεις επίγνωση πώς είναι η αναπνοή σου αυτήν τη στιγμή.
- Ρύθμιση (Προαιρετικό): Αν νιώσεις πολύ άγχος, δοκίμασε να αφήσεις την εκπνοή να βγαίνει από το στόμα πιο αργά και παρατεταμένα.

Ακόμη κι αν μείνεις μόνο για λίγες στιγμές με αυτή την επίγνωση, είναι αρκετό. Είναι σαν μια μικρή νίκη που σου θυμίζει ότι η αναπνοή δυναμώνει τον άξονά σου και σε επιστρέφει στην παρουσία.

Υπενθύμιση:
Η αναπνοή μάς διδάσκει να παρατηρούμε χωρίς να επεμβαίνουμε. Αυτή η ικανότητα είναι η γέφυρα για το επόμενο βήμα: την Προσοχή.

Στο επόμενο στάδιο θα ασκηθούμε στο να τη μαζεύουμε και να τη σταθεροποιούμε, ώστε να γίνει εργαλείο για βαθύτερη παρουσία και άνοιγμα.

Κεφάλαιο 3 – Προσοχή: Ο Φακός της Συνείδησης

Αφού στηριχτούμε στο σώμα και στην αναπνοή, φτάνουμε στην Προσοχή.
Αυτό είναι το τρίτο κέντρο συνείδησης και το εργαλείο που καθορίζει πού θα σταθεί ο νους. Το σώμα είναι η βάση, η αναπνοή ο ρυθμός και η προσοχή είναι ο φακός που φωτίζει την παρούσα στιγμή.

Οι Τρεις Μορφές Προσοχής
Η προσοχή μοιάζει με φακό. Η δέσμη του μπορεί να συγκεντρωθεί σε ένα σημείο ή να ανοίξει και να φωτίσει μεγαλύτερο πεδίο. Ανάλογα με το πώς λειτουργεί, η προσοχή παίρνει διαφορετικές μορφές:

- **Κλειστή Προσοχή**: Η δέσμη μαζεύεται σε ένα σημείο (π.χ., κοιτάς σταθερά ένα αντικείμενο, ακολουθείς έναν ήχο). Είναι χρήσιμη για συγκέντρωση.
- **Ανοιχτή Προσοχή**: Η δέσμη ανοίγει και φωτίζει πολλά μαζί. Μπορείς να ακούς τους ήχους γύρω, να νιώθεις το σώμα, να αναπνέεις, και όλα να χωράνε στην ίδια επίγνωση. (Θα την καλλιεργήσουμε στο Κεφάλαιο 4 – Χώρος).

Η Παγίδα της Αγκυρωμένης και Διασπασμένης Προσοχής

- **Αγκυλωμένη Προσοχή**: Η δέσμη κολλάει σε εξωτερικό αντικείμενο ή σε ψυχικό περιεχόμενο (μια σκέψη, μια ανησυχία). Η υπερβολική αυτοαναφορικότητα είναι μορφή αγκυρωμένης προσοχής.
- **Διασπασμένη Προσοχή**: Η προσοχή μοιάζει με μαϊμού που πηδά από κλαδί σε κλαδί, χωρίς ευθύγραμμη ροή.
- Ο στόχος δεν είναι να «σκοτώσουμε» τη μαϊμού, αλλά να την χαλιναγωγήσουμε μέσω της επίγνωσης και της σταθερής πρόθεσης – όχι με βία, αλλά με απαλότητα και συνεχείς επιστροφές στην παρουσία.

Η Πρακτική της Επιστροφής
Στο τρίτο στάδιο, καλλιεργούμε την κλειστή προσοχή για να μάθει ο νους να σταθεροποιείται. Ο τρόπος είναι απλός:

- **Οπτική Άγκυρα**: Αφήνουμε το βλέμμα να σταθεί σε ένα σημείο απέναντι από τα μάτια μας ή στον ουρανό.
- Άλλες Άγκυρες: Εναλλακτικά, επιλέγουμε έναν ήχο ή μια σωματική αίσθηση (π.χ., την αφή των ποδιών στο πάτωμα) ως το «σταθερό σημείο» της προσοχής μας.

Η Τετραπλή Προσοχή
Σε αυτό το στάδιο, η προσοχή γίνεται τετραπλή:

- Στο σώμα, που δίνει βάση.
- Στην αναπνοή, που δίνει ρυθμό.
- Στην ίδια την προσοχή, που μαθαίνει να σταθεροποιείται.
- Και στις σκέψεις, που αναγνωρίζονται χωρίς να παρασύρουν.

Διαχείριση των Σκέψεων
Οι σκέψεις μπορεί να σε τραβήξουν. Το ουσιαστικό βήμα δεν είναι να τις σταματήσεις, αλλά να δεις ότι η προσοχή σου διασπάστηκε και να επιστρέψεις. Για εμάς, αυτό σημαίνει: όταν η προσοχή σκορπίζει, απλώς το παρατηρούμε χωρίς κριτική και επιστρέφουμε απαλά στο σώμα, στην αναπνοή, στο σταθερό σημείο.

Η Δύναμη της ταμπέλας (Thought Labelling)
Όταν μια σκέψη σε τραβάει, το να επιστρέψεις απλώς στην αναπνοή μπορεί να είναι δύσκολο.
Η τεχνική της ταμπέλας σού δίνει ένα ενδιάμεσο βήμα για να δημιουργήσεις απόσταση:
Αντί να εμπλακείς στο περιεχόμενο της σκέψης, απλώς βάλε της μια απλή, μονολεκτική ταμπέλα και μετά επέστρεψε στο σταθερό σημείο.

- Αν σκέφτεσαι τι πρέπει να κάνεις αύριο: «Σχεδιασμός».

- Αν σκέφτεσαι κάτι που είπες και ήταν λάθος: «Κριτική» ή «Παρελθόν».
- Αν ανησυχείς για κάτι μελλοντικό: «Ανησυχία» ή «Σενάριο».

Αυτό το βήμα είναι σαν να βάζεις τη σκέψη σε ένα συρτάρι. Δεν την πολεμάς, αλλά της αφαιρείς τη δύναμη να σε παρασύρει, δημιουργώντας γνωστική απόσταση πριν επιστρέψεις στο σώμα, στην αναπνοή και στο σταθερό σημείο.

Πρακτική Άσκηση: Σταθεροποίηση του Φακού

Σώμα & Αναπνοή: Στάσου ή κάθισε με άνεση. Κλείσε για λίγο τα μάτια. Νιώσε το σώμα σου και τον ρυθμό της αναπνοής.

Σταθερό Σημείο: Τώρα άνοιξε τα μάτια και επίλεξε ένα σημείο εστίασης (οπτικό, ακουστικό ή σωματικό).

Τετραπλή Επίγνωση: Κράτησε την προσοχή σου εκεί. Παράλληλα κράτα επίγνωση του σώματος, της αναπνοής και των σκεπτομορφών που εμφανίζονται.

Απαλή Επιστροφή: Αν παρασυρθείς, αναγνώρισε το (με την ταμπέλα αν χρειάζεται) και επέστρεψε απαλά: σώμα, αναπνοή, σταθερό σημείο. Αυτή είναι η άσκηση.

Υπενθύμιση

Η προσοχή είναι σαν φακός: μπορεί να εστιάσει, να ανοίξει ή να κολλήσει. Μαθαίνοντας να αναγνωρίζεις πώς λειτουργεί και να επιστρέφεις απαλά όταν χάνεται, δυναμώνεις τον άξονα της παρουσίας και μαθαίνεις να την διαχειρίζεσαι.

Κεφάλαιο 4 – Χώρος: Η Ανοιχτή Επίγνωση

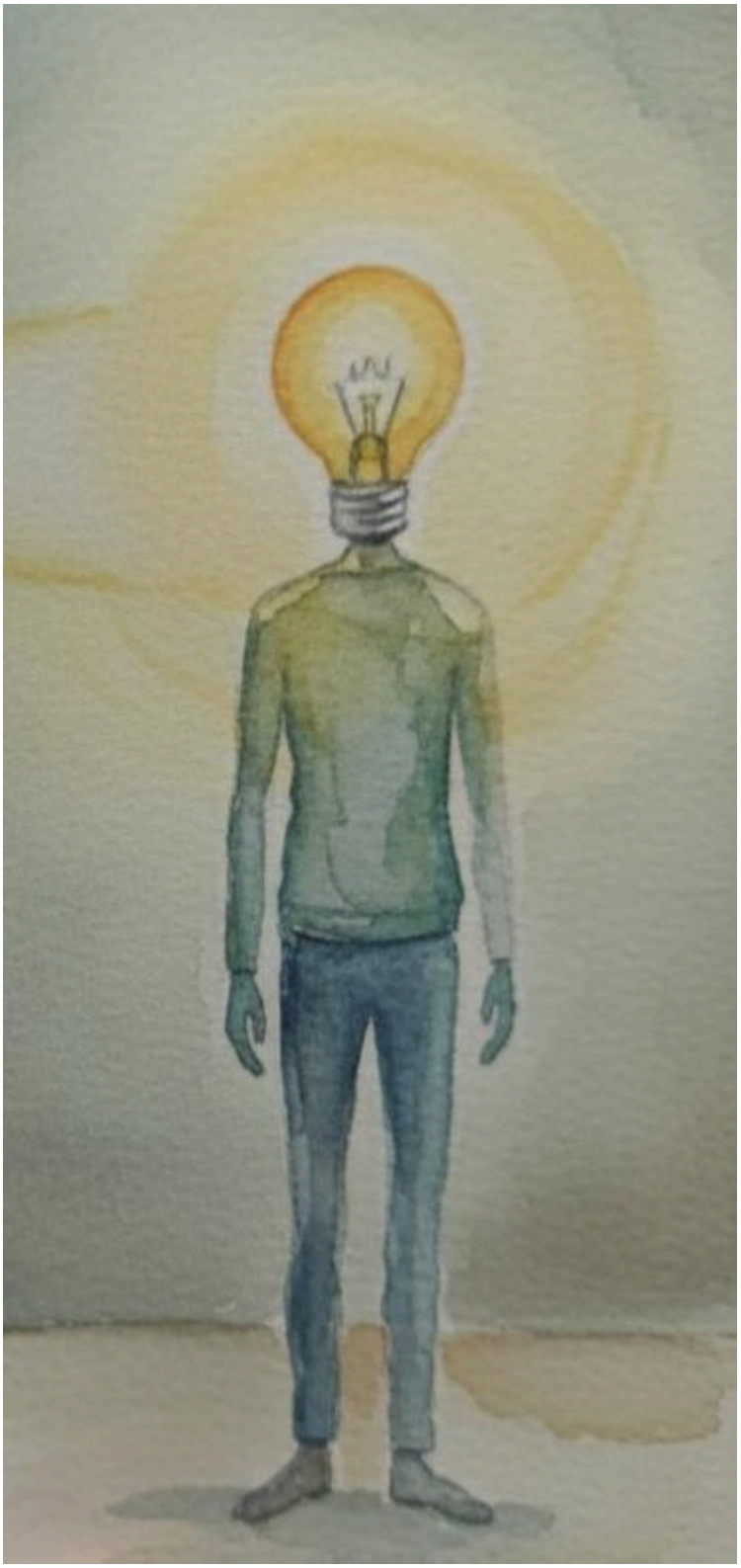

Αφού στηριχτούμε στο σώμα, στην αναπνοή και στην προσοχή, φτάνουμε στον τελευταίο άξονα συνείδησης:
τον Χώρο.
Εδώ, η προσοχή από στενή διευρύνεται.

Το Σώμα μας έδωσε τη σταθερότητα, η Αναπνοή τον ρυθμό, η Προσοχή την ικανότητα να επιστρέφουμε.

Ο Χώρος μας δίνει την Απεραντοσύνη – την ικανότητα να χωράμε τα πάντα χωρίς να μας κατακλύζουν.

Από την Εστίαση στο Άνοιγμα (Open Focus)
Το Στάδιο 4 είναι η φυσική κατάληξη της πρακτικής.
Εδώ, η Κλειστή Προσοχή που καλλιεργήσαμε στο Κεφάλαιο 3, μετατρέπεται σε Ανοιχτή Προσοχή.

Η Τεχνική της Διεύρυνσης
Από το σταθερό σημείο που συγκεντρωθήκατε, αρχίστε να επεκτείνετε πολύ αργά την προσοχή σας.
Σαν να ανοίγετε τη δέσμη ενός φακού, επιτρέπετε όλο και περισσότερα να μπαίνουν στο πεδίο της επίγνωσής σας, χωρίς να προσπαθείτε να εστιάσετε σε τίποτα συγκεκριμένο.

Ένας πρακτικός τρόπος για να το κάνετε αυτό είναι να ανοίξετε την Περιφερειακή Όραση (Peripheral Vision).
Στην αρχή, είναι απλώς ένα άνοιγμα της προσοχής: βλέπετε αντικείμενα, ακούτε τους ήχους, νιώθετε την ατμόσφαιρα γύρω σας.
Δεν κρίνετε, δεν τραβάτε τίποτα κοντά – απλώς αφήνετε τον χώρο να σας περιλαμβάνει.

Με την πρακτική, αυτή η αίσθηση γίνεται πιο απλή και σταθερή. Η διαφορά είναι ότι δεν εγκλωβίζεστε πουθενά. Η προσοχή γίνεται πλατιά και φιλόξενη.
Το εργαλείο εδώ είναι να αφήνεις την προσοχή να διευρύνεται – να καλλιεργείς την αίσθηση του ανοιχτού χώρου.
Όσο πιο συχνά ανοίγει η προσοχή, τόσο πιο εύκολα χαλαρώνουν οι αγκυρώσεις της σκέψης.

Το Αντίδοτο στην Υπερφόρτωση

Η Ανοιχτή Προσοχή είναι το πιο ισχυρό εργαλείο ενάντια στην υπερφόρτωση (overwhelm). Όταν βιώνουμε έντονο άγχος, ο νους υιοθετεί κλειστή εστίαση, σαν να βλέπουμε μέσα από ένα τούνελ.
Αυτή η στένωση της προσοχής αυξάνει την αίσθηση του κινδύνου και της μη-ασφάλειας στο νευρικό σύστημα.
Το άνοιγμα της προσοχής (Open Focus) λειτουργεί ως σήμα ασφάλειας στον εγκέφαλο.
Δείχνει στον νου ότι υπάρχει χώρος γύρω από το συναίσθημα ή τη σκέψη, και ότι η κατάσταση μπορεί να χωρέσει στην επίγνωσή μας.
Με το να επιτρέπουμε στον Χώρο να μας περιλαμβάνει – ακούγοντας τους μακρινούς ήχους, νιώθοντας την περιφερειακή όραση – ανακτούμε την αίσθηση της χωρητικότητας (containment).
Δεν είμαστε πια ένα σφιγμένο σώμα που παλεύει, αλλά ένα ανοιχτό πεδίο μέσα στο οποίο τα συναισθήματα έρχονται και φεύγουν.

Ο Ουρανός και τα Σύννεφα
Όταν ο νους ανοίγει, οι σκέψεις και τα συναισθήματα αναγνωρίζονται ως σύννεφα που εμφανίζονται στον ουρανό της επίγνωσης.

Ο χώρος του ουρανού μένει πάντα ανοιχτός, αδιατάρακτος και αχανής, όπως και ο χώρος της επίγνωσης.
Η ταυτότητά μας δεν είναι τα σύννεφα, αλλά ο χώρος που τα χωρά.

Πρακτική Άσκηση: Η Διεύρυνση του Χώρου

Γείωση και Ρυθμός:
Στάσου ή κάθισε με άνεση.
Κλείσε τα μάτια και νιώσε:
το σώμα σου με τη βαρύτητα και την αναπνοή σου με τον ρυθμό της.
Εστίαση (Κλειστή Προσοχή):
Στη συνέχεια, επικεντρώσου σε ένα σταθερό σημείο (όραση, ήχος, αίσθηση) για λίγα δευτερόλεπτα.
Διεύρυνση (Ανοιχτή Προσοχή):
Μετά, άφησε την προσοχή να απλωθεί σιγά σιγά – σαν να αγκαλιάζει όλο το πεδίο γύρω σου, συμπεριλαμβάνοντας ταυτόχρονα το σώμα και την αναπνοή.
Αποδοχή:
Άκου, δες, νιώσε χωρίς εστίαση και χωρίς κριτική.
Επιστροφή:
Αν νιώσεις ότι χάνεσαι στις σκέψεις, θυμήσου την εικόνα του ουρανού: οι σκέψεις έρχονται και φεύγουν.
Αφού αναγνωρίσεις τη σκέψη, επέστρεψε στο ανοιχτό πεδίο της επίγνωσης.

Υπενθύμιση
Ο χώρος μέσα σου και γύρω σου είναι ο ίδιος. Όταν η προσοχή ανοίγει και το βιώνεις, η παρουσία γίνεται αβίαστη και φιλόξενη για όλα τα τμήματα του εαυτού σου.

Κεφάλαιο 5 Νευροδιαφορετικός Νους: Τρέξιμο και Κλείδωμα

Το Δίπολο του Νευροδιαφορετικού Νου

Ο νους ενός νευροδιαφορετικού ανθρώπου σπάνια είναι στατικός. Συνήθως κινείται ανάμεσα σε δύο ακραίες καταστάσεις: «τρέχει» ή «κλειδώνει».

Όταν ο Νους Τρέχει (Διασπασμένη Προσοχή/Υπερφόρτωση)
Ο κόσμος γίνεται μια αλυσίδα από μικρά άγκιστρα που σε τραβούν. Πολλά ερεθίσματα μπορεί να φτάνουν ταυτόχρονα χωρίς φίλτρο, δημιουργώντας υπερφόρτωση και ανάγκη για απομόνωση.

Όταν ο Νους Κλειδώνει (Αγκυλωμένη Προσοχή/Hyperfocus)
Είναι σαν ένα τούνελ έντονης εστίασης που σε ενώνει με ένα μόνο αντικείμενο. Το ίδιο το τούνελ μπορεί να γίνει παγίδα αν το αντικείμενο του είναι μια αγχώδης σκέψη ή μια εμμονή. Αυτό το Κλείδωμα συχνά τροφοδοτείται από τον Μηχανικό Νου που συνεχώς αναλύει το παρελθόν και σχεδιάζει το μέλλον, χωρίς να έχει σταθερή βάση στο παρόν.

Ο Ρόλος της Πρακτικής: Σταθερότητα Μέσα στην Ένταση/Κίνηση

Η πρακτική δεν σταματά το τρέξιμο ούτε διαλύει την υπερ-συγκέντρωση. Σου δείχνει πώς να σταθείς μέσα σ' αυτά χωρίς να χαθείς, χρησιμοποιώντας τον Τετραπλό Άξονα ως πυξίδα.

Στρατηγική 1:
Όταν ο Νους ΤΡΕΧΕΙ (Διάσπαση/Άγχος)
Εργαλείο: Σώμα (Γείωση) & Αναπνοή (Ρυθμός).
Δράση:
Σταμάτημα, Νιώσε τη Βαρύτητα. Επιστροφή στην αίσθηση του σώματος (Στάδιο 1) και χρήση της αργής εκπνοής (Στάδιο 2) για τη μείωση της ταχύτητας του νευρικού συστήματος.

Στρατηγική 2: Όταν ο Νους ΚΛΕΙΔΩΝΕΙ (Hyperfocus/Εμμονή)
Εργαλείο: Χώρος (Απελευθέρωση) & Προσοχή (Επιστροφή).
Δράση:
Διεύρυνση της Προσοχής. Άνοιγμα της περιφερειακής όρασης (Στάδιο 4) για να διαλυθεί το «τούνελ».

Χρησιμοποίησε την Ετικετοποίηση (Στάδιο 3) για να δεις την εμμονική σκέψη ως απλή "Σκέψη" ή "Ανάλυση".
Στρατηγική 3: Όταν η Συγκέντρωση γίνεται ΕΜΜΟΝΗ
Εργαλείο: Χώρος (Ανοιχτή Επίγνωση).
Δράση: Αναγνώριση των Διαστάσεων. Θυμήσου ότι οι σκέψεις σου συμβαίνουν μέσα σε έναν ευρύτερο χώρο.
Μέσα σε αυτόν τον ανοιχτό χώρο, μπορείς να αναγνωρίσεις τις πραγματικές τους διαστάσεις και να αποκτήσεις την ελευθερία να μην σε καταπνίγουν.

Και στις δύο περιπτώσεις, η Ανοιχτή Επίγνωση (ο Χώρος) μπορεί να σε βοηθήσει: σου θυμίζει ότι οι εμπειρίες σου συμβαίνουν μέσα σε έναν ευρύτερο χώρο που χωράει αβίαστα τα πάντα.

Κεφάλαιο 6 – Στην Καθημερινή Ζωή: Αυτορρύθμιση

Η μέθοδος με τα τέσσερα στάδια είναι ένας τρόπος να ρυθμίζεις τον εαυτό σου σε πραγματικές συνθήκες. Η αυτορρύθμιση είναι η ικανότητα να επαναφέρεις το νευρικό σου σύστημα από την υπερδιέγερση ή την υπολειτουργία σε μια κατάσταση ισορροπίας. Η αυτορρύθμιση ξεκινά με επαφή:
Επαφή με το Σώμα (**Στάδιο 1**):
Νιώθεις τη γη, το βάρος, τον άξονα.
Επαφή με την Αναπνοή (**Στάδιο 2**): Βλέπεις αν ο ρυθμός είναι γρήγορος, ρηχός ή ήρεμος.
Επαφή με την Προσοχή (**Στάδιο 3**): Βλέπεις πού έχει κολλήσει ο νους (διάσπαση ή αγκύλωση).
Επαφή με τον Χώρο (**Στάδιο 4**): Νιώθεις αν υπάρχει ανοιχτότητα και ασφάλεια.
Πρακτικές Εφαρμογές

1. **Σε Θορυβώδεις Χώρους (Αισθητηριακή Υπερφόρτωση)**
Σε περιβάλλοντα με πολλούς ήχους, φώτα ή κίνηση, η στρατηγική είναι να μειώσεις τη γνωστική και αισθητηριακή επιβάρυνση μέσω της γείωσης.

Γύρνα στο Σώμα (Στ. 1): Νιώσε τα πόδια σου στο έδαφος ή το βάρος σου στο κάθισμα. Αυτή είναι η άμεση γείωση απέναντι στο χάος.
Κάνε τρεις ήσυχες Αναπνοές (Στ. 2): Εστίασε στην εκπνοή από το στόμα για να σηματοδοτήσεις χαλάρωση στο νευρικό σύστημα.
Διατήρησε την αίσθηση του Ανοιχτού Χώρου (Στ. 4): Άνοιξε την περιφερειακή όραση (μαλάκωσε το βλέμμα σου) αντί να εστιάζεις επιτακτικά στους ήχους ή τα αντικείμενα. Άφησε τους ήχους να περνούν μέσα από τον χώρο χωρίς να τους κρίνεις.
Εργαλεία Υποστήριξης: Χρησιμοποίησε ακουστικά με ακύρωση θορύβου αν χρειαστεί. Επίσης, η χρήση ενός fidget toy ή ενός αντικειμένου για ενσυνείδητο stimming μπορεί να βοηθήσει στη διατήρηση της εστίασης στην αφή.

2. **Σε Κοινωνικές Στιγμές (Υπερδιέγερση & Κόπωση)**
Οι κοινωνικές εκδηλώσεις συχνά οδηγούν σε γνωστική και συναισθηματική υπερφόρτωση (social masking). Η στρατηγική είναι να διατηρήσεις μια εσωτερική άγκυρα.
Διάλεξε ένα σημείο Αγκύρωσης (Στ. 3): Επίλεξε ένα ουδέτερο σημείο (π.χ., ένα αντικείμενο στον τοίχο ή ένα φυτό) και κράτα το ως οπτική αναφορά όταν νιώθεις την προσοχή σου να διασπάται ή να υπερλειτουργεί.
Κράτα ταυτόχρονα επίγνωση του Σώματος και της Αναπνοής (Στ. 1 & 2): Νιώσε τα πόδια σου σταθερά στο έδαφος. Αν νιώθεις ένταση (π.χ. στο σαγόνι), χρησιμοποίησε την εκπνοή για να την αφήσεις.
Άνοιξε την Προσοχή σου (Στ. 4): Χρησιμοποίησε την περιφερειακή όραση για να περιλάβεις τον χώρο και τους ανθρώπους γύρω σου. Αυτό σε βοηθά να παραμείνεις παρών στην επικοινωνία, χωρίς να χάνεσαι στα πολλά ερεθίσματα.

3. **Με Άγχος ή Ένταση (Άμεση Ρύθμιση)**
Όταν το συναίσθημα της έντασης είναι οξύ, απαιτείται άμεση αλλαγή της φυσιολογικής κατάστασης μέσω της Αναπνοής και της Κίνησης.
Κράτησε την επαφή με το Σώμα (Στ. 1): Γείωσε τον εαυτό σου νιώθοντας το βάρος και τον άξονα.
Κάνε δέκα Αναπνοές (Στ. 2): Εισπνοή από μύτη, εκπνοή από στόμα – αργά και παρατεταμένα. Νιώσε την κοιλιά σου να συσπάται ελαφρά στην εκπνοή.
Ενεργή Γείωση: Περπάτα με επίγνωση του σώματος (mindful pacing), νιώθοντας τα πέλματα στο έδαφος. Η ρυθμική, επαναλαμβανόμενη κίνηση είναι εξαιρετική για να «κάψει» την περίσσεια ενέργειας του άγχους, εναλλάσσοντας εστιασμένη και περιφερειακή όραση.

Κεφάλαιο 7 – Όταν το Κύμα Ανεβαίνει: Άγχος, Υπερφόρτωση

Πρωτόκολλο 1: Άμεση Αντιμετώπιση Έντονου Άγχους (Εστιάζοντας στην Ηρεμία)
Το έντονο άγχος είναι μια κατάσταση «πάλης ή φυγής» που απαιτεί άμεση σηματοδότηση ασφάλειας στο νευρικό σύστημα μέσω του σώματος και της αναπνοής.
Γείωση (Σώμα):
Νιώσε το βάρος του σώματος, τη στάση του, τις εντάσεις – χωρίς λεκτική ανάλυση.
Απλώς παρατήρησε πού κρατάς την ένταση.
Ρύθμιση (Αναπνοή):

Κλείσε τα μάτια και πάρε τρεις βαθιές εισπνοές.
Άφησε την εκπνοή να βγει αργά από το στόμα, σαν να φυσάς απαλά μια φλόγα.
Νιώσε την κοιλιά να συσπάται ελαφρά καθώς αδειάζεις πλήρως τους πνεύμονες.
Ετικετοποίηση (Προσοχή):
Εάν ο νους κολλήσει σε ένα σενάριο, χρησιμοποίησε την Ετικετοποίηση (π.χ., «Ανησυχία», «Σενάριο») και επέστρεψε στην αναπνοή.
Άνοιγμα (Χώρος):
Άνοιξε την περιφερειακή όραση και παρατήρησε τον χώρο γύρω σου, διατηρώντας τον αργό ρυθμό της αναπνοής. Η διεύρυνση του οπτικού πεδίου μειώνει την αίσθηση παγίδευσης.

Κίνηση & Άξονας (Ενεργή Γείωση):
Αν μπορείς, περπάτα λίγο νιώθοντας τα πέλματα στο έδαφος.
Διατήρησε την αίσθηση του κατακόρυφου άξονα της σπονδυλικής στήλης.
Διατήρησε την επίγνωση της αναπνοής και του ουρανού, με ανοιχτό βλέμμα, έχοντας επίγνωση του χώρου και του κόσμου.
Πρωτόκολλο 2: Διαχείριση Υπερφόρτωσης (Εστιάζοντας στην Ανοιχτότητα)
Όταν όλα πέφτουν πάνω σου (αισθητηριακά, γνωστικά ή συναισθηματικά), ο στόχος είναι να βρεις χώρο για να χωρέσεις τα ερεθίσματα χωρίς να αντιδράσεις.
Αντί να εστιάσεις στη μείωση του άγχους, εστιάζεις στη διεύρυνση της επίγνωσης.
Γείωση (Στ. 1): Νιώσε τα πέλματα, το βάρος σου. Μηδένισε τη θέση σου, σαν να πατάς το κουμπί επαναφοράς του σώματός σου.
Αναπνοή (Στ. 2): Μείνε στη ροή της. Η εκπνοή από στόμα είναι προαιρετική, αλλά συνιστάται αν νιώθεις σφίξιμο.
Προσοχή (Στ. 3): Κράτησε την προσοχή μπροστά στην κατεύθυνσή σου. Αντί να παρασυρθείς από κάθε λεπτομέρεια, επίλεξε ένα σταθερό σημείο και χρησιμοποίησέ το ως την άγκυρά σου.
Άνοιγμα (Χώρος – Στ. 4): Μαλάκωσε το βλέμμα (περιφερειακή όραση). Θυμήσου την εικόνα του ουρανού: το τούνελ ανοίγει. Όλα τα ερεθίσματα – οι ήχοι, τα φώτα, οι σκέψεις – είναι απλώς σύννεφα που περνούν στον ανοιχτό χώρο της επίγνωσής σου.
Κράτα την Απόσταση: Θυμήσου: δεν είσαι τα σύννεφα. Είσαι ο χώρος που τα χωράει. Η απλή αναγνώριση αυτού του χώρου μειώνει άμεσα την αίσθηση του κινδύνου.

Κεφάλαιο 8 – Φύλλο Εργασίας της Παρουσίας (Άμεση Επιστροφή)

Στόχος: Να επιστρέφεις στο «τώρα» σε λίγα δευτερόλεπτα. Το Φύλλο Εργασίας είναι ένας μίνι-οδηγός που μπορείς να χρησιμοποιείς σε στιγμές ανάγκης.
Τα 4 Βήματα: Κάν' τα με σειρά ή διάλεξε αυτό που χρειάζεσαι.

1. **Σώμα/βάση**
Τι Νιώθω (Παρατήρηση): Στέκομαι/κάθομαι.
Νιώθω το βάρος μου στο πάτωμα/καρέκλα. Παρατηρώ εντάσεις (π.χ. στο σαγόνι).
Τι Κάνω (Εργαλείο): Φαντάζομαι έναν άξονα από το κεφάλι μέχρι τη γη.
Χαλαρώνω το σαγόνι και τους ώμους.
2. **Αναπνοή | Ρυθμός**

Τι Νιώθω/Συμβαίνει (Παρατήρηση): Παρατηρώ την αναπνοή μου όπως είναι: γρήγορη, ρηχή, σφιγμένη.
Τι Κάνω (Εργαλείο): Εκπνοή από το στόμα, λίγο πιο αργή.
(Σε ένταση: Νιώσε την κοιλιά να μαζεύεται ήπια για να αδειάσεις τον αέρα).
3. **Προσοχή | Σταθεροποίηση**
Τι **Νιώθω**/Συμβαίνει (Παρατήρηση):
Πού είναι η προσοχή μου; Τρέχει;
Έχει κολλήσει σε μια σκέψη (Εμμονή);
Τι Κάνω (Εργαλείο): Επιστρέφω σε ένα σταθερό σημείο (όραση, ήχος, σωματική αίσθηση). Ετικετοποιώ τη σκέψη (π.χ., «Ανησυχία») και επιστρέφω.
4. **Χώρος** | Επέκταση
Τι Νιώθω/Συμβαίνει (Παρατήρηση): Νιώθω παγιδευμένος/η; Η προσοχή είναι σαν τούνελ;
Τι Κάνω (Εργαλείο): Μαλακώνω το βλέμμα (περιφερειακή όραση). Αφήνω την προσοχή να απλωθεί. Σκέψεις = σύννεφα, ο χώρος μένει.
Υπενθύμιση:

Η σειρά των βημάτων μπορεί να αλλάξει. Το κλειδί είναι να πειραματιστείς και να βρεις ποιος άξονας (Σώμα, Αναπνοή, Προσοχή ή Χώρος) σε επαναφέρει πιο άμεσα στην παρούσα στιγμή. Η επιτυχία μετριέται από την πείρα και τη συνεπή πρακτική σε μικρές δόσεις.

Κεφάλαιο 9 – Τα Τέσσερα Στάδια: Οδηγός Βήμα-Βήμα

Αυτή είναι η πλήρης, διαδοχική άσκηση του Τετραπλού Άξονα. Εκτελείται καλύτερα σε μια ήσυχη θέση, αλλά τα βήματα μπορούν να εφαρμοστούν οποιαδήποτε στιγμή.

Στάδιο 1: Νίωσε τη Γη (Γείωση)
Θέση & Άξονας: Κάθισε ή στάσου άνετα. Πλάτη όρθια, αλλά όχι σφιγμένη.
Σημεία Επαφής: Νιώσε τα σημεία επαφής (πέλματα, πλάτη στο κάθισμα).
Βάρος & Χαλάρωση: Άφησε το βάρος να βυθιστεί στη γη. Με κάθε εκπνοή, χαλάρωσε λαιμό, σαγόνι και ώμους. (Αυτά είναι τα σημεία όπου συσσωρεύεται η ένταση).
Στόχος: Να νιώσεις τον κατακόρυφο άξονα του σώματός σου, τη βάση σου.
Στάδιο 2: Νίωσε την Αναπνοή (**Ρύθμιση**)
Προετοιμασία: Κλείσε ή μισόκλεισε τα μάτια.
Παρατήρηση Ροής: Νιώσε τη διαδρομή του αέρα μέσα στο σώμα:
Εισπνοή: μύτη → πνεύμονες → ελαφριά διαστολή κοιλιάς
Εκπνοή: κοιλιά → πνεύμονες → μύτη

Εργαλείο Ρύθμισης: Σε περίπτωση έντασης ή υπερφόρτωσης, άφησε την εκπνοή να βγει αργά από το στόμα, σαν να φυσάς απαλά ένα κερί.
Νιώσε την κοιλιά να μαζεύεται ήπια για να αδειάσεις εντελώς τον αέρα.
Στόχος: Να βρεις τον φυσικό, αδιάκοπο ρυθμό της αναπνοής και να ηρεμήσεις το νευρικό σου σύστημα.
Στάδιο 3: Εστίασε Μπροστά (**Συγκέντρωση**)
Άγκυρα: Άνοιξε τα μάτια. Διάλεξε ένα ήσυχο σημείο μπροστά σου (ή ένα σταθερό ήχο/αίσθηση). Κοίταξέ το με απαλό, σταθερό βλέμμα.
Διαχείριση Σκέψεων: Αν έρθουν σκέψεις:
Αναγνώρισε το.

Βάλε ταμπέλα (π.χ., «Σχεδιασμός», «Κριτική»).
Επέστρεψε απαλά στο σημείο εστίασης.
Στόχος: Να εκπαιδεύσεις την προσοχή σου να σταθεροποιείται.
Στάδιο 4: Άνοιξε στον Χώρο (Ανοιχτή Επίγνωση)
Διεύρυνση: Μαλάκωσε το βλέμμα. Άνοιξε την περιφερειακή όραση (Open Focus).
Περιλαμβάνω: Δες όλο το οπτικό πεδίο: δεξιά, αριστερά, πάνω, κάτω. Άφησε τον χώρο να σε περιλαμβάνει.
Τετραπλή Επίγνωση: Νιώσε ταυτόχρονα: το σώμα σου, την αναπνοή σου, τη γή από κάτω, τον ουρανό (τον ανοιχτό χώρο) από πάνω.
Στόχος: Μια άμεση αίσθηση παρουσίας χωρίς λέξεις ή προσπάθεια.

Κεφάλαιο 10: Το Υπόβαθο – Επιστήμη και Σοφία

Για όσους αναρωτιούνται «γιατί λειτουργεί αυτή η μέθοδος;» Αυτό το κεφάλαιο προσφέρει μια σύντομη ματιά στις βασικές της αρχές.
Μέρος Α: Το Επιστημονικό Υπόβαθο
Η πρακτική των 4 Σταδίων αλληλεπιδρά άμεσα με το νευρικό μας σύστημα, προάγοντας την αυτό-ρύθμιση και δημιουργώντας ένα «χώρο ασφαλείας» μέσα στην ένταση.
Η Γείωση (Στάδιο 1) και η **Ενδοδεκτικότητα**: Η εστίαση στη Βαρύτητα ενισχύει την Ενδοδεκτικότητα (την επίγνωση των εσωτερικών αισθήσεων) και τη λειτουργία της Παρεγκεφαλίδας. Αυτό βελτιώνει την αίσθηση σωματικής ασφάλειας.
Ο Ρόλος της Αναπνοής (Το Πνευμονογαστρικό Νεύρο): Η αργή και βαθιά εκπνοή (Στάδιο 2) στέλνει σήματα ασφαλείας μέσω του Πνευμονογαστρικού Νεύρου (Vagus Nerve), του κεντρικού άξονα του Παρασυμπαθητικού Συστήματος. Αυτό μειώνει την αντίδραση «Πάλης ή Φυγής» (Fight or Flight) και φέρνει άμεση ηρεμία.
Η Προσοχή (Στάδιο 3) και ο Έλεγχος: Όταν μαθαίνουμε να ελέγχουμε την προσοχή μας και να χρησιμοποιούμε την Ετικετοποίηση, ενισχύουμε τον Προμετωπιαίο Φλοιό (Prefrontal Cortex), το μέρος του εγκεφάλου που είναι υπεύθυνο για τον έλεγχο των παλμών και τη λήψη αποφάσεων.
Ο Χώρος (Στάδιο 4) και το DMN: Η μετάβαση σε Ανοιχτή Επίγνωση (Open Focus) μειώνει τη σχετική δραστηριότητα του Δικτύου Προεπιλεγμένης Λειτουργίας (Default Mode Network - DMN). Αυτό το δίκτυο, που ευθύνεται για τη χρόνια υπερ-ανάλυση και τις εμμονικές σκέψεις, τίθεται σε δευτερεύουσα λειτουργία, επιτρέποντάς σου να αποκτήσεις γνωστική απόσταση.
Νευροπλαστικότητα: Ο εγκέφαλός μας μπορεί να αλλάξει. Η συνεχής πρακτική δημιουργεί νέους νευρωνικούς διαδρόμους, καθιστώντας την ηρεμία και την παρουσία πιο εύκολα προσβάσιμες.

Μέρος Β: Το Πνευματικό Υπόβαθο

Αυτή η μέθοδος έχει τις ρίζες της σε βαθιές πνευματικές παραδόσεις που μελετούν τη φύση του νου.
Τα Τέσσερα Θεμέλια της Ενσυνειδητότητας (Mahāsatipatthāna Sutta): Ο Βούδας δίδασκε την παρατήρηση του Σώματος, των Αισθήσεων, του Νου και των Ψυχικών Φαινομένων. Τα Στάδια Σώμα, Αναπνοή, Προσοχή και Χώρος αντιστοιχούν άμεσα σε αυτό το πλαίσιο.
Η Σοφία του Ανοιχτού Χώρου (Dzogchen): Παραδόσεις όπως το Dzogchen μιλούν για την αναγνώριση του «ανοιχτού χώρου» της συνείδησης (Στάδιο 4), στον

οποίο όλες οι σκέψεις και τα συναισθήματα εμφανίζονται και εξαφανίζονται, χωρίς να μας περιορίζουν.
Η Γήινη Σοφία (Σουφισμός): Ο Σουφισμός μας θυμίζει τη σημασία της γείωσης (Στάδιο 1) και της καρδιάς ως κέντρου.
Συμπέρασμα: Η επιστήμη και η πνευματικότητα συμφωνούν: η ισορροπία ξεκινά από το σώμα, ρυθμίζεται από την αναπνοή, σταθεροποιείται από την προσοχή και επεκτείνεται σε μια αίσθηση απεραντοσύνης. Αυτή η γνώση δεν είναι απαραίτητη για να ξεκινήσεις, αλλά μπορεί να δώσει βάθος στην πρακτική σου.
Πόροι & Συνέχεια
Η μέθοδος του Τετραπλού Άξονα βασίζεται στην ενσωμάτωση διαφόρων πεδίων. Για όσους επιθυμούν να εμβαθύνουν, ακολουθούν προτεινόμενοι πόροι:
Βιβλιογραφικές Αναφορές & Πνευματικό Βάθος
Ανοιχτή Εστίαση (Open Focus): Ο επίσημος ιστότοπος της μεθόδου Open Focus, που εξηγεί πώς η διεύρυνση της οπτικής εστίασης (περιφερειακή όραση) επηρεάζει τη δραστηριότητα του εγκεφάλου.
Σύνδεσμος: https://openfocus.com/home/
Σύντομες Στιγμές & Ανοιχτή Νοημοσύνη: Κείμενο που εξηγεί τη δυνατότητα πρόσβασης σε μια κατάσταση αφυπνισμένης συνείδησης μέσα σε «σύντομες στιγμές» – ιδέα που συνδέεται με το Στάδιο 4 (Χώρος).
Σύνδεσμος:
https://www.holybooks.com/wp-content/uploads/Short-Moments-of-Open-Intelligence.pdf
Διδασκαλίες Dzogchen (LaMa Lena): Πόρος που εστιάζει στην απελευθέρωση από τα νοητικά κατασκευάσματα και την αποδοχή της πραγματικότητας.
Σύνδεσμος: https://lamalenateachings.com/
Διδασκαλίες Dzogchen & Κοινότητα (Merigar): Πόρος για την Παγκόσμια Κοινότητα Dzogchen.
Σύνδεσμος: https://www.merigar.it/en/dzogchen-community/
Πρακτική samatha vajrayana & Blog (Kunkhyabling): Blog που αφορά την πρακτική του Dzogchen.
Σύνδεσμος:
https://kunkhyabling.blogspot.com/?fbclid=Iwb21leANKNSxjbGNrA001JWV4dG4DYWVtAjExAAEeJGLxBgfdF7jekU7-Lvu_0Aj3Ht5O_4_XgsgUtNpsd4_FKwtmMYIwV-jwS4M_aem_vcNJrSpd_9qajlZGDmrqgw&m=1
Γείωση & Σουφισμός: Πόρος για τη φιλοσοφία του Σουφισμού, ο οποίος τονίζει την ενσωμάτωση του πνεύματος στο σώμα.
Σύνδεσμος: https://sufi.gr/

Επίλογος

Αυτός ο δρόμος δεν έχει τέλος. Είναι ένας τρόπος να στέκεσαι μέσα στη ζωή, επιλέγοντας συνειδητά την αποδοχή σε κάθε βήμα. Κάθε στιγμή μπορεί να γίνει μια μικρή επιστροφή στην απαλότητα και την ανοιχτότητα. Η ενσυνειδητότητα, τελικά, είναι να θυμηθείς πως ήδη μέσα σου υπάρχει ένας ανοιχτός χώρος που σε χωράει όπως είσαι. Αυτός ο χώρος δεν ζητά τίποτα και δεν απορρίπτει τίποτα· απλώς σου θυμίζει ότι είσαι παρών, ζωντανός και πλήρης. Συνέχισε να επιστρέφεις. Η συνέπεια σε μικρές δόσεις είναι η δική σου μεγαλύτερη πράξη φροντίδας.