İzmir Bakırçay Üniversitesi Rektörlüğü'ne, 15.11.2021

İzmir

15.10.2021 tarihinde yapılan Eğitim Komisyonu toplantısında eğitim-öğretim süreçlerinde kullanılan ölçme-değerlendirme (bağıl-mutlak) sistemi hakkında çalışmalar yapmak üzere bir alt komisyon kurulmasına karar verilmiş ve yapılacak çalışmaların 15.11.2021 tarihine kadar Eğitim Komisyonu'na gönderilmesi istenmiş olduğu Öğrenci İşleri Daire Başkanlığı'nın E-73983744-050.06.04-2100009166 numaralı ve 19.10.2021 tarihli yazısıyla tarafımıza iletilmiştir.

Alt komisyonun, 19.10.2021-14.11.2021 tarihleri arasında yaptığı çalışmalarını, değerlendirmelerini ve önerilerini içeren rapor ekte sunulmaktadır.

Arz ederiz.

Saygılarımızla,

Prof. Dr. H. Kemal İlter Öğretim Üyesi İktisadi ve İdari Bilimler Fakültesi	Doç. Dr. Anıl Çamyamaç Öğretim Üyesi Hukuk Fakültesi	Doç. Dr. Çağrı Eryılmaz Öğretim Üyesi Fen Edebiyat Fakültesi
Dr. Öğr. Üy. Özgü Bayrak Öğretim Üyesi Mühendislik Mimarlık Fakültesi	Dr. Öğr. Üy. Hale Sezer Öğretim Üyesi Sağlık Bilimleri Fakültesi	

Ek: Alt Komisyon Raporu

BAKIRÇAY ÜNİVERSİTESİ

BAKIRÇAY ÜNİVERSİTESİ
EĞİTİM KOMİSYONU

ÖLÇME VE DEĞERLENDİRME ALT KOMİSYON RAPORU

KASIM 2021

İÇİNDEKİLER

1. *Sunuş* 3
2. *Alt Komisyonun Çalışmaları* 4
2.1. Ölçme- Değerlendirme Sistemine İlişkin Çalışmalar, Değerlendirme ve Öneriler 5
Prof. Dr. H. Kemal İlter
2.2. Hukuk Fakültesi Öğretim Üyelerinin Görüşleri ve Değerlendirme 17
Doç. Dr. Anıl Çamyamaç
2.3. Öneriler 18
Doç. Dr. Çağrı Eryılmaz
2.4. Değerlendirme Sistemleri: Büyük Tartışma 19
Dr. Öğr. Üy. Özgü Bayrak
2.5. Ölçme ve Değerlendirmeye Kavramsal Bakış, Görüşler ve Sağlık Bilimleri Alanına Özgü Öneri 26
Dr. Öğr. Üy. Hale Sezer
3. *Sonuç* 34
Ek 1: Toplantı Notları 1 35
Ek 2: Toplantı Notları 2 38

HAZIRLAYANLAR

Prof. Dr. H. Kemal İlter, İİBF

Doç. Dr. Anıl Çamyamaç, HF

Doç. Dr. Çağrı Eryılmaz, FEF

Dr. Öğ. Üy. Özgü Bayrak, MMF

Dr. Öğ. Üy. Hale Sezer, SBF

Sıralama akademik ünvana ve soyadına göre yapılmıştır.

1. SUNUŞ

Bakırçay Üniversitesi Eğitim Komisyonu tarafından ölçme-değerlendirme (bağıl-mutlak) sistemi hakkında çalışmalar yapmak üzere kurulan Alt Komisyon aşağıdaki öğretim üyelerinden oluşmaktadır. Alt Komisyon, halihazırda kullanılmakta olan ölçme ve değerlendirmeye dair konuların ele alınması, -varsa- eksiklik ve hataların belirlenmesi, önlisans ve lisans eğitim-öğretimine ilişkin ölçme ve değerlendirme sisteminin iyileştirilmesine dönük olarak bu Alt Komisyon Raporu'nu hazırlamıştır.

15 Kasım 2021

Prof. Dr. H. Kemal İlter

İktisadi ve İdari Bilimler Fakültesi Öğretim Üyesi

Doç. Dr. Anıl Çamyamaç

Hukuk Fakültesi Öğretim Üyesi

Doç. Dr. Çağrı Eryılmaz

Fen Edebiyat Fakültesi Öğretim Üyesi

Dr. Özgü Bayrak

Mühendislik ve Mimarlık Fakültesi

Dr. Hale Sezer, SBF

Sağlık Bilimleri Fakültesi Öğretim Üyesi

Sıralama akademik ünvana ve soyadına göre yapılmıştır.

2. ALT KOMİSYONUN ÇALIŞMALARI

Alt Komisyon üyelerinin katılımıyla iki toplantı yapılmıştır. 21 Ekim 2021'de yapılan ilk toplantıda konuya ilişkin istişareyi takiben üyelerin bulundukları fakültelerden konuyla ilgili geribildirim alınmasına dönük görev paylaşımı yapılmıştır (bkz. Ek 1: Toplantı Notları 1). 5 Kasım 2021'de yapılan ikinci toplantıda, alt komisyon üyelerinin yaptıkları çalışmalar ile elde edilen bulgular, fakültelerden geribildirimler ve konuya ilişkin fikirler paylaşılmıştır. Konuya ilişkin olarak hazırlanacak rapor için belirli bir ortak ve kapsayıcı bir anafikir çerçevesi yerine, elde edilen bulguların, fakültelerden geribildirimlerin ve bireysel değerlendirmelerin her üye için ayrı olarak belirtilmesinin uygun olacağına karar verilmiştir (bkz. Ek 2: Toplantı Notları 2).

Bu alt komisyon raporunda, üyelerin akademik ünvanı ve soyadı gözetilerek sıralanan şu bölümler bulunmaktadır: Ölçme-Değerlendirme Sistemine İlişkin Çalışmalar, Değerlendirme ve Öneriler, Prof. Dr. H. Kemal İlter; Hukuk Fakültesi Öğretim Üyelerinin Görüşleri ve Değerlendirme, Doç. Dr. Anıl Çamyamaç; Öneriler, Doç. Dr. Çağrı Eryılmaz; Değerlendirme Sistemleri: Büyük Tartışma, Dr. Öğr. Üy. Özgü Bayrak; Ölçme ve Değerlendirmeye Kavramsal Bakış, Görüşler ve Sağlık Bilimleri Alanına Özgü Öneri, Dr. Öğr. Üy. Hale Sezer.

2.1. ÖLÇME-DEĞERLENDİRME SİSTEMİNE İLİŞKİN ÇALIŞMALAR, DEĞERLENDİRMELER VE ÖNERİLER

Prof. Dr. H. Kemal İlter

İktisadi ve İdari Bilimler Fakültesi Öğretim Üyesi

Giriş

Öğrencilerin belirli bir dersteki akademik performanslarının değerlendirilmesinde temelde üç değerlendirme yöntemi kullanılabilir; (1) öğrencilerin performansları arasındaki ilişkiye dayanan *bağıl değerlendirme* (norm-referanslı), (2) belirli bir öğrencinin performansının diğer öğrencilerden bağımsız değerlendirmesini sağlayan ve önceden belirlenmiş bir performans tablosuna dayanan *mutlak değerlendirme* (kriter-referanslı), (3) öğrencinin belirli bir zaman periyodundaki gelişimine ilişkin ve önceki değerlendirmeden sonra ne kadar bir fark oluştuğuna bakarak yapılan değerlendirme (İng. ipsative).

Bağıl değerlendirmeye dayalı akademik performans ölçümü, İzmir Bakırçay Üniversitesi'nin (Üniversite) ön-lisans ve lisans eğitiminde kullandığı modeldir.

İzmir Bakırçay Üniversitesi Ön-Lisans ve Lisans Eğitim-Öğretim ve Sınav Yönetmeliği'nin (Yönetmelik) 32. maddesinin 1. fıkrasında;

> *Ön lisans ve lisans eğitim ve öğretiminde, öğrencinin bir dersteki başarısı, bağıl değerlendirme yöntemi ile belirlenir.*

ifadesi bulunmasına rağmen İzmir Bakırçay Üniversitesi Ön-Lisans ve Lisans Ölçme ve Değerlendirme Esasları'nın (Esaslar) 5. maddesinin 1. fıkrası;

> *Üniversite bünyesindeki birimlerde ölçme ve değerlendirmenin, Mutlak Değerlendirme Sistemi (MDS) veya Bağıl Değerlendirme Sisteminden (BDS) hangisine göre yapılacağına, ilgili birim kurulunun teklifi üzerine Senato tarafından karar verilir.*

ifadesini içermektedir. Yönetmelik'de belirtilen *bağıl değerlendirme yöntemi* ile belirlenmesi gereken öğrenci başarısının ölçümünün ve değerlendirmesinin, Esaslar'da, **çelişkili olarak**, Üniversite Senatosu (Senato) tarafından yapılacak *Mutlak Değerlendirme Sistemi* veya *Bağıl Değerlendirme Sistemi* arasındaki seçime dayandığına işaret edilmektedir. Yönetmelik'de bulunan hükümlerin Esaslar'a temel oluşturduğu bilindiğinden, Esaslar'daki Mutlak Değerlendirme Sistemi'nden (MDS) **bahsedilemez**.

Bu tespit, Üniversite'de kullanılmakta olan ölçme ve değerlendirme sistemlerinin sayısının **iki** (MDS ve BDS) olmadığını, MDS'nin, BDS içinde bulunan ve bağıl değerlendirme yönteminin daha az sayıdaki öğrencinin bulunduğu sınıflarda kullanılmasına dönük bir alt-sistem olduğunu ve sonuç olarak, kullanılmakta olan ölçme ve değerlendirme sistemi sayısının **tek** (BDS) olduğu sonucunu doğurmaktadır.

Yönetmelik'deki önlisans ve lisans eğitim-öğretimindeki öğrencilerin başarı durumlarına ilişkin değerlendirme, **bağıl değerlendirme** olarak adlandırılmakta ve Senato tarafından belirlenen istatistiksel bir yönteme dayanmaktadır:

> *Yönetmelik*
>
> *Madde 4 (ç)*
>
> *Bağıl değerlendirme: Bir dersteki öğrencinin başarısının, o dersi seçen öğrenci grubundaki başarı düzeyleri ile bağıntılı bir şekilde Senato tarafından belirlenen istatistiksel bir yöntemle belirlenmesi* (...)

Bu yöntem, Esaslar'da tanımlandığı üzere **bağıl değerlendirme sistemi** olarak adlandırılmaktadır:

> *Esaslar*
>
> *Madde 4 (1.a)*
>
> *Bağıl Değerlendirme Sistemi (BDS): Bir dersi alan tüm öğrencilerin yarıyıl içi çalışmaları ile yarıyıl sonu veya yılsonu sınavı katkı oranlarına göre hesaplanan ağırlıklı ortalamalarının birbirleriyle ilişkilendirmek suretiyle başarı notunu belirleyen istatistiksel bir sistemi* (...)

Bağıl değerlendirme sistemi, genel olarak, sınıftaki her bir öğrencinin başarısının, bulunduğu sınıftaki ortalama öğrenci başarısına göre belirlendiği bir hesaplamayı tanımlamaktadır. Üniversite'de bu hesaplama, dersi alan öğrenci sayısına göre üç şekilde yapılmaktadır (Şekil 1):

- *Mutlak değerlendirme*, öğrenci sayısının 10 ve altında olması durumunda Üniversite tarafından **önceden belirlenmiş not aralıkları**nın harflendirme için kullanılması,
- *Bağıl değerlendirme 1*, öğrenci sayısının 11 ve 29 aralığında olması durumunda Üniversite tarafından **önceden belirlenmiş frekans dağılımı**nın harflendirme için kullanılması,
- *Bağıl değerlendirme 2*, öğrenci sayısının 30 ve üstünde olması durumunda **sınıf ortalaması ile standart sapması temel alınarak belirlenen frekans dağılımı**nın harflendirme için kullanılması.

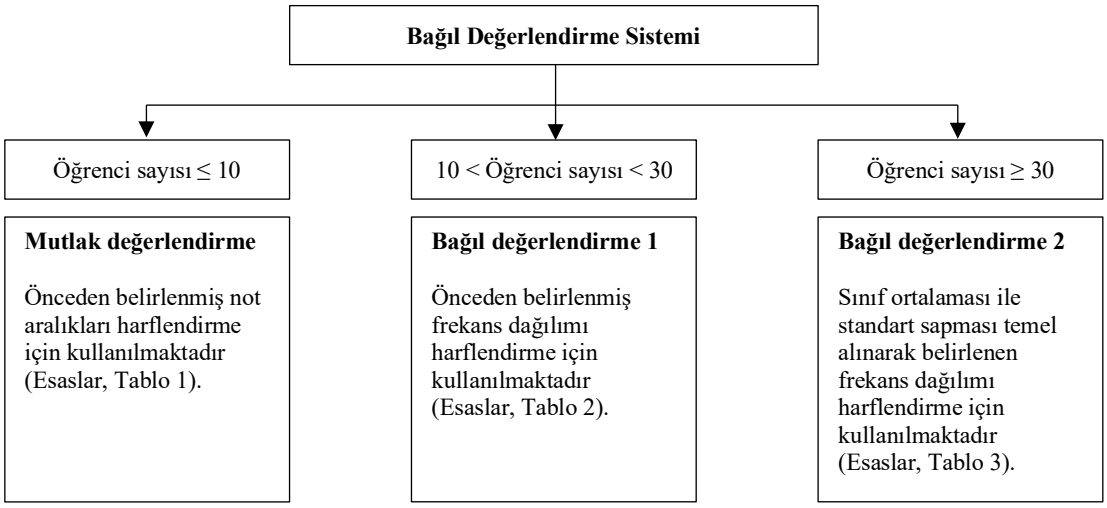

Şekil 1. Üniversite'de kullanılan değerlendirme sisteminin bileşenleri.

Geribildirimler

İktisadi ve İdari Bilimler Fakültesi'nin akademik üyelerine bir email mesajı [1] 22 Ekim 2021 Cuma günü gönderilmiştir. Geribildirim vermek için belirlenen tarihe kadar Fakülte'den **üç** öğretim üyesi mesaj [2, 4, 5] göndermiştir. Onun referansıyla fakülte dışından bir öğretim üyesi de mesaj [3] göndermiştir. Bu, toplam akademik personel sayısı 35 olan İİBF'de, konuyla ilgili %8.57'lik bir geri dönüş oranı anlamına gelmektedir. Geribildirimler, daha sonra ele alınan konular içinde doğrudan gösterilmese de fikirlerin oluşturulmasında kullanılmıştır (vurgular bana aittir).

[1] Gönderilen email mesajı:

> **Subject:** Ölçme ve değerlendirmeye dair
>
> **Date:** 22 October 2021 Friday 12:50:53 GMT+03:00
>
> **From:** H. Kemal İlter
>
> **To:** all_iibf
>
> İİBF'nin sayın öğretim üyeleri, öğretim görevlileri ve araştırma görevlileri,
>
> Üniversite Eğitim Komisyonu'nun ölçme ve değerlendirmeyle ilgili oluşturduğu ve kullanılmakta olan sistemin iyileştirilmesine dönük çalışma yapacak bir alt komisyonun üyesiyim. Alt komisyonda farklı fakülteden arkadaşlar var ve ben de İİBF'nin temsilcisi olarak bulunuyorum sanırım.
>
> Çalışma sonucunda, ölçme ve değerlendirmede kullanılan Bağıl/Mutlak sisteminin değerlendirilmesine ve iyileştirilmesine dönük bir çalışmanın ortaya çıkacağını tahmin ediyorum.
>
> Konuya ilişkin olarak bir kaç ay önce yazdığım bir yazıyı aşağıdaki linkte bulabilirsiniz.
>
> Bu konuyla ilgili olarak;
>
> - vermek istediğiniz geribildirim,
> - belirtmek istediğiniz beğeni, eleştiri veya öneri, sistemin çalışmasında sizlerin yaşadığı sorun/aksaklık
>
> varsa, paylaşımlarınızı **28 Ekim 2021 Perşembe** gününe kadar kemal.ilter@bakircay.edu.tr adresine gönderebilirsiniz.
>
> İlginiz için teşekkür ederim.
>
> Saygılarımla,
> Prof. Dr. H. Kemal İlter
>
> **Link:** https://bakircay-my.sharepoint.com/:b:/g/personal/kemal_ilter_bakircay_edu_tr/ESYQWK_eMaFNnFNjR_GfZQoBSbJltvg0jv1gq qaUI_aWhg?e=cSumUm

[2] Bir İİBF öğretim üyesinden gelen geribildirim mesajı:

> Değerlendirmenizi başından sonuna okudum ve yapmış olduğunuz özenli çalışmayı okuma fırsatı verdiğiniz için şahsım adına teşekkür ederim.
>
> Katıldığım akademik kurullarda değerlendirme konusunda **son kararın hocada olması** gerektiği birkaç kez ifade edildi ve bu talepler olmusuz karşılandı. Ancak ben açıkçası verilen bu olumsuz cevapların sizin yapmış olduğunuz gibi detaylı bir çalışmaya dayandığını düşünmüyorum. Daha çok kurumsal yapıların getirdiği ana sorun olan "diğer üniversitelerde de böyle" kestirimine dayanıyor ki bu aynı hataların sürekli yapılarak hatanın kurumsallaşmasını doğuruyor.

[3] Fakülte dışı bir öğretim üyesinden gelen mesaj:

> Hazırlamış olduğunuz raporu bizimle paylaşmış olduğunuz için teşekkür ederim.

Raporda ölçme ve değerlendirme ile ilgili vurgulamış olduğunuz gerekliliklere katılıyorum. Özelde; "ilgili derse ilişkin değerlendirme sisteminin kurgulanmasının öğretim elemanının sorumluluğunda tutulması" konusunda sizinle hem fikirim. %40 vizeye %60 finale ağırlık verilmiş bir sistemde ödev, quiz, proje gibi ilave değerlendirme türleri için de ağırlık verebilme insiyatifinin öğretim üyesinde olması gerektiği kanaatindeyim. Örneğin dersten sorumlu öğretim üyesi vizenin ağırlığını %30 olarak belirleyip, %10'ar ağırlığı olan 2 ödev verip, finalin ağırlığını da %50 olarak belirleyebilmeli. Bu ve benzeri kompozisyonların tasarımı **öğretim üyesinin kararına bırakılmalı** diye düşünüyorum.

Ayrıca raporda sizin de "performansı yeterli ve hakettiği halde dersi geçemeyen veya performansı yetersiz ama haketmediği halde yüksek başarılı görünen öğrencilerle karşılaşılmaktadır" cümlesiyle belirtmiş olduğunuz gibi, **bağıl değerlendirme sisteminin kullanılmaması veya iyileştirilmesi** gerektiği görüşünü paylaşıyorum.

[4] Bir İİBF öğretim üyesinden gelen geribildirim mesajı:

Belirttiğiniz konu ile ilgili düşüncelerinize ve endişelerinize, bir istatistikçi olarak mutlak katıldığımı belirtmek isterim fakat hem yeni bir akademisyen olmam dolayısıyla yeterli tecrübemim bulunmaması hem de öğrencilik hayatımda bu sistemden uzak olmam dolayısıyla maalesef alternatif bir sistem önerisinde bulunamamaktayım. Bununla birlikte, **hem kişisel başarının olacağı hem de çan sistemin kullanılacağı bir hibrit sistem**in, ideale daha yakın çözümler sunabileceği kanaatindeyim.

Bu konuda herhangi bir çalışma yapılması düşünülüyor ise, elimden geldiğince katkı sağlamak isterim.

[5] Bir İİBF öğretim üyesinden gelen geribildirim mesajı:

Tekrardan elinize sağlık. Daha öncede sözlü olarak dile getirmiştim. Bağıl değerlendirme sisteminin geliştirilmesinin gerekliliği dökümandaki analizleriniz ile de desteklenmiş durumda. Hatta benim nacizane önerim sizinde dile getirdiğiniz gibi, **harf notu girişinde eğer tercih edersek biz hocalarında manuel olarak elle girebilme olanağı**nın tanınması.

Bağıl Değerlendirme Sistemine İlişkin Değerlendirme

Bağıl değerlendirmeyle yapılan başarı belirlemelerinde *AA* alan öğrenciler olduğu gibi, *FF* alan öğrenciler de olur. Normal dağılımın istatistiki kullanımına dayalı bu değerlendirmeler, genel sınıf performans ortalamalarının ideal ortalamalar olduğunu varsayar ki bunun geçerliliğinin sınanması gerekir.

Bağıl değerlendirme, belirli bir dersle ilişkili bilgi birikimi ve yeteneğin olup olmadığını veya bunların zaman içinde gelişimini değerlendirmek yerine öğrencilerin birbirleri arasındaki performans ilişkisine odaklanır. Bu yöntem, üniversite eğitimi sırasında ortak derslerin fazlalığından dolayı aynı dersi farklı şubelerde ve farklı öğretim elemanlarından alan çok sayıdaki öğrencinin değerlendirilmesinde belirli bir standart arayışına dayalı olarak geçerli ve uygulanabilir olmasına rağmen, sınıf mevcudunun çoğu zaman istatistiki anlamlılığa sahip olmadığı, olsa bile bunun yeterliliğinin tartışılabildiği durumlar için geçerli ve uygulanabilir olmaktan uzaktır.

Belirli durumlarda, geçerli ve uygulanabilirliği tartışmaya açık bağıl değerlendirme yöntemi yanlış veya eksik akademik performans değerlendirme sonuçlarıyla karşılaşma olasılığını artırmaktadır.

Ölçme ve değerlendirmeye ilişkin mevcut literatürün çoğu, bir olasılık eğrisi, bu durumda bağıl değerlendirme için kullanılan çan eğrisi, ile değerlendirme yapmayı önermese de birçok yazar, bazı durumlarda, bunun uygulanması gereken bir politika olduğunu kabul etmektedir. Akademik performans değerlendirmesinde, bazen, beklenenden düşük ortaya çıkmış değerlendirme

sonuçlarının etkisini azalttığı için bağıl değerlendirmenin öğrencilere yardımcı olduğunu düşünülebilir. Ancak, öğrenci değerlendirme sonuçları beklenenden düşükse öğretim elemanının değerlendirmeyi incelemesi ve ilgili öğrenme amaçlarıyla ve etkinliklerle uyumlu olduğunu doğrulaması gerekir.

Ek olarak, bağıl değerlendirme sonuçlarının not enflasyonunu önlediğini iddia edebilir. Diğer yandan, bağıl değerlendirme, bir dersteki *AA* notlarının sayısını sınırlamasına rağmen, öğrencilerin çalışma ve öğrenmelerine ilişkin göstergeler olarak notların kesinliğini de negatif yönde etkileyebilir. Bağıl değerlendirmenin kullanımıyla ilgili temel endişe, öğretim elemanlarının, öğrencilere ait notların geçerliliğini ve güvenilirliğini yeterince kanıtlamak için yeterli istatistiksel veri olmadan bu tür değerlendirmeleri uygularken önemli bir risk almalarıdır. Bu risk, öğrencinin akademik performansının ideal ölçme ve değerlendirmeden yoksun olarak belirlenmesidir.

Diğer yandan halihazırdaki değerlendirme sisteminde, yukarıdakilere ek olarak, stratejik ve teknik konularda iyileştirilebilir sınırlamalar bulunduğu görülmektedir. Stratejik konularla ilgili olarak;

- Öğretim elemanının, yürütmekte olduğu dersle ilgili öğrenci performansının ölçülmesi ve değerlendirilmesi için seçip kullanacağı araç ve yöntemlerin sınırlandırılması,
- Belirli bir derse ilişkin değerlendirme sisteminin kurgulanmasında sorumlu öğretim elemanının etkisinin olmaması,
- Performansı yeterli ve hakettiği halde dersi geçemeyenler veya performansı yetersiz ama haketmediği halde yüksek başarılı görünenlerin ortaya çıkma olasılığı,
- Öğrencilerin performanslarının belirlenmesinde kullanılan hesaplama yöntemlerinin test edilmemiş varsayımlara dayandırılması,

belirtilebilir. Teknik konularla ilgili olarak ise;

- (1) Mutlak, (2) Bağıl-1 ve (3) Bağıl-2 kategorilerindeki ayrımın sadece sınıf mevcuduna dayandırılması,
- Dönem içinde uygulanan ölçme araçlarının yarıyıl sonu başarı notuna katkısının (%40 ara sınava kadar olan çalışmalar ve %60 final sınavına kadar olan çalışmalar) uygunsuzluğu,
- Bağıl değerlendirmeye katma alt sınırının (15 öğrenci) sınırlandırılmış olması,
- Mutlak değerlendirmede kullanılan başarı aralıklarının eşit olmaması (Örn. CC için belirlenen aralık ile DD ya da BB için belirlenen aralıkların farklılığı),
- Belirlenen sınıf düzeylerinin dayanağının belirgin olmaması (Örn. Başarı derecesi = Mükemmel veya Kötü),
- Aynı akademik performansı gösteren öğrencilerin başarı notu hesaplamasındaki yanlışlıklar (Örn. belirli bir dersi alan öğrencilerin başarı notlarının tümünün 78 olduğu bir durumda sistemin çalışamaz hale gelmesi).

belirtilebilir.

Bağıl değerlendirme sisteminin uygulanmasında, sistemin, genel olarak, iyi bir değerlendirme yaptığına ve kullanılmaya devam edilmesi gerektiğine ilişkin fikirlerin dayanağı olarak çeşitli argümanlar kullanıldığı görülmektedir. Örneğin:

- Bağıl değerlendirme sisteminin belirli bir standart oluşturduğu ve akreditasyon çalışmalarında bu standardın kullanılabilirliği,
- Bağıl değerlendirme sisteminin Türkiye'deki bir çok üniversitede kullanılıyor olmasının getirdiği ve çeşitli üniversite mezunlarının benzer yetenek ve bilgi düzeylerinde olacağına ilişkin standartların sağlanması,

- Bağıl değerlendirme sisteminin, dersi veren öğretim elemanının kötü niyetli olması (?) durumunda öğrencinin akademik performansının değerlendirilmesiyle ilgili haklarının korunmasını sağlaması,
- Bağıl değerlendirme sisteminin, öğrencinin akademik performans değerlendirmesiyle ilgili çeşitli şikayetlerinde (hukuken ya da idari) sistemin kurgusunun ve çalışmasının bir delil olarak sunulabilmesi,
- Üniversitedeki tüm derslerin belirli bir standartla veriliyor ve değerlendiriliyor olduğunun göstergesi olarak kullanılması,
- Öğretim elemanlarının ölçme ve değerlendirmeye ilişkin beceri setlerinin dar ve yetersiz oluşuna karşı yön verici niteliğinin olması,
- Öğretim elemanının üzerindeki nota dönük baskının ortadan kaldırılmasını sağlaması,

konularının, bağıl sistemin değerlendirmenin kuvvetli yanları olduğu argümanlarıyla karşılaşılmaktadır.

Oysa,

- Akreditasyon çalışmalarında kullanılagelen yaklaşımın, belirli bir programa ilişkin olarak, hedeflenen amaçlarla süreç çıktıları arasındaki dengenin iyi gözetiliyor olması beklentisi ile bunu tamamlayacak şekilde, belirli bir derse ilişkin amaçlar ile çıktıları arasındaki ilişkinin doğru kurgulanmış olduğu,
- Türkiye'deki pek çok üniversitede çeşitli parametrelerinin (ders başarı notu sınırı, ara sınav veya final notu ağırlığı ve sınırı, değerlendirmeye dahil edilecek alt sınır, değerlendirme frekanslarının kullanılacak öğrenci sayılarındaki farklılığı, mutlak değerlendirme harf sınırları, vb.) değiştirilerek uygulanan bağıl değerlendirme sisteminin, mezunların yetenek ve bilgi düzeylerinin *benzer* olacağına dair bir hesaplama yerine, gerçekte, *farklı* yetenek ve bilgi düzeylerinde olanların benzer notlar aldığı bir sistem olduğu,
- Çeşitli nedenlerle eğitim ve öğrenci performans değerlendirme standartlara uymayan ve ahlaki ya da etik değerleri sorgulanabilir hale gelen öğretim elemanlarıyla ilgili değerlendirme idari çerçevede yürütülmesi gereken önlemlerin alınmasını ve sürecin iyileştirilmesini gerektirdiği, bu konunun bağıl değerlendirme sisteminin konusu olmadığı,
- Öğretim elemanının dersle ilgili kullandığı notlandırma kriterleri ile harf notlarını ortaya çıkaran ölçme araçlarının nasıl kullanıldığına dair bilginin, dönem başında yazılı olarak tüm aktörlerle (idari, akademik, öğrenci) paylaşıyor olması ve bunlara uyulmasında göstereceği çabanın şikayetleri yanıtlamada yeterli olduğu,
- Üniversitedeki belirli bir eğitiminin iyi bir eğitim olduğunun göstergesi olarak, bağıl değerlendirmenin veya diğer bir değerlendirme sisteminin gösterilemez olduğu,
- Öğretim elamanlarının ders verme yetisine ve bu dersle ilgili ölçme ve değerlendirme yapma becerisine sahip olduğunun, dersin, sorumlusuna verilirken değerlendirilebilecek bir yönetim konusu olduğu,
- Sorumluluğun sisteme atılması yerine, öğretim elemanının kurgulayıcısı ve sorumlusu olduğu şeffaf ve iyi belirlenmiş kriterler çerçevesinde bir değerlendirmenin nota dönük bir baskı unsuru olamayacağı

açıktır.

Halihazırdaki değerlendirme sisteminin öğrenci odaklılık yerine, not odaklı bir bakış açısının ön plana çıktığı bir sistem olduğu görülmektedir. Bunun nedeni, belirli bir programın amaçlarının, bu programda bulunan derslerin amaçlarının, bu derslerde kullanılan ölçme araçlarının öğrenci akademik performans değerlendirmesindeki kullanımlarının ve bu değerlendirmeye bağlı notlandırma kriterlerinin sonuçta ortaya çıkardığı performansa dayalı, açık, anlaşılabilir ve

geribildirim sağlayan harf notlarına ilişkin bir süreç yerine, öğretim elemanının değerlendirme ve notlandırmaya dahil olamadığı, farklı performans düzeylerindeki öğrenciler arasında bilgiye değil ama nota bağlı bir rekabet yaratabilecek, grup çalışmaları yerine bireysel çalışmalara özendiren ve akademik performans yerine ilgili öğrenci grubunun ortalamasının üzerinde olmanın yeterli görüldüğü bir sistemin kullanılıyor olduğudur.

Diğer yandan, kullanılmakta olan bağıl değerlendirme sisteminin, öğrenci sayısı yaklaşık 4.000 olan, hedefi ve amaçları bir çok geleneksel üniversiteden, odaklandığı konular ve yükseöğretimde bulunduğu konum açısından farklılaşan genç bir üniversiteye tam olarak uygun olduğunu söylemek zordur. Araştırmalarımız, Türkiye'de çok daha yüksek sayıda öğrencisi olan üniversiteler için genel olarak uygulanabilecek ortak bir değerlendirme sistemi olarak bağıl değerlendirme sisteminin kullanıldığını ancak sistemle ilgili parametrelerin, hangi bilimsel temele dayandığına ilişkin nedenleri belirtilmeksizin, hemen her üniversite için değiştiğini göstermektedir. Ek olarak, 60.000'in üzerinde öğrenci sayısı olan bir üniversitede bile bu sistemin uygulanabilirliği tartışmaya açık görünmektedir. Bu nedenle, Türkiye'de ve dünyada, değerlendirme için çeşitli kriterlerinin kullanıldığı sıralamalarda üst sıralarda bulunan üniversitelerin pek çoğunun, öğrenci performans değerlendirmesinde bağıl değerlendirme sistemini tercih etmemektedir.

Ölçme ve Değerlendirme Sisteminin İyileştirilmesine İlişkin Öneriler

Ölçme ve değerlendirme sisteminin, öğrenci açısından karmaşık, öğretim elemanı açısından kullanımı zor ve öğrenci işleri ile ilgili olan birimler (Öğrenci İşleri Daire Başkanlığı, Bilgi İşlem Daire Başkanlığı, vb.) için yürütülmesi bir çok teknik kısıta dayalı olması sistemin kullanımını zorlaştırmakta ve arzu edilmeyen sınırlar, uygulamalar veya mağduriyetler oluşturabilmektedir. Bu nedenle, ölçme ve değerlendirmeyle ilgili belirli bir sistemin kullanılması yerine, program ve ders amaçlarına odaklanmış bir yöntemin tercih edilmesi gerekir. Bu yöntemi en iyi belirleyebilecek ve kullanabilecek olan öğretim elemanı olduğundan, sorumlu olduğu dersle ilgili değerlendirme kriterlerinin belirlenmesinden ve uygulanmasından da sorumlu olması doğaldır.

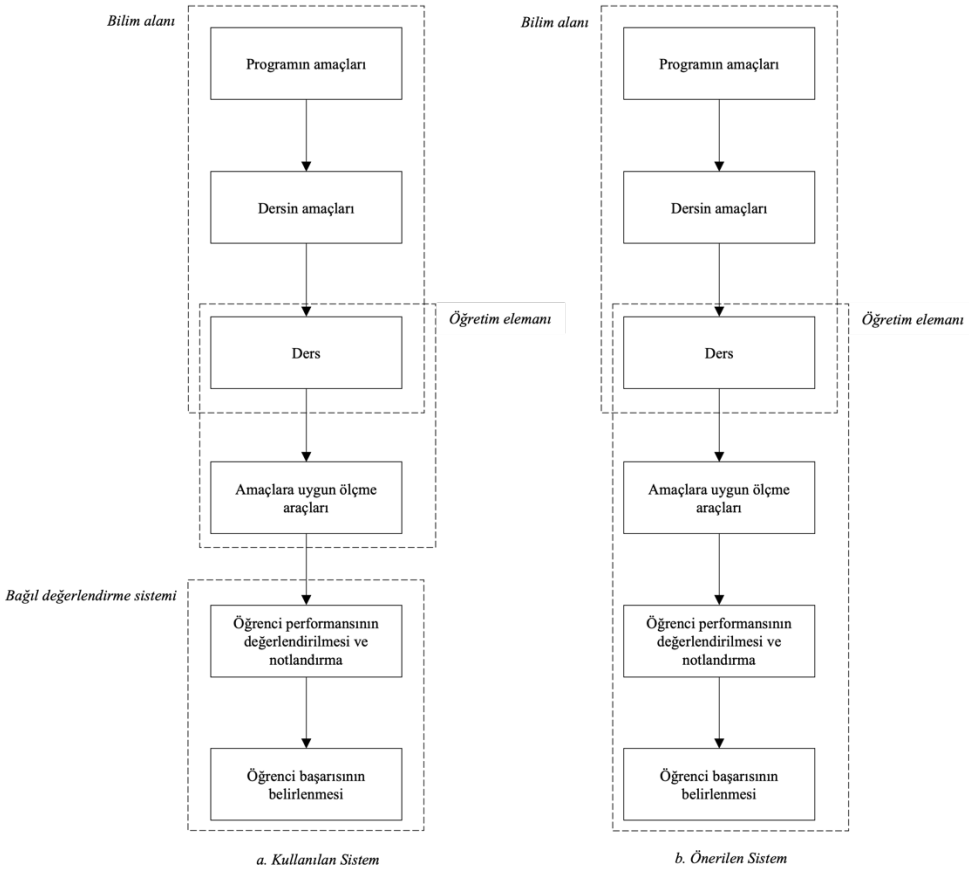

Şekil 2. Üniversite'de kullanılan değerlendirme sistemi (a) ile önerilen sistem (b).

Uygulanması zor, program ve ders amaçlarıyla uyumlu olmayan ve ancak binlerce öğrencinin tek seferde girdiği çok iyi kurgulanmış sınavların başarı değerlendirmelerinde etkin şekilde kullanılabilen belirli bir yöntemin tüm akademik program ve bölümlerde kullanımının modern bir üniversitenin vizyonuna uygun olmadığı düşünülmektedir.

Yukarıdaki bilgiler çerçevesinde, Üniversite Eğitim Komisyonu'nun konuyla ilgili çalışmalarında üç alternatif yaklaşım olabileceği tahmin edilmektedir. Alternatif yaklaşımlara ilişkin öneriler aşağıda sunulmaktadır:

Alternatif 1

Hiç bir değişiklik yapmadan halihazırdaki ölçme ve değerlendirme sisteminin kullanılmasına devam edilmesi.

Raporda ifade edilen nedenlerden dolayı bu alternatif için herhangi öneride bulunulmamıştır.

Alternatif 2

Çeşitli değişikliklerle halihazırdaki ölçme ve değerlendirme sisteminin kullanılmasına devam edilmesi.

Raporda belirtilen nedenlerden dolayı bu alternatif için;

- Yönetmelik'in 32. maddesinin 1. ve 2. fıkrasının birleştirilerek;

  > *Ön lisans ve lisans eğitim ve öğretiminde, öğrencinin bir dersteki başarısı, öğrencinin yarıyıl içi çalışmalarında gösterdiği başarı ve yarıyıl sonu sınavında aldığı not birlikte değerlendirilerek ve sınıfın genel başarı düzeyi göz önünde bulundurularak belirlenir.*

  şeklinde ifade edilmesi,

- Yönetmelik'in 32. maddesinin 3. fıkrasındaki arasınav notu ile yarıyıl sonuna ilişkin ağırlıkların kaldırılarak, fıkranın;

  > *Bir dersteki başarı durumu başarı notu ile belirlenir. Başarı notu harflerinin anlamları şunlardır:*

  şeklinde sadeleştirilmesi,
- Yönetmelik'in 32. maddesinin 6. fıkrasının;

  > *Bir dersteki başarı durumunun belirlenmesi için tercihen kullanılacak Bağıl Değerlendirme ile ilgili usul ve esaslar Bağıl Değerlendirme Yönergesi ile belirlenir.*

  şeklinde değiştirilmesi,
- Yönetmelik'in, asgari başarı notunu tanımlayan 33. maddesinin 1. ve 2. fıkralarının kaldırılması,
- Bağıl sistem uygulamasının bir zorunluluk olmaktan çıkarılıp, öğretim üyesinin tercihen kullanabileceği bir değerlendirme yöntemi olarak tanımlanması,
- Bağıl Değerlendirme Yönergesi'nin (Esaslar), yukarıdaki önerilere uygun değişiklikler yapılarak kullanılmaya devam edilmesi

önerilmektedir.

Alternatif 3

Halihazırdaki sistemin ortadan kaldırılarak yeni bir sistemin entegre edilmesi.

Yukarıdaki bilgiler ışığında;

- Yönetmelik'in 32. maddesinin, sadece ilk fıkrasının değil, tüm fıkralarının 33. maddeyle birlikte aşağıdaki şekilde değiştirilmesi ve
- Yukarıdaki değişikliği takiben İzmir Bakırçay Üniversitesi Ön-Lisans ve Lisans Ölçme ve Değerlendirme Esasları'nın yürürlükten kaldırılması

önerilmektedir.

Alternatif 3 için değişiklik önerisi

Değerlendirme ve Notlar

Madde 32.

(1) Öğrencilere kayıtlı oldukları yarıyıl sonunda her ders için bir harf notu verilir.

(2) Öğrencinin dersteki başarısını ifade eden bu harf notu dersten sorumlu öğretim elemanı tarafından verilir.

(3) Harf notunun verilmesinde, öğrencinin ara sınav(lar), yarıyıl sonu sınavı ve yarıyıl içi çalışmalarındaki (ödev, proje, laboratuvar çalışması, kısa sınav, veya diğer nesnel performans ölçüm araçları) başarısı ile derse ve uygulamalara devamı göz önünde bulundurulur.

(4) Harf notunun verilmesinde kullanılan ölçüm araçlarının ağırlıkları dersin öğretim elemanı tarafından belirlenir.

(5) Her yarıyıl başında, dersle ilgili notlandırma ve değerlendirme kriterleri (ölçüm araçları ve bunların ağırlıkları) dersin öğretim elemanı tarafından yazılı olarak öğrenciye verilir. Bu kriterler haber verilmeksizin değiştirilemez.

(6) Not ortalaması hesaplarına katılan harf notlarının katsayıları aşağıda belirtilmiştir:

Harf Notu	*Katsayı*
AA	4,00
BA	3,50
BB	3,00
CB	2,50
CC	2,00
DC	1,50
DD	1,00
FF	0,00

Diğer Notlar

BL Başarılı

BZ Başarısız

MU Muaf

DZ Devamsız

GR Sınava girmedi

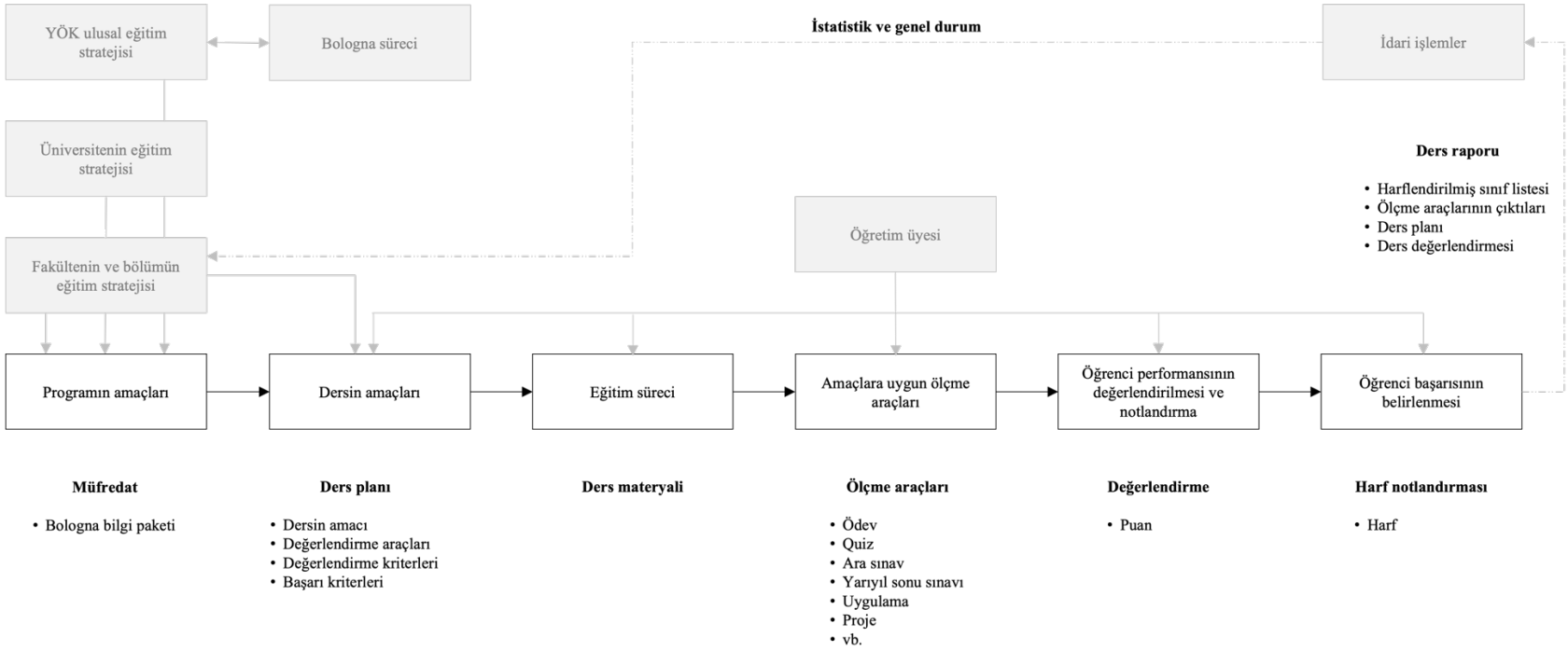

Şekil 3. Belirli bir derse ilişkin değerlendirmeye konu olabilecek süreçler.

Sonuç

Genel olarak üniversite eğitiminde, ilgili dersin çıktılarının belirlenmesi, ders planının hazırlanması, ders materyalinin uygun hale getirilmesi, derslerin verilmesi, performans değerlendirmeleri için çeşitli ölçme araçlarının ortaya çıkarılması ve kullanılması, değerlendirmelerin yapılması, olası problemlerin çözülmesi, öğrenciyle iletişim kurulması gibi işlerin, bazı istisnalar hariç, öğretim elemanının sorumluluğunda olduğu kabul edilmesine ve notlandırmanın dışında her şeyin ideal olduğu varsayılmasına rağmen notlandırma için geçerliliği ve uygulanabilirliği sorgulanabilen yöntemlerin tüm üniversite ve akademik birimlerinde aynı şekilde olmak üzere sistem tarafından kullanılması akademik performans değerlendirmesinde problemlere yol açmaktadır. Performansı yeterli ve hakettiği halde dersi geçemeyen veya performansı yetersiz ama haketmediği halde yüksek başarılı görünen öğrencilerle karşılaşılacaktır. Bu durum harf enflasyonunu engeleyecektir ancak ideal akademik değerlendirmeden uzak bir yaklaşım olarak görülmeye devam edecektir.

Derslere ilişkin akademik performans değerlendirmesinde (örn. Şekil 3), tüm küresel modern üniversitelerde olduğu şekilde, öğretim elemanının eğitim-öğretim bakış açısının, kurgusunun, planının ve değerlendirmesinin temel olduğu düşünülmektedir.

Kaynaklar

Atalmış, E. H. 2019. *A Statistical Comparison of Norm-Referenced Assessment Systems Used in Higher Education in Turkey*. Eğitimde ve Psikolojide Ölçme ve Değerlendirme Dergisi, 10(1);12-29.

Atılgan, H., Yurdakul, B., Öğretmen, T. 2012. *Öğrenci Başarısının Belirlenmesinde Bağıl ve Mutlak Değerlendirme Üzerine Bir Araştırma*. İnönü Üniversitesi Eğitim Fakültesi Dergisi, 13(2):79-98.

Göçmen, G. B. 2004. *Değerlendirmeye Genel Bir Bakış: Kriter-Referanslı (Mutlak) ya da Norm-Referanslı (Bağıl) Değerlendirme*. XIII. Ulusal Eğitim Bilimleri Kurultayı, 6-9 Temmuz 2004 İnönü Üniversitesi, Eğitim Fakültesi, Malatya.

İlter, H. K. 2021. *Bağıl Değerlendirme Sistemi Üzerine*. Basılmamış yayın.

İzmir Bakırçay Üniversitesi Ön-Lisans ve Lisans Eğitim-Öğretim ve Sınav Yönetmeliği.

İzmir Bakırçay Üniversitesi Ön-Lisans ve Lisans Ölçme ve Değerlendirme Esasları.

Mıdık, Ö. Karabilgin, Ö. S. 2011. Tıp Eğitiminde Öğrenci Derğerlendirmelerinde Standart Belirleme: Sanal Bir Sınav Kurgusunda Geçme Kalma Sınırı. Tıp Eğitimi Dünyası, Sayı 29:21-33.

Nartgün, Z. 2007. Aynı Puanlar Üzerinden Yapılan Mutlak ve Bağıl Değerlendirme Uygulamalarının Notlarda Farklılık Oluşturup Oluşturmadığına İlişkin Bir İnceleme, Ege Eğitim Dergisi, (8)1:19-40.

Norcini, J. J. 2003. *Setting Standards on Educational Tests*. Medical Education, 37:464-469.

Özer Özkan, Y. 2016. *Üniversite Mezuniyet Notları ve Dönüşüm Tablolarında Yaşanan Kaos.* Yükseköğretim ve Bilim Dergisi.

2.2. HUKUK FAKÜLTESİ ÖĞRETİM ÜYELERİNİN GÖRÜŞLERİ VE DEĞERLENDİRME

Doç. Dr. Anıl Çamyamaç
Hukuk Fakültesi Öğretim Üyesi

19 Ekim 2021 tarih E.73983744-050.06.04-2100009166 sayılı karar ile oluşturulan alt komisyon çalışmaları çerçevesinde Hukuk Fakültesi öğretim üyelerine şu sorular yöneltilmiştir:

- Bağıl sistemden memnun musunuz?
- Bağıl sistemin sizin görüşünüze göre pozitif veya negatif yönleri nedir?
- Bağıl sistem yerine başka bir notlama sistemi talebiniz var mı?
- Eğer başka bir notlama sistemi talebiniz varsa, nedir?

Bir hocamız hariç ulaştığım tüm hocalarımız[1] bağıl not sisteminden memnun olmadıklarını dile getirmişler ve mutlak sistemin daha uygun olduğunu ifade etmişlerdir. Bazı hocalarımız, bu minvalde, bağıl sistemin öğrenciyi tembelleştirdiğine, bazı hocalarımız bağıl sistemde öğrencinin arzulanan bilgi düzeyine ulaşmaksızın geçtiğine işaret etmişlerdir. Böylelikle, sistemin hukuk fakültesinde işleyişinin çok da uygun olmadığı fikri hâkimdir. Bu bağlamda, mutlak sistemin hukuk fakültesi eğitimi için daha tercih edilebilir bir not sistemi olduğu fikrinin ağırlık kazandığı ifade edilmelidir. İlâveten, hocalarımız dönem sonu geçme notunun, en azından Hukuk Fakültesinde en az 60 olarak belirlenmesi gerektiğini de vurgulamışlardır.

Ancak, bir hocamızın haklı olarak vurguladığı hususa da burada yer verilmesi gerekmektedir. Öğrenciyi kendi içerisinde değerlendiren bir sistem olan bağıl not sistemi, genelde öğrenci lehine sonuç vermekte, oysa hocanın takdirinin ve değerlendirmesinin esas olduğu mutlak not sistemi ise, bazı durumlarda öğrenci aleyhine yansıyabilmektedir. Bu çerçevede, bağıl not sisteminden mutlak not sistemine geçişte öğretim üyesinin üzerinde baskı kaldırılacaksa mutlak not sistemine geçilebilir.

Sonuç olarak, Hukuk Fakültesi kapsamından konuya bakıldığında, bağıl sistemden genel bir memnuniyetsizliğin bulunduğu, mutlak sistemin en azından hukuk fakültesi için daha tercih edilebilir olduğu ifade edilebilir. Ancak bağıl sistem terk edilemiyorsa ve mutlak sisteme geçiş tek başına zor olacaksa, belki bir tercihli sistemin yaratılması ve arzu eden öğretim üyesinin bağıl not sistemini veya mutlak sistemi kullanabilmesinin sistem tarafından sağlanması teklif edilebilir. Geçme notunun ise, en az 60 olarak tespit edilmesi, yine öğretim üyelerimizin genel bir arzusu olarak karşımıza çıkmaktadır.

2.3. ÖNERİLER

Doç. Dr. Çağrı Eryılmaz
Fen Edebiyat Fakültesi Öğretim Üyesi

Fen Edebiyat Fakültesi'nde konuyla ilgili yapılan çalışmalar neticesinde;

- Öğretim üyelerinin harf verilmesinde mutlak veya bağıl değerin uygulanmasını tercih edebilmeleri,
- Madde 4-1: Başarı notunun hesaplanmasında yarıyıl içi notunun %40'ı ile yarıyıl sonu notunun %60 toplamı olarak kalması,
- Madde 9-1: Yarıyıl sonu puanının 50 puan olarak kalması,
- Madde 9-2: Yarıyıl sonu notunun 50 puan olarak kalması,
- Madde 11-2: Öğrenci başarı notunun 40 olarak kalması,
- Madde 19-6: (Ek madde) Bağıl sistemde öğrencilerin yıl sonu notunun en az Tablo-1'deki harf notlarına göre verilmesi

önerilmektedir.

2.4. DEĞERLENDİRME SİSTEMLERİ: BÜYÜK TARTIŞMA

Dr. Öğr. Üy. Özgü Bayrak

Mühendislik ve Mimarlık Fakültesi Öğretim Üyesi

Dünyanın pek çok yerindeki üniversiteler, öğrencilerin akademik performanslarını mutlak veya göreceli bir temelde ölçmeye ve öğrencilerin bir dersi geçmek veya akademik bir başarı elde etmek için ulaşmaları gereken önceden belirlenmiş eşikleri belirlemeye çalışır.

Belki de eğitim kurumlarında notlandırmanın başladığı günden beri (1785 yılında Yale üniversitesinde bir profesörün öğrencileri dört kategoriye ayırması ile başladığı düşünülmektedir) fakültelerin öğretim üyeleri, periyodik olarak farklı not verme felsefelerinin esasını tartışır.

Bağıl ve Mutlak Değerlendirme için Argümanlar

Mutlak ve bağıl değerlendirme arasındaki farkın referans grubu olduğuna işaret edilerek başlanmalıdır. Mutlak performansı diğer öğrencilerin performansından bağımsız olarak düşünme eğiliminde olunsa da pratikte öğretim üyeleri, öğrencilerle olan sınırlı deneyimlerine dayanarak performansı ölçerler. Mutlak not verme, bir öğrencinin performansını yalnızca dersi alan diğer öğrencilere karşı değil, çok daha geniş bir referans grubuna (aslında tüm insan nüfusuna) göre değerlendirebileceği fikrine dayanır.

Ancak uygulanan sınavların zorluğunu istatistiksel olarak kontrol etmedikçe, güvenilir bir şekilde değerlendirebilecek tek şey göreceli performanstır. Mutlak değerlendirme zor bir hedeftir çünkü dünya nüfusunun söz konusu derslerde nasıl bir performans gösterebileceğini bilmek mümkün değildir. Mutlak değerlendirme genellikle, geçme ve performansın farklı "kısımlarına" yerleştirme için önceden belirlenmiş eşiklerle birlikte 100'lük bir ölçeğe göre ayarlanır. Girilen sınavın kolay ya da zor olması aslında biraz da şansa bağlıdır. (Doğal olarak, geçilen sınavlar her zaman kalınanlardan daha kolay hissedilir.)

Kalabalık derslerde, mutlak not vermenin en iyi yolu bağıl not vermektir. Bu kulağa paradoksal gelebilir ancak tüm derslerde, bir öğrencinin performansının belirleyicileri yetenek, motivasyon ve çabayı içerir. Geniş öğrenci popülasyonuna sahip derslerde, bu faktörler, zaman içinde testler ve kısa sınavlar gibi kullanılan ölçüm araçlarından istatistiksel açıdan çok daha fazla durağanlık sergiler. Başka bir deyişle, bu yıl kalabalık sınıfta bir sınavdaki ortalama puan geçen yıldan önemli ölçüde daha yüksekse, bunun nedeni büyük olasılıkla bu yılki sınıfın geçen yıla göre daha motive veya yetenekli olması değildir; sınavın daha kolay olmasıdır.

Güvenilir ve tutarlı zorlukta sınavlar oluşturmanın tek yolunu sunan standartlaştırılmış testler, öğrencinin öğrenmesini ölçmek için çok kısıtlayıcıdır. Öğrenci nüfusunun bu durağanlığı, çok sayıda öğrencisi olan bir ders veren öğretim üyesinin yalnızca dağılım veya yayılmayı ortaya çıkaran değerlendirmelere ihtiyacı olduğu anlamına gelir. Dağılım elde edildiğinde, sınavların mutlak zorluğu önemli değildir. Bunun nedeni, belirli bir göreli performansın bir yıldan diğerine aynı mutlak performansı yansıtması olasılığıdır. Ülkemizden bir örnek verilecek olunursa, Üniversite yerleştirme sınavında her yıl puanlar farklılık göstermektedir ve doğal olarak bölümlerin taban-tavan puanları da değişmektedir. Şu durumda önemli olan mutlak anlamda kaç puan alındığından ziyade, sınava girenler içinde kaçıncı sırada olunduğudur.

Bu, bağıl değerlendirmenin erdemidir: Öğretim üyesini, yıldan yıla tutarlılığı sağlamak için testlerin dikkatli istatistiksel kalibrasyonunu yapmaktan kurtarır; gereken tek şey dağılım elde edilebilmesidir. Sürekli aynı zorlukta sınavlar oluşturmanın, bir istatistiksel dağılım elde etmekten çok daha zor olduğunu aşikardır.

Öğretim üyeleri, ilgili referans grubu hakkında farklı görüşlere sahip olma eğilimindedir; bu nedenle, tutarlı bir referans grubu uygulamak faydalıdır. Öğretim üyeleri, doğru not verme yaklaşımı olarak bağıl not verme konusunda anlaşsalar bile, akıllarında açık veya örtülü olarak farklı referans grupları vardır. Bazıları, örneğin, kurumlarındaki öğrencilerin başka yerlerdekilerden daha iyi olduğunu düşünebilir. Bu nedenle, düşük bir not ortalamasının, öğrencilerin istihdam beklentilerini haksız yere dezavantajlı hale getirmesinden endişe duyabilir. Diğerleri, mevcut öğrencileri öğrettikleri geçmiş öğrencilerle karşılaştırmak isteyebilir.

Belirli bir eğriye sahip bir notlandırma sistemi, referans grubunun yalnızca mevcut sınıf olduğunu ve notların öğrencilerin sınıf içindeki göreli performansından başka bir şey yansıtmadığını açıkça belirtir. Aslında bağıl değerlendirme, özellikle kalabalık derslerde mutlak performansın en iyi temsilcisidir. Not dağılımının elde edilmesi iki fayda sağlar: Öğrenci notlarını kurum içindeki dersler ve öğretim üyeleri arasında tutarlı ve karşılaştırılabilir hale getirir ve not enflasyonunu azaltır.

Her iki sorun da -dersler/öğretim üyeleri arasındaki tutarsızlık ve not enflasyonu- dünyanın birçok yerindeki üniversitelerin sorunudur. Yaygın not enflasyonu konusunda endişe duyan birçok üniversite, öğrencilerin notunun yanında ders notları hakkında bağlamsal bilgiler sağlamaya başlamıştır. Örneğin bazı üniversite transkriptleri, öğrencinin o dönem aldığı belirli derslerde kazanılan medyan not ortalamasını belirtmek amacıyla her dönem için "program puan ortalamasını" içermektedir.

Öte yandan harf notlarının kullanılması, öğrenci performansının, not sisteminde kullanılan az sayıdaki harf notunun izin verdiğinden daha rafine bir şekilde anlamlı bir şekilde farklılaştırılamayacağı anlamına gelir. Harf notları, değerlendirme araçlarımızın *ölçme* hatasına eğilimli olduğunun da bir göstergesidir. Bununla birlikte, çoğu öğretim üyesi, önce öğrenci performansını harf ölçeğinden daha hassas bir sayısal ölçekte ölçer (genellikle 100 üzerinden) ve ardından sayısal puanları az sayıda harf notlarına toplar. Bu, ölçüm hatasını *yığma hatasıyla* birleştirir. Bu nedenle harfli bir notlandırma sistemi kullanılacaksa ki yukarıda açıklanmaya çalışılan sebeplerden 100'lük bir sisteme tercih edilmelidir, çok sayıda harf notu aralığının kullanılması daha uygun olacaktır.

Bağıl değerlendirmenin aslında esasını oluşturan Büyük Sayılar Yasası, küçük sınıflar veya kendi kendine seçim nedeniyle ileri seçmeli dersler için geçersizdir. Bu nedenle, birçok okul, seçmeli derslerde ve küçük sınıflarda öğrencilerin notlandırılmasında daha fazla esneklik sağlama yoluna gider.

Rekabet ve iş birliği birbiri ile çakışmaz ve her ikisi de öğrenmeye katkıda bulunabilir. Öğrenciler genellikle bağıl not vermenin aralarında sağlıksız rekabete yol açtığına inanırlar. Aslında, öğrenci takımları içinde ne kadar iyi iş birliği yaparlarsa, diğer takımlara karşı o kadar iyi rekabet edebilir. Ayrıca, mutlak değerlendirme sistemleri rekabeti ortadan kaldırmadığı gibi, öğrencilerin sadece dersi geçmelerini sağlayacak asgari notu almaya odaklanmaları ve dolayısıyla sınıf başarısını sınırlandırmaları ihtimalini de içerir. Diğer taraftan bağıl değerlendirme sistemlerinde sınıf içerisinde başarılı öğrencilerin ortalamayı yükselttiği gerekçesiyle diğer öğrenciler tarafından dışlanıyor olduğu üzücü bir gerçekse de bu öğrencilerin ahlak ve sağduyudan yoksun davranışları sistemin uygun olmadığı yönünde bir kanıt olarak sunulmamalıdır.

Bağıl değerlendirme sistemine yöneltilen bir diğer eleştiri de performansı yeterli olduğu ve hak ettiği halde dersi geçemeyen veya tam tersi olarak başarısız olması gerekirken dersi geçen öğrenciler olabileceğidir. Uygun bir dağılım elde edilmiş bir sınıfta bu durumun oluşması çok düşük bir olasılıktır. Aksi durumda öğretim üyesinin ölçme ve değerlendirme araçlarını gözden geçirmesi gereklidir çünkü herhangi bir öğrencinin geçmeyi hak ettiği kanısı doğduğu halde aldığı

notlar bunun tersini gösteriyor ise, notların verilmesinde kullanılan yöntemlerin uygun olmayabileceği (Farklı zorluk derecelerine sahip sorular sorulmamış olması ve dolayısıyla tüm notların birbirine yakın olması, işlenmeyen bir konuda soru sorulması, kolay örnekler verilip zor sorular sorulması veya tam tersi, kopyanın önlenememiş olması vb.) düşünülebilir. Ayrıca dersi alan tüm öğrencileri bırakabilme veya geçirebilme erkinin tamamen ve kısıtlamasız bir şekilde öğretim üyesine ait olması, öğretim üyesinin notlandırmada duygusal davranması, notları bir ceza-ödül mekanizmasına dönüştürmesi, kendi performansını yüksek göstermek amacıyla kullanması, istediği notu alamayan öğrencilerin "adam kayırma" iddiaları ortaya atması gibi pek çok riski de içinde barındırır.

Sonuç: Mükemmel Bir Sistem Yok

Not verme felsefeleri üniversitelerde sürekli tartışılan konulardır. Buradaki yorumlar, notların amacı ve bunların öğrenme sonuçlarıyla ilişkisi, not enflasyonunun nedenleri ve sonuçları ve notların içsel motivasyon üzerindeki etkisi hakkındaki daha geniş tartışmayı ele almamaktadır ve tamamen yazarın araştırmalarından sentezlenen bildirim ve kişisel fikirleridir.

Mükemmel bir derecelendirme sistemi yoktur; her birinin sınırlamaları ve istenmeyen sonuçları vardır. Bilgilerini test etmek için kullandığımız sınavlar, kısa sınavlar ve dönem ödevleri, öğrencilerin onlara öğrettiklerimizi ne kadar iyi sentezlediklerini ve bu bilgiyi gelecekte ne kadar uygulayabileceklerini değerlendirme konusunda eksik kalır. Yine de notlar ve öğrencilere sağladıkları özel geri bildirimler, öğrenme sürecinin faydalı bir parçasıdır.

Mühendislik ve Mimarlık Fakültesi Öğretim Üye ve Elemanlarından Alınan Geri Bildirimler

Mühendislik ve Mimarlık Fakültesi Öğretim üye ve elemanlarına sonuçları aşağıda çıkarılmış olan sorular bir anket vasıtası ile yöneltilmiş olup, 19 adet geri bildirim alınmıştır.

Katılımcılar

Profesör Doktor	3	15,8%
Doçent Doktor	4	21,1%
Doktor Öğretim Üyesi	11	57,9%
Araştırma Görevlisi	1	5,3%
Öğretim Görevlisi	0	0%

Bağıl Değerlendirme Sisteminin kullanılması hakkındaki düşünceniz nedir?

Kullanılması doğrudur.	11	57,9%
Kullanılması yanlıştır.	6	31,6%
Fikrim yok.	2	10,5%

Mutlak Değerlendirme Sisteminin kullanılması hakkındaki düşünceniz nedir?

Kullanılması doğrudur.	10	52,6%
Kullanılması yanlıştır.	4	21,1%
Fikrim yok.	5	26,3%

Bağıl değerlendirme sistemi öğrenciye avantaj sağlar.

Katılıyorum.	12	63,2%
Katılmıyorum.	7	37,8%
Fikrim yok.	0	0%

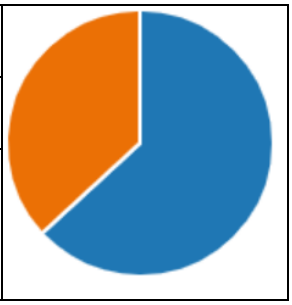

Mutlak değerlendirme sistemi öğrenciye avantaj sağlar.

Katılıyorum.	9	52,9%
Katılmıyorum.	8	47,1%
Fikrim yok.	0	0%

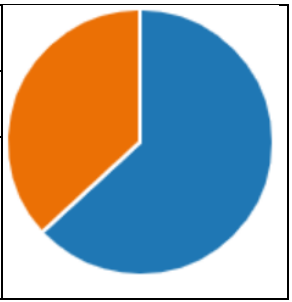

Harfli değerlendirme sistemi (AA, BA, ...) hakkındaki görüşünüz nedir?

Kullanılmalıdır.	17	89,5%
Kullanılmamalıdır.	1	5,3%
Fikrim yok.	1	5,3%

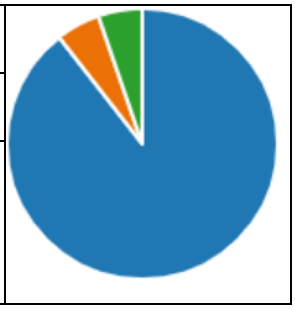

Öğrencilerin ortalamalarının hangi sistem üzerinden verilmesini daha doğru buluyorsunuz?

100'lü sistem.	8	42,1%
4'lü sistem.	10	52,6%
Fikrim yok.	1	5,3%

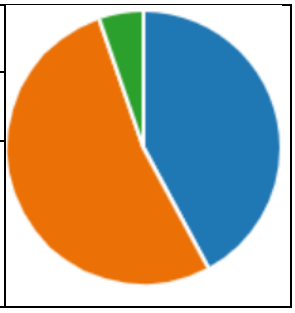

Öğretim üyesi/elemanı olduğunuz programın akredite edilmesi hakkındaki düşünceniz nedir?

Akredite olunması şarttır.	9	47,4%
Akredite olunursa iyi olur ama şart değildir.	8	42,1%
Akredite olunmasına gerek yoktur.	0	0,0%
Fikrim yok.	2	10,5%

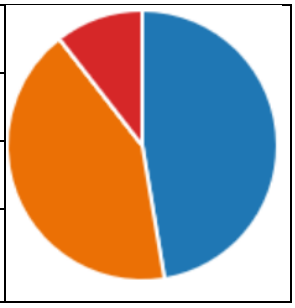

Bağıl Değerlendirme Sistemi,

Lisans düzeyindeki her ders için uygundur.	9	47,4%
Lisans düzeyindeki her ders için uygun değildir.	9	47,4%
Fikrim yok.	1	5,3%

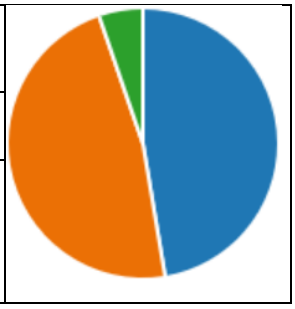

Hali hazırda Başarı Notu hesabında Dönem İçi Etkinlik (DİE) not ağırlığı %40, Yarıyıl Sonu Sınavı (YSS) ağırlığı %60 olarak uygulanmaktadır. Sizce bu oranlar aşağıdakilerden hangisi olmalıdır?

DİE %40, YSS %60	5	26,3%
DİE %60, YSS %40	0	0,0%
DİE %50, YSS %50	2	10,5%
DİE %30, YSS %70	0	0,0%
DİE %70, YSS %30	1	5,3%
Bu oranlara ders bazında öğretim üyesi/elemanı karar vermelidir.	11	58%

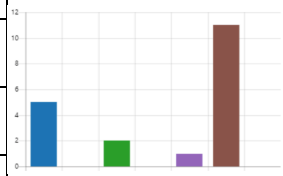

Fikrim yok.	0	0%	

Bağıl Değerlendirme Sistemi hakkındaki diğer görüşleriniz (beğeni, eleştiri, öneri, sistemin uygulanması veya çalışmasında yaşanan aksaklık vb.) nelerdir?

1	Geçme ve harf notu dersi veren öğretim üyesi tarafından belirlenebilmesi daha iyi olur diye düşünüyorum.
2	Bağıl Değerlendirme Sistemi yıllardır eğitim kurumlarında uygulanan ve sınıf içerisindeki başarıya göre birçok sorunun (hocanın sınav zorluk seviyesinin veya sınıfça anlaşılmayan bölümlerin sınava oranını) ortadan kalkmasını da sağlayan bir sistemdir. Doğru uygulanması durumunda öğrencilerin de yararına olmaktadır.
3	Bağıl değerlendirme sistemi de mutlak değerlendirme sistemi de derse göre avantajlı ve dezavantajlı olabilmektedir. Dolayısıyla ubys de değerlendirmenin nasıl olacağını öğretim üyesinin belirleyebilmesi gerektiğini düşünüyorum.
4	Lisans düzeyinde geçme notu baraj puanı yükseltilebilir bağıl değerlendirme uygulanacaksa. 50 baraj puanının düşük olduğu görüşündeyim. 60 puan olabilir.
5	DİE ve YSS ağırlığına ders bazında öğretim elemanın karar verebilmesi gerektiğini düşünüyorum.
6	Quiz, ödev vb. vize/final sınavlarına eklenmesi ya da yüzde olarak etki etmesi istenen değerlendirmelerin yüzdelerine (vize ve final sınavı da dahil) ders bazında öğretim üyesinin karar vermesi gerektiğini düşünüyorum.
7	Esneklik sağlanacak şekilde yeniden yapılandırılabilir. Derslerde öğretim üyeleri DİE ağırlığını kendi belirleyebilmelidir.
8	Öğretim üyeleri harf notu aralıklarını ayarlayabilmeli.
9	Bağıl değerlendirme sisteminin öğrencilerin gerçek performansını yansıtmadığını düşünüyorum.
10	Tıp fakültesi dersleri hariç uygulanabilir bir sistem olduğunu düşünüyorum.
11	Dersteki öğrenci sayısının yeterli olmasına göre uygulanmasının uygun olduğu bir sistemdir. Bu nedenle mutlak değerlendirmeye de belli sayının altındaki derslerde ihtiyaç vardır. Notlandırmada harflendirme uluslararası eşdeğerlikler açısından önemli olmakla birlikte ders bazında alınan harf notuna bağlı olarak ağırlık hesabı adil olmayan sonuçlar doğurabilmektedir.
12	BNS uygulanmalıdır.
13	Bağıl değerlendirme sisteminin uygun olduğunu düşünüyorum.
14	Bağıl değerlendirme sırasında harf aralıklarına öğretim üyesi müdahale edebilmelidir. Bu esneklik nihai değerlendirme sırasında avantajlı olur.
15	Ders Hocası genel duruma göre bağıl değerlendirmeyi kullanıp kullanmayacağına karar vermelidir.
16	şu anki halinden memnunum
17	Bağıl değerlendirmeden dolayı öğrenciler bazen 70 gibi bir not ile dersten kalabiliyorlar. Bu sebeple mutlak değerlendirmenin lisans düzeyinde daha uygun olacağını düşünüyorum.

18	Bazı dersler için uygun olabilir ancak bence bir öğrencinin başarısının diğer öğrencilere göre değerlendirmesi çok doğru değil. Öğrencilerin normalde geçer not aldığı derslerde sınıf ortalamasına göre ortalamasının düşmesi ya da dersten kalması problem oluşturabiliyor.
19	Mutlak değerlendirme sisteminin daha uygun olduğunu düşünmekteyim. Ayrıca, başarı not hesabındaki ara sınav ve final sınavı ağırlıklarının değiştirilebilir olması, öğretim üyesi tarafından belirlenecek ağırlıkların UBYS sistemi üzerinde de tanımlanabilir olması gerekmektedir.

Geri Bildirimlerin Değerlendirilmesi

Alınan geri bildirimler doğrultusunda, katılımcıların genellikle hem mutlak hem de bağıl değerlendirme sistemlerinin avantaj ve dezavantajlar ihtiva ettiğini düşündükleri görülmektedir. Harfli not sisteminin uygulanmasının doğru olduğu genel bir kanı olarak ortaya çıkmaktadır. Yine genel bir kanı olarak Bağıl Değerlendirme sisteminin uygunluğu bildirilmiş olmakla birlikte, harf notlarının sınırlarında öğretim üyesine esneklik sağlayacak yöntemlerin geliştirilmesi, bunun yanı sıra güçlü bir kanı olarak yıl içi ve yıl sonu faaliyetlerine ait ağırlıkların öğretim üyesi tarafından belirlenebilir olması gerektiği görüşü bildirilmiştir. Bu amaçla Bağıl Değerlendirme sisteminin belirli noktalarda güncellenerek/geliştirilerek kullanılmaya devam edilmesi istendiği sonucuna varılabilir.

2.4. ÖLÇME VE DEĞERLENDİRMEYE KAVRAMSAL BAKIŞ, GÖRÜŞLER VE SAĞLIK ALANINA ÖZGÜ ÖNERİ

Dr. Öğr. Üy. Hale Sezer

Sağlık Bilimleri Fakültesi Öğretim Üyesi

Değerlendirme, ölçme sonuçlarının bir ölçüt ya da ölçütler takımı ile karşılaştırarak birey ya da objelerin ölçülen özellikleri hakkında bir karar verme ya da yargıda bulunma süreci olarak tanımlanmaktadır. Tanımı gereği değerlendirme, elde edilen ölçme sonuçlarından bir anlam çıkarmak için, ölçme sonuçlarının bir ölçütle karşılaştırılmasına dayanır. Değerlendirmede kullanılan ölçüte göre bir değerlendirme sınıflaması yapıldığında; kullanılan ölçütün mutlak olması durumunda değerlendirmeye mutlak değerlendirme, kullanılan ölçütün bağıl olması durumunda ise değerlendirmeye bağıl değerlendirme adı verilir.

Göreceli/bağıl sistem, genel başarı sırasına göre öğrenci sıralaması ve gruptaki her öğrencinin derece esasına göre harf notlarının atanmasıdır. Bu dereceleme tek bir sınıfla sınırlı olabilir ya da aynı kursu alan birkaç sınıf olabilir. Harf sıralamasını belirlemeden A, B, C, D ve F alanlarının miktarı belirlenmelidir. Normal dağılım eğrisi üzerinde her biri eşit yüzdeliği olan A, F, B ve D alanlar belirlenir. Böyle sınıflandırma sınıf sınavları için nadiren savunulabilir. Çünkü normal dağılım elde etmek için gruplar çok küçüktür ve sınama araçları normal dağılım puanını elde etmek için tasarlanmamıştır.

Bağıl değerlendirme ölçme işlemi sonrasında ölçme sonuçlarına dayalı olarak elde edilen ölçüte dayalı olarak yapılan değerlendirmedir. Bu değerlendirmede kullanılan ölçüt, ölçme yapılan gruptan ede edilen bir norm niteliğindedir. Bu nedenle, her hangi bir öğrencinin alacağı puan içinde bulunduğu grubun puanlarından etkilenir. Dolayısıyla bağıl ölçütün kullanıldığı bir değerlendirmede (bağıl değerlendirme) öğrencilere not verme ya da onları ölçülen özellikleri bakımından değerlendirme, içinde bulundukları grubun performans ya da başarısına bağlı olarak yapılır. Bağıl değerlendirmede öğrencinin yapabileceğinin en iyisini ortaya koyması yeterince iyi kabul edilir. Notları farklı renklerde ve büyüklüklerde dilimlere ayrılmış bir pasta olarak düşünürsek, bağıl değerlendirme testi alan öğrencilere o pastanın bölüştürülmesine benzer. Kimin pastanın hangi diliminden alacağına karar verilirken önceden hazırlanmış bir standart ölçek uygulanır. Ölçeğe göre sınıfın yüzde kaçının en yüksek harf notu, "A" ile ödüllendirileceğine göre belli sayıda öğrenci "A" ile ödüllendirilir. Önemli olan soruların kaçına doğru cevap verdikleri değil sınıfın neresinde oldukları veya sınıfın çoğunluğuna göre daha iyi performans gösterip göstermedikleridir.

Bağıl değerlendirme,

- Sınavın yanıtlama süresinin öğrencilerin tümün soruların tümünü yanıtlayacakları kadar uzun olmadığı sınama durumlarında,
- Sınavda yer alan soruların güçlük düzeyinin zor olması durumunda bireylerin katıldığı sınavlarda,
- Seçme ya da yerleştirme sınavlarında öğrencilerin belli bir kontenjan kadarının seçilmesi söz konusunda,
- Geniş kapsamlı olarak uygulanan sınavlar, ulusal ölçekte ya da çok sayıda vb.
- Bir sınavdan elde edilen puanların dağılımının yüksek ya da düşük uçlarda kopmadığı durumlarda (normalden çarpık olmadığı durumlarda) kullanılabilir.

Mutlak, eğer dersin hedefleri açıkça belirtilmişse, mutlak sistemde harf notları hangi hedefe karşılık geldiği tanımlanır. Mutlak değerlendirme de ölçüt, önceden tanımlanmış mutlak bir değer ve gruptan bağımsız herkes için aynı olan mutlak bir eşik değeridir ya da yeterlik sınırı olarak da tanımlanır. Mutlak değerlendirmede kullanılan ölçütler, daha önceden değişmez bir yeterlilik standardı olarak saptanmıştır. Mutlak değerlendirmede öğrencilerin bir programda ne derece başarılı olduklarına karar verirken öğrencinin belirlenmiş bir standarda ulaşıp ulaşmadığına veya kriterlerinin neresinde olduğuna göre karar verilir. Mutlak değerlendirmede, zayıf bir grupta en iyi olan, yani yetersizlerin en yeterlisi olan bir öğrenciye yüksek notlar verilmez. Bu tür bir değerlendirmede, ille de bazı öğrencilerin düşük not alması da gerekmez. Yeterli sayılan başarı düzeyine erişmişlerse, bütün öğrenciler geçer ya da yüksek not alabilmektedir. Bu sistemde notların dağılımı önceden belirlenmiş değildir. Eğer tüm öğrenciler yüksek düzeyde öğrenme gösterirse, hepsi yüksek not alır. Bu sistemde öğrenci ilerlemesi üzerinden raporlamada sadece harf notu kullanılır.

Mutlak değerlendirmenin kullanılabileceği alanlar;

- Davranışların belli bir oranının kazanılmış olmasının gerekli olduğu durumlarda
- Yapılan ölçme işleminin kapsam geçerliğinin yüksek olması gerektiği durumda
- Öğretim açısından belli bir standardın sağlanması ve sürdürülebilir olmasında
- Kullanılan ölçme aracının çok zor sorulardan oluşmadığı, sınavın öğrencilerin düzeyine uygun olduğu, bütün soruların öğrenciler tarafından yanıtlanabilir olduğu, yanıtlama süresinin yeterli olduğu ve ölçme işleminin yeterli güvenirlik ve geçerlikte yapılabildiği durumlarda mutlak değerlendirme yapılabilir.

Bağıl ve mutlak değerlendirme sistemleri karşılaştırıldığında;

- Bağıl değerlendirmede kullanılan standart testlerin etik ve istatistiksel olarak sağduyulu olmayan, dersin hedefleriyle bağlantısı kopuk testler olduğunu, mutlak değerlendirmede kullanılan testlerin ise bu tip sorunları olmadığı belirtilmektedir.
- Bağıl değerlendirmeyi uygulamak için gerekli olan test puanların normal dağılım göstermesi koşulunun sağlanması, öğrenci sayısının 50'yi geçmeyen sınıflarda olanaklı olmadığından, normal dağılım koşulu gerektirmeyen mutlak değerlendirmenin sınıf içi uygulamalarda kullanılması önerilmektedir.
- Bağıl değerlendirmenin bir öğrencinin performansının diğer öğrencilerin performanslarıyla kıyaslanmasına yaradığını, mutlak değerlendirmenin ise testi alan öğrencilerin başkalarına göre nasıl oldukları üzerinde değil neyi yapabilecekleri, ne bildikleri üzerinde odaklanıldığı belirtilmektedir.
- Bir öğrencinin bir konuda veya davranışı öğrenip öğrenmediği hakkındaki yeterliliği diğer öğrencilerin başarı veya başarısızlığından bağımsız olarak ölçülmelidir. Bu bağlamda öğrenme eksikliklerinin belirlenmesi, öğretimin etkililiğinin belirlenmesi, program değerlendirme çalışmaları ve bazı durumlar için öğrenci başarısının belirlenmesi amacı ile yapılan değerlendirmelerde mutlak değerlendirme kullanılabilir.

İzmir Bakırçay Üniversitesi Ölçme Değerlendirme Sisteminin Mevcut Durumu

İzmir Bakırçay Üniversitesinde "İzmir Bakırçay Üniversitesi Ön Lisans ve Lisans Eğitim-Öğretim ve Sınav Yönetmeliği" ve "İzmir Bakırçay Üniversitesi Önlisans ve Lisans Ölçme ve Değerlendirme Esasları" doğrultusunda ölçme ve değerlendirme gerçekleştirilmektedir.

İzmir Bakırçay Üniversitesi Ön Lisans ve Lisans Eğitim-Öğretim ve Sınav Yönetmeliği içerisindeki "MADDE 32 – (1) Ön lisans ve lisans eğitim ve öğretiminde, öğrencinin bir dersteki başarısı, bağıl değerlendirme yöntemi ile belirlenir. " ile İzmir Bakırçay Üniversitesi Önlisans ve Lisans Ölçme ve Değerlendirme Esasları içerisindeki "MADDE 5- (1) (Değişik: 22.05.2019 Tarihli ve 07-02 Sayılı Senato Kararı) Üniversite bünyesindeki birimlerde ölçme ve değerlendirmenin, Mutlak Değerlendirme Sistemi (MDS) veya Bağıl Değerlendirme Sisteminden (BDS) hangisine göre yapılacağına, ilgili birim kurulunun teklifi üzerine Senato tarafından karar verilir." birbiriyle çakışmaktadır. Uygulama ve usul esaslar ayrıntılı incelendiğinde buradaki Mutlak Değerlendirme Sistemi yukarıdaki kavramlar bölümünde tanımlanan mutlak değerlendirme sistemi olmayıp bağıl değerlendirmede 10 kişiden az olan öğrencilerin değerlendirilmesinde kullanıldığı anlaşılmaktadır.

Usul ve Esaslarda yer alan "MADDE 19 - (2) Staj, proje, tez, seminer, uygulama ve benzeri derslerde bağıl değerlendirme sistemi kullanılmaz. Bu derslerden başarı notları 100 puan üzerinden belirlenenlerin harf notu atamaları Tablo 1'e göre yapılır." ifadesinin mesleki uygulamalı derslerde uygulanmadığı bağıl olarak değerlendirmeye devam edildiği deneyimlenmektedir. Usul ve Esaslarda yer alan "Madde 19-(4) Öğrenci derse hangi grupta fiili olarak katılmış ise katıldığı grup yahut şube içerisinde bağıl değerlendirmeye katılır." ifadesi nedeniyle aynı dersi alan öğrencilerin farklı gruplarda yer aldığında her grubun harf notu dağılımının farklı olmaktadır. Bu da öğrencilerin mağduriyet yaşamasına neden olmaktadır.

Usul ve Esaslarda yer alan " MADDE 11- (1) Başarı notu, öğrencinin yarıyıl içi notunun %40'ı ile yarıyıl sonu yahut yılsonu veya bütünleme notunun % 60'ının toplamıdır. (2) Öğrencinin başarı notunun 100 üzerinden en az 40 olması gerekir." ile öğrencinin geçme kalma sınırı belirlenmiştir. Bu sınırın belirlenmesinde var olan standart belirleme yöntemlerinden hangisi kullanılmıştır. Bu sınır belirlenirken bölümlerin program amaç ve çıktıları göz önünde bulundurulmuş mudur? Bu geçme kalma sınırı ile sağlık bilimleri alanından mezun olan öğrenci yetkin olarak kabul edilebilir mi? sorularına yanıt verdiği düşünülmemektedir.

İzmir Bakırçay Üniversitesi Sağlık Bilimleri Fakültesi Öğretim Elemanlarının Ölçme-Değerlendirme Sistemine İlişkin Görüşleri

Sağlık Bilimleri Fakültesi'nin tüm öğretim elemanlarının yer aldığı Whatsapp grubundan 22 Ekim 2021 tarihinde değerlendirme sistemine ilişkin görüşlerini alabilmek için duyuruda bulunulmuş 2 Kasım 2021 tarihinde tüm öğretim elemanlarına (28 öğretim üyesi, 4 öğretim görevlisi ve 9 araştırma görevlisi) tekrar e-mail gönderilmiştir [1] Değerlendirme sistemi hakkında 7 öğretim elemanı görüşünü mail yoluyla [2, 3, 4, 5, 6, 7, 8] iletmiştir. Sağlık Bilimleri Fakültesinin 32 öğretim elemanından %21.88'i değerlendirme sistemine ilişkin görüş bildirmiştir.

[1] Bağıl-Mutlak Değerlendirme hk.

Hale SEZER <hale.sezer@bakircay.edu.tr>

2.11.2021 Sal 22:01

Kime:

- allakademik>;
- 1 ek (22 KB)

Bağıl-mutlak değerlendirme.docx;

Sayın Hocalarım,

Bu yoğunluk arasında ölçme değerlendirme alt komisyonun bir üyesi olarak fakültemizin Bağıl-Mutlak değerlendirme ile ilgili görüşlerini bildirmem gerektiğini sizlere hatırlatmak isterim. Diğer fakültelerden farklı olarak sağlık bilimlerinde öğrencileri değerlendirme de sadece bilişsel alana özgü değerlendirme yöntemleri kullanılmamakta, öğrencilerimizin davranışlarını değerlendirmede de performans değerlendirme yöntemlerinden de yararlanılmaktadır. Farklı değerlendirme yöntemlerinden yararlandığımız düşünüldüğünde öğrencilerin adil, güvenilir ve geçerli bir değerlendirme sistemiyle değerlendirmemiz gerektiği kanısındayım.

Mevcut yapıda kullandığımız bağıl değerlendirme sistemine ilişkin görüşlerinizi alabilir miyim?

Sizce sistemin işleyen ya da işlemeyen yönleri nelerdir?

Bağıl sistemde bir iyileştirme mi gerçekleştirilsin yoksa değerlendirme sisteminde toptan bir değişikliğe mi gidilmeli? Ya da gidilebilir mi?

Her eğitim programı değerlendirme sistemine, eğitim programının bileşenlerini düşünerek kendi mi karar vermeli?

Eğitim programlarımızın amaç ve program çıktıları doğrultusunda öğrencilerimizin bu amaç ve çıktılara ne kadar ulaşabildiğini bağıl sistem ile belirlememiz sizce mümkün mü?

Ya da bağıl sistemi iyileştirmek adına önerileriniz nelerdir?

Ayrıca,

- İzmir Bakırçay Üniversitesi Önlisans Ve Lisans Ölçme Ve Değerlendirme Esasları içerisinde yer alan Madde 11-1 Başarı notu, öğrencinin yarıyıl içi notunun %40'ı ile yarıyıl sonu yahut yıl sonu veya bütünleme notunun %60'ının toplamıdır. Bölümünüz için uygun bir oran mıdır?
- İzmir Bakırçay Üniversitesi Önlisans Ve Lisans Ölçme Ve Değerlendirme Esasları içerisinde yer alan Madde 11-2 Öğrencinin başarı notunun 100 üzerinden en az 40 olması gerekir maddesi sizin bölümüzün için uygun mudur?
- İzmir Bakırçay Üniversitesi Önlisans Ve Lisans Ölçme Ve Değerlendirme Esasları içerisinde yer alan Madde 19-2 "Staj, proje, tez, seminer, uygulama ve benzeri derslerde bağıl değerlendirme sistemi kullanılmaz. Bu derslerden başarı notları 100 puan üzerinden belirlenenlerin harf notu atamaları mutlak değerlendirme ile yapılmalıdır" maddesi uygulamalı dersleri sizce kapsamalı mıdır? Ya da kapsamakta mıdır? Kapsaması için nasıl bir öneri verirsiniz?

Görüş bildirirken işinizi kolaylaştırmak adına bağıl ve mutlak değerlendirme ile ilgili kısa bilgileri ekte sunmak istedim. Bu hafta içinde toplantıya katılacağım için sizlerden öncelikli olarak görüş bildirmenizi rica edeceğim.

Ayırdığınız zaman ve emek için şimdiden çok teşekkür ederim.

İyi çalışmalar dilerim

Saygılar

Dr. Öğr. Üyesi Hale SEZER

İzmir Bakırçay Üniversitesi Sağlık Bilimleri Fakültesi

Hemşirelik Bölümü

Hemşirelik Öğretimi AD

Tel: 0232 493 00 00-11303

Hale SEZER
Assistant Professor, RN, MSc, PhD
Izmir Bakırçay University Faculty of Health Science
Nursing Education Department
Work Tel:+902324930000-11303

[2] Bir SBF öğretim elemanında gelen geribildirim mesajı;

Kişisel olarak konuyla ilgili görüşüm; Bağıl yöntem daha çok lokal bazda 40-50 çocuğun kendi içindeki başarısına göre değerlendirdiğinden yani aslında pek de başarılı olmayan bir öğrenciyi olduğundan daha başarılı gösteriyor olması nedeniyle uygun olmayabilir diye düşünüyorum. (en azından bizim derslerimiz için) Mutlak değerlendirme sisteminin daha uygun olduğu düşüncesindeyim. Elbetteki ülkemiz çapında diğer üniversitelerde de değerlendirme yönteminin

standart olması gerekir. O zaman eşitlik olacaktır. Eğer diğer üniversiteler Bağıl sistemi kullanıyorsa bizim öğrencilerimize haksızlık olabilir diye düşünüyorum. Çünkü bir iş başvurusunda mezuniyet ortalaması baz alındığında, mutlak sistemle değerlendiren okullardan mezun olanlar haksızlığa uğramış olacaklardır. Sonuç olarak ülke çapında kullanılan sistemin benimsenmesi ilk seçenek olmak üzere, mutlak sistem tercihimdir. Geçme notunun 40 oluşunu düşük bulduğumu söyleyebilirim. 50 puan olmalıdır diye düşünüyorum. Akademik geçmişimin olmaması ve henüz uygulamalı ders imkanımız olmadığından uygulamalı dersler hakkında fikrim olmadığını belirtmek isterim.

[3] Bir SBF öğretim elemanından gelen geribildirim mesajı;

Öncelikle emeklerinize sağlık. Mailinize istinaden bireysel olarak görüş bildirdiğim konuları aşağıda bulabilirsiniz.

Bağıl değerlendirme sisteminin özellikle sağlık öğrencileri açısından negatif etkileri olduğu kanaatindeyim. Keza mutlak sistemde bireysel olarak öğrenci ders çalışmaya sınav ve not endişesi ile olsa teşvik edilebilir durumda iken maalesef bağıl sistemde öğrencinin bireyselden ziyade totale bakarak not ortalaması vs. kaygısı gütmeden ve ayrıca bireysel gelişimini göz ardı ederek çalışmadığını, bunun da öğrencinin dersi geçme durumunda bireysel özellikleri baz alınmaksızın bağıl değerlendirmeye göre değerlendirilmesi hususunda objektiviteden eksik olduğu kanaatindeyim.

Sistemin işleyen yönlerinde total bağıl başarıya bakılarak sistemsel ve işlevsel kolaylık olduğu kanaatindeyim. Ancak, yukarıda da bireysel olarak bahsettiğim gibi bireysel çalışmayı ve değerlendirmeyi ekarte ettiğinden dolayı sistemin en büyük işlemeyen ve/veya sürdürülebilir olmayan noktasının bu nokta olduğu kanaatindeyim. Ayrıca, uç değerlerin (çok yüksek/ çok düşük notlar) bağıl değerlendirme aşamasında dataya dahil edilip edilmediği yahut nasıl bir yönetim izlendiği bilinmemektedir.

Sistemde değişikliğe gidilebilir ancak bu noktada gerek sosyal bilimler, gerek sağlık bilimleri gerekse de fen bilimlerinin ayrı ayrı görüşleri alınarak gerekirse bölüm/bilim bazında modifikasyonlar yapılmalıdır. Eğer bağıl sistem kalacak ise geçme notunun en az 65 olmasını önermekteyim. Mutlak sisteme geçilirse eğer yine geçme notunun finalden 50'den az almamak kaydıyla vize+final ortalamasının 65 ve üzeri olması gerektiği kanaatindeyim.

Her eğitim programının bölüm bazında olmasa bile bilim dalı ya da fakülte bazında kendi bölümünde işlerliği artırmak, sürdürülebilirliği sağlamak açısından program değerlendirme modifikasyonlar yapılmasına müsaade edilebilir.

Eğitim programlarımızın amaç ve program çıktıları doğrultusunda öğrencilerimizin bu amaç ve çıktılara ulaşılma durumu bağıl sistem ile belirlenmesi bence mümkün değil. Keza yukarıda bahsedilen nedenlerden ötürü öğrencilerin bireysel çalışmaya ve efora ihtiyaç duyması gerekmektedir. Ancak bağıl sistem ile bunun mümkünatı yeterince olmamaktadır.

Bağıl sistemin ortak derslerde (i5 dersleri) kullanımı yönetim açısından uygun olabilir. Ancak alan/meslek eğitimi derslerinde kişisel olarak ben mutlak sistemden yanayım. Varolan bağıl sistemin iyileştirilmesi açısından ise önerim geçme notunun artırılması olacaktır.

Mümkün ise, iki vize bir final düzenlemesi yapıldığında yüzdesel olarak katkıların sırasıyla 25-25-50 olarak organize edilebilir olduğunu önerebilirim.

Bölümüm için şahsi fikrim öğrencinin başarı notunun 100 üzerinden en az 40 olma oranın uygun olmadığıdır. Geçme notunun özellikle sağlık ve tıp bilimlerinde en az 60 olması gerekmektedir.

[4] Bir SBF öğretim elemanından gelen geribildirim mesajı;

Öncelikle emeğinize sağlık, bilgilendirme için teşekkür ederim.

Hemşirelik bölümü için bağıl sistemin uygun olmadığını öğrencilerin hem teorik hem uygulamalı derslerde mutlak sistem ile değerlendirilmesinin daha uygun olduğunu düşünüyorum.

Öğrenci gruplarında bağıl sistem kullanıldığında katılımın az olduğu derslerde öğrencilerin birbirini olumsuz etkilediğini düşünmekteyim. Ayrıca dersin öğrenim hedeflerine ulaşmanın daha göreceli ve zor olduğu kanısındayım.

Hemşirelik bölümü gibi uygulamalı ve teorik ders içeriği fazla olan alanlarda dersin etkin değerlendirilmesi için mutlak sistemin kullanılması gerektiğini düşünmekteyim. Eğer sistem değişikliğine gidilmeyecekse geçme notunun en az 50 olmasını öneririm.

İyi çalışmalar dilerim.

[5] Bir SBF öğretim elemanından gelen geribildirim mesajı;

Bizim bölümümüz (Sağlık Yönetimi) ders içeriği daha çok teorik olduğu için diğer fakültelerden çok ciddi bir bakış açısı gerektirmiyor. Sadece başarı notunun 40 olarak esas alınması hususunda bu notun en azından 50 olarak esas alınması gerektiği görüşündeyim.

[6] Bir SBF öğretim elemanından gelen geribildirim mesajı;

Odyoloji bölümü olarak en üst sınıf olarak daha 2. sınıflarımız olması nedeniyle bu konuda deneyimimiz maalesef sadece 1,5 yıl. Bu kısa süreli deneyimimize dayanarak bizim öğrencilerimiz için bağıl sistemin uygun olmadığını mutlak sistemle değerlendirmenin öğrencilerin bilgi birikimini daha iyi ölçeceğini düşünüyorum. Bağıl sistemle düşük alsalar bile dersi geçmeleri ileriki dönemde mesleklerini yerine getirmeleri açısından olumsuz sonuçlar doğurabilecektir. Bu nedenle eğitim programlarımızın amaç ve program çıktıları doğrultusunda öğrencilerimizin bu amaç ve çıktılara ne kadar ulaşabildiğini bağıl sistem ile belirlememiz mümkün olmayacaktır.

İzmir Bakırçay Üniversitesi Önlisans ve Lisans Ölçme ve Değerlendirme Esasları içerisinde yer alan Madde 11-1 Başarı notu, öğrencinin yarıyıl içi notunun %40'ı ile yarıyıl sonu yahut yıl sonu veya bütünleme notunun %60'ının toplamıdır. Bölümünüz için uygun bir orandır.

İzmir Bakırçay Üniversitesi Önlisans ve Lisans Ölçme ve Değerlendirme Esasları içerisinde yer alan Madde 11-2 Öğrencinin başarı notunun 100 üzerinden en az 40 olması gerekir maddesi bizim bölümüzün için uygundur.

İzmir Bakırçay Üniversitesi Önlisans ve Lisans Ölçme ve Değerlendirme Esasları içerisinde yer alan Madde 19-2 "Staj, proje, tez, seminer, uygulama ve benzeri derslerde bağıl değerlendirme sistemi kullanılmaz. Bu derslerden başarı notları 100 puan üzerinden belirlenenlerin harf notu atamaları mutlak değerlendirme ile yapılmalıdır" maddesi uygulamalı dersleri kapsamalıdır. Yeni yönetmeliğe göre sadece uygulama dersleri olmadığından, uygulama derslerini teorik derslerle birleştirdiğimiz için içerisinde uygulama (pratik ders saati) olan derslerin uygulama ve benzeri ders kapsamında sayılması gerektiği düşüncesindeyim.

[7] Bir SBF öğretim elemanından gelen geribildirim mesajı;

Ben mutlak değerlendirmenin bölümümüz (Hemşirelik) için uygun olan değerlendirme yöntemi olduğunu düşünüyorum. Bağıl değerlendirmede sınıfın büyük bölümünün sınav değerlendirme notu kötüyse doğal olarak hepsi iyiymiş gibi görünüyor. Ancak mutlak değerlendirme de herkes bir kesme noktasının altına üstüne hatta o kesme noktasının (eşik değer) farklı noktalarına göre iyinin de iyisi ya da kötünün de kötüsü gibi bireysel de değerlendirilebiliyor.

İnsan sağlığı ile ilgili eğitim alan öğrencilerin de bireysel olarak değerlendirilip mümkün olan en üst bilgi düzeyine bu notlar aracılığı ile ulaşmaya çalışacağına inanıyorum.

Tabi ki sınav notunun iyi olması mesleki iyiliği göstermez ancak yine de öğrenci geçme notuna ulaşmak için çaba gösterecek bir de o notun ne kadar üzerine çıkabilirse çıkmaya çabalayacaktır.

[8] Bir SBF öğretim elemanından gelen geribildirim mesajı;

- Mevcut sistemde kullandığımız bağıl değerlendirmeye dayalı olarak verilen notların, mutlak değerlendirmeye dayalı olarak verilen notların aksine, öğrencilerin sahip oldukları başarı düzeylerini temsil etmediğini düşünüyorum. Bağıl sistemde öğrencilerin bireysel performansının ölçülemediği ve sınıf performansının sınıf başarısını belirlemesinin de değerlendirme adına adil olmadığı kanaatindeyim.
- Uygulamalı bilimler olarak mutlak değerlendirmeyi kullandığımız takdirde; öğretim programının hedeflerine ulaşmaya, eğitim içeriğinin öğrenilmesine, sınıf içi ders başarısını belirlemeye, öğrenme eksiklerini belirlemeye ve öğrencinin mezun olmasına fırsat sunacaktır.
- Sağlık bilimlerinde sadece teorik bilgi değil, verilen bilginin davranışa ve tutuma dönüştürülebilmesi için beceri değerlendirmeleri gerekmektedir. Bu doğrultuda böyle bir değerlendirme olanağı olmayan bağıl sistemde bir iyileştirmeden ziyade değerlendirme sisteminde değişikliğe gidilmeli diye düşünüyorum.
- Her eğitim programı değerlendirme sistemine, eğitim programının bileşenlerini düşünerek kendisinin karar vermesi daha uygundur. Çünkü teorik derslerin ağırlıklı olduğu birimler ile uygulamalı derslerin ağırlıklı olduğu birimlerin ölçme-değerlendirme sistemleri de farklı olmalıdır.

- Eğitim programlarımızın amaç ve program çıktıları doğrultusunda öğrencilerimizin bu amaç ve çıktılara ne kadar ulaşabildiğini bağıl sistem ile belirlememizin mümkün olamayacağını düşünüyorum. Bir öğrencinin öğrenme eksikliklerini belirlemek yani hedefe dayalı değerlendirme yapmanın mutlak değerlendirme ile sağlanacağı kanaatindeyim.

Görüşlerin Harmanlanması

Sağlık Bilimleri Fakültesi Fizyoterapi, Hemşirelik, Dil ve Konuşma Terapisi ve Odyoloji bölümlerinden oluşmaktadır. Bölümler bazında bir bölüm hariç tüm bölümlerdeki öğretim elemanlarından görüş alınabilmiştir. Genel olarak kullanılan bağıl sisteme ilişkin memnuniyetsizliğin olduğu, sağlık bilimleri alanında öğrencilerin mesleki bilgi ve becerilerinin birlikte değerlendirildiği, mesleki derslerde öğrenim hedeflerine bireysel olarak öğrencinin ne kadar ulaşabildiğinin önemli olduğu, bu nedenle de bağıl sistem yerine mutlak sistemin daha tercih edilebilir olduğu görüşü ortaya çıkmıştır. Bunula birlikte belirlenen ve geçme kalma sınırı olarak tanımlanan başarı notu ve başarı notunun hesaplanmasına ilişkin bölümler bazında karar verilerek iyileştirilmeye gidilmesi gerektiği görüşüne varılmıştır.

İzmir Bakırçay Üniversitesi Ölçme Değerlendirme Sisteminin Mevcut Durumu ile Sağlık Bilimleri Alanının Yaşadığı Sorunlar

1. Öğretim elemanın ders öğretim planında belirlediği bilginin (yazılı sözlü sınavlar) ve performansın sınanmasına (Hasta başı, Vaka tartışması, mini klinik değerlendirme, Objektif yapılandırılmış klinik sınav (OSCE), Simülasyon) ilişkin farklı değerlendirme yöntemlerinin bağıl sisteme uyarlanamaması,
2. Belirlenen ve yürürlükte olan geçme kalma sınır puanlarının sağlık bilimleri alanının her bölümüne hitap edecek şekilde olmaması,
3. Bağıl değerlendirmede öğrencilerin yarış ile performanslarının artacağı görüşünün aksine öğrencilerin kasıtlı olarak aralarında anlaşarak sınavda averaj kağıt vermesi sonucu aritmetik ortalamanın düşmesi ve yüksek notlara ulaşmanın kolaylaşması ve eğitimde kalite hakkında gerçekçi olmayan bir kanıya vardırılmış olması,
4. Aynı mesleki uygulamalı dersi alan sınıflarda şubelendirme gerçekleştirilmek zorundadır. Uygulama alanlarında belirli sayıdaki öğrencilerle bir öğretim elemanı birebir ilgilenmektedir. Bu nedenle bağıl sistemde kullanılan ortalama değerlerin her şube için değişmesi, her şubenin farklı bir ölçüte dayalı olarak harf notu almasına neden olmaktadır. Mesleki uygulamalı derslerde teorik ve uygulama birlikte olması nedeniyle Usul ve Esaslarda yer alan "MADDE 19 - (2)"ye göre mutlak değerlendirme yapılması gerekirken öğrenci sayısının 10 ve üzerinde olması nedeniyle ve lisans eğitim öğretim yönetmeliği doğrultusunda bağıl değerlendirme gerçekleşmesi,
5. Bağıl değerlendirmenin dersin öğrenim hedefleriyle bağlantısının olmaması
6. Öğrencilerin öğrenme eksikliklerinin ve öğretimin etkililiğinin belirlenmesinde, program değerlendirme çalışmalarında bağıl sistemin yanıt verememesi,
7. Eğitim programlarının akreditasyon süreçlerinde akredite edecek kurumların farklı ölçme ve değerlendirme sistemlerinin işletilir olmasını beklemesi (Örneğin, Hemşirelik Eğitim Programları Değerlendirme ve Akreditasyon Derneği (HEPDAK): Ölçme değerlendirme sisteminin program çıktılarına ne kadar ulaşıldığını belirleyebilmesini istemesi),

8. Üniversite genelinde bilginin sınanmasında kullanılan sınav setlerini oluşturan soruların normal dağılıma (zor- kolay soru dağılımı, madde ayırt edicilik ve güçlük indeksleri) sahip olma durumunun belirlenmemesi bağıl sistemin işleyişini etkilemesi,
9. Üniversite genelinde öğretim üyelerinin soru yazma becerilerinin değerlendirmeyi etkilediği öngörüldüğünde bu becerileri geliştirmeye yönelik faaliyetlerin (Eğitici eğitimleri/gelişim programlar vb.) olmaması.

Sağlık Bilimleri Alanında Mezuniyet Öncesi Dönemde Değerlendirme Sistemi Önerim

Sağlık Bilimleri eğitiminde öncelikle eğitim programlarının amacı tekrar gözden geçirilerek öğrencileri birbiriyle kıyaslama mı yoksa her birinin gösterdiği performansın mezuniyet hedeflerini ne kadar karşılayıp karşılayamadığına bakmayı amaçladığı kararına varılmalıdır. Bağıl ve mutlak değerlendirme arasındaki temel fark mutlak değerlendirmede amaç her öğrenciyi standartlar seviyesine getirmekken, bağıl değerlendirme de amacın onları sıraya koymak, kategorilere ayırmak olduğu bilinmektedir. Bu doğrultuda program amaçları tekrar gözden geçirildiğinde, sağlık bilimleri alanında değerlendirmedeki amaç öğrencilerimizin öğrenim hedeflerine ve program çıktılarına ne kadar ulaştığını bireysel olarak belirlenmesidir. Bu nedenle mutlak değerlendirme sağlık bilimlerinin vazgeçilmez değerlendirme sistemi olmalıdır.

Sağlık Bilimleri alanında iyi sağlık profesyonelleri yetiştirmek için planlanan eğitim programının sonuçlarının bağıl değerlendirme ile öğrenme hedeflerine ne kadar ulaşılıp ulaşılmadığını belirleyebilmek zordur. X kişisi'nin notu sınıf ortalamasının neresinde olduğuna göre değil, X'in tüm sorulardan kaçına doğru cevap verdiği incelendiğinde mezuniyet hedeflerine dayalı bir eğitim programının değerlendirilmesi tam anlamıyla gerçekleştirilmiş olacaktır. Eğitim programında yapmaya çalışılan kötülerin en iyisini seçmek değil, standartları önceden belirlenmiş, hedefleri belirlenmiş dersin içeriğinin öğrenci tarafından ne derece kavrandığının yordanması önemlidir. Öğrencinin performansını durumdan duruma değişmeyen bir standarda göre kıyaslayan daha bireyselleştirilmiş bir yaklaşım olduğundan dolayı mutlak değerlendirme kullanılmasının gerektiğini düşünmekteyim. Sağlık bilimleri alanında mutlak değerlendirme öğrencileri birbirleriyle yarışmaya değil, herkesi yapabileceğinin en iyisini sergilemeye teşvik edecektir.

Kaynakça

Atılgan, H. (2011). Eğitimde Ölçme ve Değerlendirme. Ankara: Anı yayıncılık. 4. Baskı.

Aviles, C. B. (2001). Grading with norm-referenced or criterion referenced measurements: to curve or not to curve, that is the question. *Social Work Education*, 20 (5), 603-609.

Göçmen, G. B. (2004). Değerlendirmeye Genel Bir Bakış: Kriter-Referanslı (Mutlak) Ya Da Norm-Referanslı (Bağıl) Değerlendirme. XIII. Ulusal Eğitim Bilimleri Kurultayı, 6-9 Temmuz 2004 İnönü Üniversitesi, Eğitim Fakültesi, Malatya. 1-14

Linn, RL., Miller, MD. (2005). Measurement and Assessment in Teaching. New Jersey, USA: Prentice Hall, International Edition, 24-45.

Mıdık, Ö., & Karabilgin, Ö. S. (2011). Tıp Eğitiminde Öğrenci Değerlendirmelerinde Standart Belirleme: Sanal Bir Sınav Kurgusunda Geçme Kalma Sınırı. Tıp Eğitimi Dünyası, 29(29), 21-33.

SONUÇ

Bakırçay Üniversitesi Eğitim Komisyonu tarafından ölçme-değerlendirme (bağıl-mutlak) sistemi hakkında çalışmalar yapmak üzere kurulan Alt Komisyon, yaptığı çalışmalarda, konuya ilişkin olarak çeşitli tespitlerde bulunmuş, bunların genel sistem açısından kullanılmasında fayda görülenlerinin kullanımının sürdürülmesi ile belirli problemler içeren ve fayda görülmeyenlerin düzeltilmesine dönük öneriler geliştirmiştir. Bu yaklaşımlar ve öneriler raporun belirli bölümlerinde sunulmaktadır.

Diğer yandan, konuya ilişkin yapılan fikir paylaşımlarında, alt komisyon üyelerinin, eğitim-öğretimde en iyi sistemin kurgulanmasının ve kullanılmasının temel olduğunda hemfikir oldukları görülürken değerlendirme sisteminin iyileştirilmesine dönük önerilerin, teknik konulardan stratejik konulara ve halihazırdaki sistemin kullanılmaya devam etmesinden, bazı teknik detaylarda değişiklik yapılmasına ve tüm sistemin değiştirilmesine dönük olarak, geniş bir yelpazede sunulduğu anlaşılmaktadır.

EK 1

İzmir Bakırçay Üniversitesi, Eğitim Komisyonu

Ölçme ve Değerlendirme Sistemi - Alt Komisyon Toplantısı

§

21 Ekim 2021 · 20:00-21:15 · Online (Teams)
revizyon 1. İlter · revizyon 2. Sezer, Eryılmaz

Katılımcılar

Dr. Özgü Bayrak

Doç. Dr. Anıl Çamyamaç

Doç. Dr. Çağrı Eryılmaz

Prof. Dr. H. Kemal İlter

Dr. Hale Sezer

Sonraki toplantı
04.10.2021, 20:00

Toplantı notları

Toplantıda, konuya ilişkin bilgi paylaşımı yapılarak ekte bulunan dokümanlar [1-3] paylaşılmıştır. 4 Kasım 2021, 20:00'de Online (Teams) yapılacak toplantıya kadar konuya ilişkin bireysel fikirlerin yazıya dökülmesi kararlaştırılmıştır.

Katılımcılar, özetle, (soyadına göre sıralı);

Dr. Ö. Bayrak,

- Bağıl sistemin, öğrencilerin uğrayabileceği haksızlıkların önlenmesinde ve performansı değerlendiren öğretim elemanının -varsa- kötü niyetinin engellenmesinde önemli rol oynadığı,
- Bağıl sistem dışındaki performans değerlendirme sistemlerinin öğrenciyi kanunen koruma ve notlandırmanın ideal yapıldığının kanıtlama konusunda zayıflıkları olduğu, belirli durumlarda yeterli kanıtın sunulamayacağı,
- Bağıl sistemin kullanılmasının, ulusal ve uluslararası değerlendirme standartlarının oluşturulması ve halihazırdaki standartlara uyumluluk açısından yararlı olduğu,
- Benzer performans gösteren öğrencilerin benzer başarı puanları almasının doğal ve adaletli olduğu ile bağıl sistemin bunu sağladığı,
- Akreditasyon ile ilgili ölçme ve değerlendirme belirli sınırların olabileceği ve bağıl sistemin bu ihtiyacı karşıladığı,
- Hiçbir ölçme ve değerlendirme yönteminin ideal olmadığı, notlandırmanın gerçek performansı hiçbir zaman yansıtamayacağı ve ideale en yakın olanın ulusal ve uluslararası üniversitelerde kullanılmakta olan bağıl sistem olduğu,
- Ölçme ve değerlendirmede tam nesnelliğin sağlanamayacağı,

Doç. Dr. A. Çamyamaç,

- Öğretim elemanına ölçme ve değerlendirme konusunda yetki verilmesinin uygun olacağı,
- Standartlaşmanın önemli olduğu,
- Ölçme ve değerlendirmenin doğru uygulanması konusundaki kısıtlayıcı süreçlerin varlığı ve bu süreçlerin iyileştirilmesinin gerekli olduğu,
- Öğretim elemanına dersiyle ilgili ölçme ve değerlendirme yöntem ve araçları konusunda seçme hakkı verilmesinin doğal olduğu,
- Farklı dallardaki ölçme ve değerlendirmeye ilişkin uygulama farklılıklarının bulunduğu ancak kendi alanındaki uygulamalar açısından büyük problemler yaşanmadığı,

Doç. Dr. Ç. Eryılmaz,

- Ölçme ve değerlendirmeyle ilgili olarak Öğrenci İşleri Daire Başkanlığı'nın ağırlığının etkinliğiyle örtüşmediği,
- Fakülteden alınan çeşitli geribildirimlerin bağıl sistemin kullanılmaması yönünde olduğu,
- Ölçme ve değerlendirmede mutlak sistemin kullanılmasının ya da ölçme ve değerlendirme yöntemi ve araçlarının bölüme/fakülteye bırakılmasının uygun olduğu,
- Üniversite bünyesinde bu şekilde bir çalışmanın önemli ve gerekli olduğu ancak halihazırdaki sistemin değişeceği yönünde beklentisi olmadığını,
- Bazı durumlarda bağıl sisteme göre değerlendirmede öğretim elemanlarının sisteme müdahale etme zorunluluğunun doğduğu,
- Bağıl sistemin kullanıldığı durumlarda yüksek not alan öğrencilerin diğerleri tarafından dışlandığının görüldüğü,
- Ölçme ve değerlendirmedeki Vize %40 ve Final %60 şeklindeki dağılımın uygun olduğu; içeriğin ödev, sunum, sınav şeklinde dönem boyunca doldurulabileceği,
- Maddi hataların giderilmesi ile not değiştirme işlemlerinde yaşanan sorunların çözülmesi gerektiği,

Prof. Dr. H. K. İlter,

- 3 no'lu dokümanda çeşitli boyutları sunulan konularda iyileştirme yapılması gerektiği,
- Daha uygun ölçme ve değerlendirme yöntemleriyle öğrenci mağduriyetlerinin önüne geçilebilmesinin sağlanması,
- İlgili derse ilişkin değerlendirme sisteminin kurgulanmasının öğretim elemanının sorumluluğunda tutulması,
- Ortak çalışmayı destekleyerek grup performansını artırmanın yanısıra bireysel öğrenmeyi destekleyen araçlarla donanmış değerlendirme yöntemlerinin kullanılması,

Dr. H. Sezer,

- Yarıyıl içi etkinliklerinin (ödev, rapor, proje, Vize sınavı vb.) %40 ve Final sınavının %60 şeklindeki dağılıma yansıması gerektiği,
- Ölçme ve değerlendirmede bağıl sistemi kullanan üniversitelerdeki notlandırma (geçme-kalma sınırının/kesme noktasının) farklılıklarının olduğu ve normalize edilme (standart belirleme yöntemleri) yöntemlerinin ayrıştığı/farklılaştığı,
- Değerlendirmede önemli olanın program çıktılarına öğrencilerin ne kadar ulaşıp ulaşılmadığının ortaya konmasının olduğu, öğrencilerin aldıkları puanlara dayalı bir sıralama işlemiyle değerlendirme yapılmaması gerektiği,

- Uygulama derslerinde sınıfın birden fazla şubeye bölünmesi gerektiği için gruplardaki öğrenci sayısının azalmasına rağmen bağıl sistem üzerinden değerlendirmenin gerçekleştiği,
- Ölçme ve değerlendirmenin, program ve ders amaçlarına uyumlu olması gerektiği ve bağıl sistem değerlendirmesinin bu uyumu sağlamadığı,
- Sınıftan geçme kalma sınırını belirleyen 50 puanlık bir başarı notunun mezuniyet sonrasındaki mesleki başarıyı/mesleki yeterliği ne şekilde etkileyeceğinin şüpheli olduğu,
- Ölçme ve değerlendirme sistemlerine karar verilirken ölçme ve değerlendirme işleminin adil, geçerli, güvenilir ve hesap verilebilir olmasının önemli olduğu,

konularında fikir paylaşımında bulunmuşlardır.

Ekler

[1] EK 1. İzmir Bakırçay Üniversitesi Ön-Lisans ve Lisans Eğitim-Öğretim ve Sınav Yönetmeliği'ndeki (12.01.2020) Ölçme ve Değerlendirmeye İlişkin Maddeler ve EK 2. İzmir Bakırçay Üniversitesi Ön-Lisans ve Lisans Ölçme ve Değerlendirme Esasları'ndaki Ölçme ve Değerlendirmeye İlişkin Maddeler

[2] Ölçme ve Değerlendirmeye İlişkin Problemler

[3] Bağıl Değerlendirme Sistemi Üzerine

EK 2

İzmir Bakırçay Üniversitesi, Eğitim Komisyonu

Ölçme ve Değerlendirme Sistemi - Alt Komisyon Toplantısı

§

5 Kasım 2021 · 20:00-21:15 · Online (Teams)
revizyon 1. İlter · revizyon 2. Eryılmaz

Katılımcılar

Dr. Özgü Bayrak

Doç. Dr. Anıl Çamyamaç

Doç. Dr. Çağrı Eryılmaz

Prof. Dr. H. Kemal İlter

Dr. Hale Sezer

Toplantı notları

Toplantıda, alt komisyon üyelerinin birinci toplantıdan sonra yaptıkları çalışmalar paylaşılmıştır. Bu çalışmaların dokümanlarının 10.11.2021 tarihine kadar dijital olarak üyelere sunulması ve raporun 12.11.2021 tarihinde tamamlanması kararlaştırılmıştır.

Katılımcılar, özetle, (soyadına göre sıralı);

Dr. Ö. Bayrak,

- Fakültesinde yaptığı çalışmaları özetleyerek, kendi hazırladığı doküman üzerinden maddeler halinde değerlendirmiştir.

Doç. Dr. A. Çamyamaç,

- Fakültesinde yaptığı çalışmaları özetleyerek, maddeler halinde değerlendirmiştir.

Doç. Dr. Ç. Eryılmaz,

- Fakültesinde yaptığı çalışmaları özetleyerek, maddeler halinde değerlendirmiştir.

Prof. Dr. H. K. İlter,

- Fakültesinde yaptığı çalışmaları özetleyerek, genel olarak değerlendirmiştir.

Dr. H. Sezer,

- Fakültesinde yaptığı çalışmaları özetleyerek, maddeler halinde değerlendirmiştir.