ZABBIX

Installation de Zabbix

Cook – Pressé – Le Beuze

Sommaire :

Prérequis 3
Donner les droits : 3
Installation de mariadb 4
Récupération de Zabbix 4
Installation des pilotes et nécessaires au fonctionnement de Zabbix serveur : 4
Création de la Database : 6
Création de la base de données pour le serveur Zabbix : 6
Importation du contenu de Zabbix 7
Sécurité de la Database 8
On désactive l'option log_bin_trust_creators : 8
Connexion à l'interface Zabbix 9
Installation de l'agent sur Debian 10
Test Zabbix de connexion entre le server Zabbix et nos VM Debian et Windows 12

Prérequis

Une fois votre VM ou votre linux lancé, allez dans le terminal de commande.

Donner les droits :

Nous allons commencer par donner les droits à notre utilisateur :

- Première étape : Aller dans le root avec la commande : **`su`**

```
jamie@vbox:~$ su
Password:
root@vbox:/home/jamie#
```

- Deuxième étape : Aller dans le fichier de configuration avec `Sudo nano /etc/sudoers`

```
root@vbox:/home/jamie# nano /etc/sudoers
```

- Troisième étape : Redéfinir les droits en ajoutant notre nom d'utilisateur suivis des droits (Ici les mêmes que root)

```
# User privilege specification
root    ALL=(ALL:ALL) ALL
jamie   ALL=(ALL:ALL) ALL
```

- Quatrième étape : Retourner dans notre utilisateur avec la commande : `exit`

```
root@vbox:/home/jamie# exit
exit
jamie@vbox:~$
```

Installation de mariadb

On commence par installer mariadb serveur pour pouvoir accueillir la base de données plus tard :

```
sudo apt install mariadb-server
```

```
jamie@vbox:~$ sudo apt install mariadb-server
[sudo] password for jamie:
Reading package lists... Done
Building dependency tree... Done
Reading state information... Done
The following additional packages will be installed:
  galera-4 gawk libcgi-fast-perl libcgi-pm-perl libconfig-inifiles-perl
  libdaxctl1 libdbd-mariadb-perl libdbi-perl libfcgi-bin libfcgi-perl
  libfcgi0ldbl libhtml-template-perl libmariadb3 libndctl6 libpmem1
  libsigsegv2 libterm-readkey-perl liburing2 mariadb-client
  mariadb-client-core mariadb-common mariadb-plugin-provider-bzip2
  mariadb-plugin-provider-lz4 mariadb-plugin-provider-lzma
  mariadb-plugin-provider-lzo mariadb-plugin-provider-snappy
  mariadb-server-core mysql-common pv rsync socat
```
s

Récupération de Zabbix

Installation des pilotes et nécessaires au fonctionnement de Zabbix serveur :

- Récupération des fichiers :

```
Wget
https://repo.zabbix.com/zabbix/7.2/release/debian/pool
```

```
debian@Zabbix:~$ wget https://repo.zabbix.com/zabbix/7.2/release/debian/pool/main/z/zabbix-release/zabbix-release_latest_7.2+debian12_all.de
b
--2025-01-21 11:21:43--  https://repo.zabbix.com/zabbix/7.2/release/debian/pool/main/z/zabbix-release/zabbix-release_latest_7.2+debian12_all
.deb
Resolving repo.zabbix.com (repo.zabbix.com)... 178.128.6.101, 2604:a880:2:d0::2062:d001
Connecting to repo.zabbix.com (repo.zabbix.com)|178.128.6.101|:443... connected.
HTTP request sent, awaiting response... 200 OK
Length: 7096 (6.9K) [application/octet-stream]
Saving to: 'zabbix-release_latest_7.2+debian12_all.deb'

zabbix-release_la 100%[==========>]   6.93K  --.-KB/s    in 0s

2025-01-21 11:21:45 (28.4 MB/s) - 'zabbix-release_latest_7.2+debian12_all.deb' saved [7096/7096]
```

/main/z/zabbix-release/zabbix-release_latest_7.2+debian12_all.deb

- Décompression des fichiers :

dpkg -i zabbix-release_latest_7.2+debian12_all.deb

```
debian@Zabbix:~$ sudo dpkg -i zabbix-release_latest_7.2+debian12_all.deb
[sudo] password for debian:
Selecting previously unselected package zabbix-release.
(Reading database ... 156179 files and directories currently installed.)
Preparing to unpack zabbix-release_latest_7.2+debian12_all.deb ...
Unpacking zabbix-release (1:7.2-1+debian12) ...
Setting up zabbix-release (1:7.2-1+debian12) ...
```

- Installation des fichiers :

apt install zabbix-server-mysql zabbix-frontend-php zabbix-apache-conf zabbix-sql-scripts zabbix-agent

```
debian@Zabbix:~$ sudo apt install zabbix-server-mysql zabbix-frontend-php zabbix-apache-conf zabbix-sql-scripts zabbix-agent
```

apt update

```
debian@Zabbix:~$ sudo apt update
Hit:1 http://security.debian.org/debian-security bookworm-security InRelease
Hit:2 http://deb.debian.org/debian bookworm InRelease
Hit:3 http://deb.debian.org/debian bookworm-updates InRelease
Get:4 https://repo.zabbix.com/zabbix/7.2/release/debian bookworm InRelease [2,424 B]
Get:5 https://repo.zabbix.com/zabbix-tools/debian-ubuntu bookworm InRelease [2,476 B]
Get:6 https://repo.zabbix.com/zabbix/7.2/stable/debian bookworm InRelease [4,648 B]
Get:7 https://repo.zabbix.com/zabbix/7.2/release/debian bookworm/main Sources [518 B]
Get:8 https://repo.zabbix.com/zabbix/7.2/release/debian bookworm/main all Packages [389 B]
Get:9 https://repo.zabbix.com/zabbix-tools/debian-ubuntu bookworm/main Sources [1,166 B]
Get:10 https://repo.zabbix.com/zabbix-tools/debian-ubuntu bookworm/main all Packages [766 B]
Get:11 https://repo.zabbix.com/zabbix/7.2/stable/debian bookworm/main Sources [6,003 B]
Get:12 https://repo.zabbix.com/zabbix/7.2/stable/debian bookworm/main all Packages [2,526 B]
Get:13 https://repo.zabbix.com/zabbix/7.2/stable/debian bookworm/main amd64 Packages [10.9 kB]
Fetched 31.8 kB in 2s (13.8 kB/s)
Reading package lists... Done
Building dependency tree... Done
Reading state information... Done
All packages are up to date.
```

```
MariaDB [(none)]> create user zabbix@localhost identified by 'password';
Query OK, 0 rows affected (0.009 sec)
```

Création de la Database :

Création de la base de données pour le serveur Zabbix :

- Première étape : Aller dans Mariadb

```
mysql -u root -p
```

```
lblucas@vbox:~$ sudo mysql -uroot -p
Enter password:
Welcome to the MariaDB monitor.  Commands end with ; or \g.
Your MariaDB connection id is 39
Server version: 10.11.6-MariaDB-0+deb12u1 Debian 12

Copyright (c) 2000, 2018, Oracle, MariaDB Corporation Ab and others.

Type 'help;' or '\h' for help. Type '\c' to clear the current input statement.

MariaDB [(none)]> set global log_bin_trust_function_creators = 0;
Query OK, 0 rows affected (0.000 sec)
```

- Deuxième étape : Créer une database vierge

create database zabbix character set utf8mb4 collate utf8mb4_bin;

```
MariaDB [(none)]> create database zabbix character set utf8mb4 collate utf8mb4_b
in;
Query OK, 1 row affected (0.008 sec)
```

- Troisième étape : Créer le user et le mot de passe de la Database

```
create database zabbix character set utf8mb4 collate
utf8mb4_bin;
```

- Quatrième étape : Donner tous les droits au user que l'on a créer

grant all privileges on zabbix.* to zabbix@localhost;

set global log_bin_trust_function_creators = 1;

```
MariaDB [(none)]> grant all privileges on zabbix.* to zabbix@localhost;
Query OK, 0 rows affected (0.002 sec)

MariaDB [(none)]> set global log_bin_trust_function_creators = 1;
Query OK, 0 rows affected (0.000 sec)
```

- Cinquième étape : Quitter

```
quit;
```

Importation du contenu de Zabbix

On importe le contenu de la base de données Zabbix et on la met dedans :

```
zcat /usr/share/zabbix/sql-scripts/mysql/server.sql.gz |

mysql --default-character-set=utf8mb4 -uzabbix -p zabbix
```

```
lblucas@vbox:~$ sudo zcat /usr/share/zabbix/sql-scripts/mysql/server.sql.gz | my
sql --default-character-set=utf8mb4 -uzabbix -p zabbix
Enter password:
ERROR 1050 (42S01) at line 1: Table 'role' already exists
```

Ici on peut remarquer une erreur lors de l'importation, on peut continuer sans que cela ne pose de problème.

Sécurité de la Database

On désactive l'option log_bin_trust_creators :

- Première étape : On rentre dans la base de données

```
lblucas@vbox:~$ sudo mysql -uroot -p
Enter password:
Welcome to the MariaDB monitor.  Commands end with ; or \g.
Your MariaDB connection id is 39
Server version: 10.11.6-MariaDB-0+deb12u1 Debian 12
```

```
mysql -uroot -p
```

- Deuxième étape : On modifie la valeur et on quitte

```
set global log_bin_trust_function_creators = 0;
quit;
```

- Troisième étape : Configurer le mot de passe dans le fichier de configuration Zabbix

```
sudo nano /etc/zabbix/zabbix_server.conf
```

```
### Option: DBPassword
#       Database password.
#       Comment this line if no password is used.
#
# Mandatory: no
# Default:
DBPassword=password
```

Attention !! Il est important d'enlever le # avant DBPassword

Connexion à l’interface Zabbix

Il faut terminer l’installation du serveur Zabbix avec l’interface graphique.

Dans un premier temps on va restart le server zabbix :

```
systemctl restart zabbix-server zabbix-agent apache2
```

Dans un second temps on va enable le server :

```
systemctl enable zabbix-server zabbix-agent apache2
```

Pour finir, il suffit de nous rendre sur un navigateur sur notre VM et de rentrer l’adresse suivante :

- **127.0.0.0/zabbix** ou bien **http://localhost/zabbix**

Installation de l’agent sur Debian

Sur une deuxième machine, on va maintenant installer l’agent Zabbix pour que l’agent puisse communiquer avec notre server.

Première étape : Récupérer et installer l’agent

```
sudo apt install zabbix-agent
```

Deuxième étape : On modifie le fichier de configuration avec la commande :

```
sudo nano /etc/zabbix/zabbix_server.conf
```

Troisième étape : on rajoute la ligne **Hostname=*yourhostname***

```
############ GENERAL PARAMETERS ################

### Option: PidFile
#       Name of PID file.
#
# Mandatory: no
# Default:
# PidFile=/tmp/zabbix_agentd.pid
Hostname=debian

PidFile=/run/zabbix/zabbix_agentd.pid
```

Quatrième étape : On vient modifier les lignes correspondantes à nos ip.

C’est-à-dire l’ip que nous pouvons récupérer sur notre machine avec la commande `ip a`

Par défaut cette ip est : **127.0.0.0**

```
# Mandatory: yes, if StartAgents is
# Default:
# Server=

Server=10.0.2.4

### Option: ListenPort
```

```
# Mandatory: no
# Default:
# ServerActive=

ServerActive=10.0.2.4

### Option: Hostname
```

Installation sur Windows

Ici l'installation est beaucoup plus simple, il nous suffit juste d'un fichier exécutable.

Première étape : installer et exécuter le fichier grâce à ce lien

https://www.zabbix.com/fr/download_agents

Attention à bien choisir le bon os et la bonne version, ici Windows et la version 7.2 de Zabbix.

Deuxième étape : continuer l'installation jusqu'à arriver a la page de configuration de l'ip

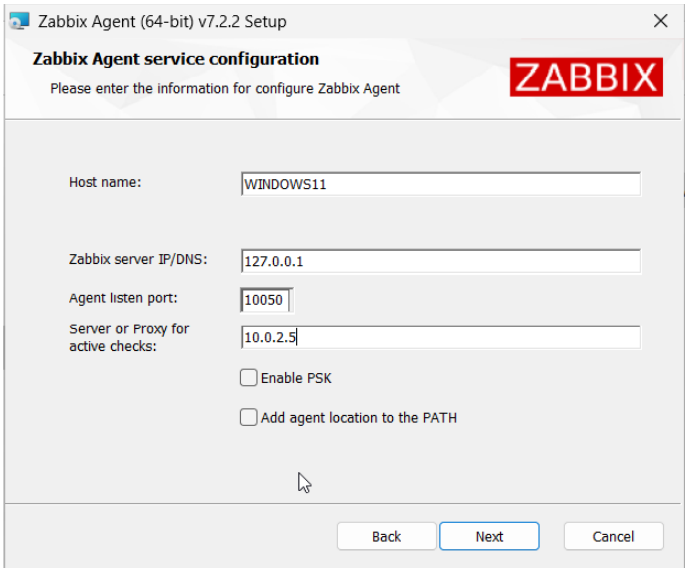

Ici l'host name peut être n'importe quel nom. L'ip du server Zabbix dans notre cas va être l'ip de notre loopback, le port lui est mis par default.

En ce qui concerne l'ip dans le block Server or Proxy for active checks, elle peut être retrouver en faisant la commande ipconfig dans votre interface de commande Windows.

Test Zabbix de connexion entre le server Zabbix et nos VM Debian et Windows

Ici on peut voir que les VM communiquent bien entre elles :

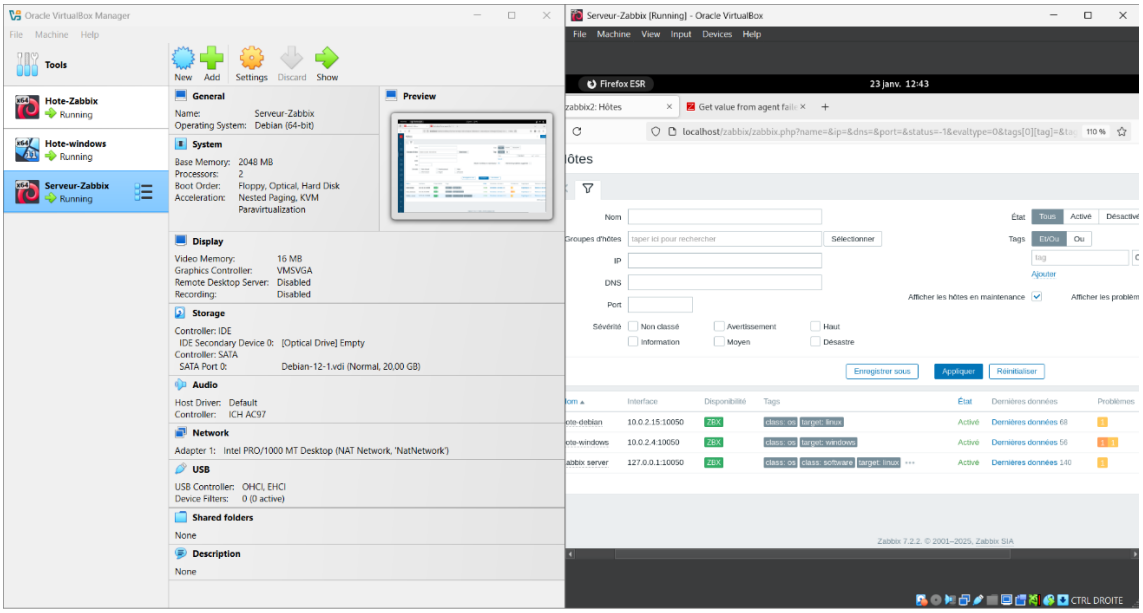
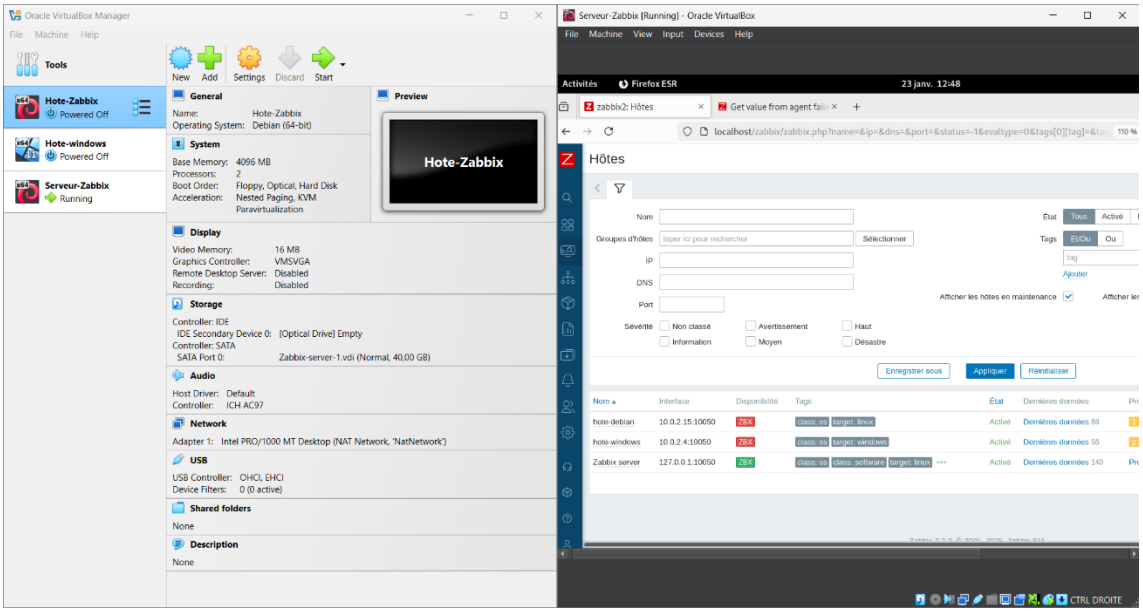
Ici on peut voir que les VM ne communiquent pas entre elles :