
古斯塔夫·马勒是谁？
伯恩斯坦《青少年音乐会》深度解析：
解读音乐史上的“双重人”
授课人：伦纳德·伯恩斯坦

跨越半个世纪的接力



一百周年

本课首播于1960年。这一年，如果古斯塔夫·马勒还活着，恰好是他的一百岁诞辰。作为纪念，纽约爱乐乐团举办了长达两个月的马勒主题音乐季。这里有着极其特殊的历史渊源：五十年前，马勒本人正是这支乐团的指挥。伯恩斯坦站在前辈曾经站过的同一个卡内基音乐厅舞台上，试图向年轻观众解答一个长期被误解的谜题。



Gemini Notebook

为什么作曲家马勒常被误解？

马勒并非像贝多芬、格什温或拉威尔那样在大众中享有绝对的普及度。在当时，许多人对他存在一种根深蒂固的偏见：他们承认马勒是一位绝佳的指挥家，但认为他作为作曲家“并不怎么样”。



Gemini Notebook

解开谜题的钥匙：“双重人”

同样身兼指挥与作曲两职的伯恩斯坦，深深理解马勒的困境。马勒的一生，不仅是在时间和精力上被撕裂，他的整个音乐生命都在经历一场持续不断的“内战”。这种极端的矛盾与冲突，不仅没有摧毁他的音乐，反而造就了他独一无二的原创声音。

马勒体内的战场：

1. 指挥家 vs 作曲家
2. 绝望成人 vs 天真孩童
3. 西方传统 vs 东方魂魄
4. 歌剧大师 vs 交响巨匠



Gemini Notebook

第一重撕裂：指挥家与作曲家

同时成为优秀的指挥家和作曲家，意味着永远没有足够的时间和精力。这不仅是时间的争夺，更是艺术灵魂的拉扯。



右侧（作曲家的渴望）：
必须打破传统的束缚，发出属于自己内心的声音。

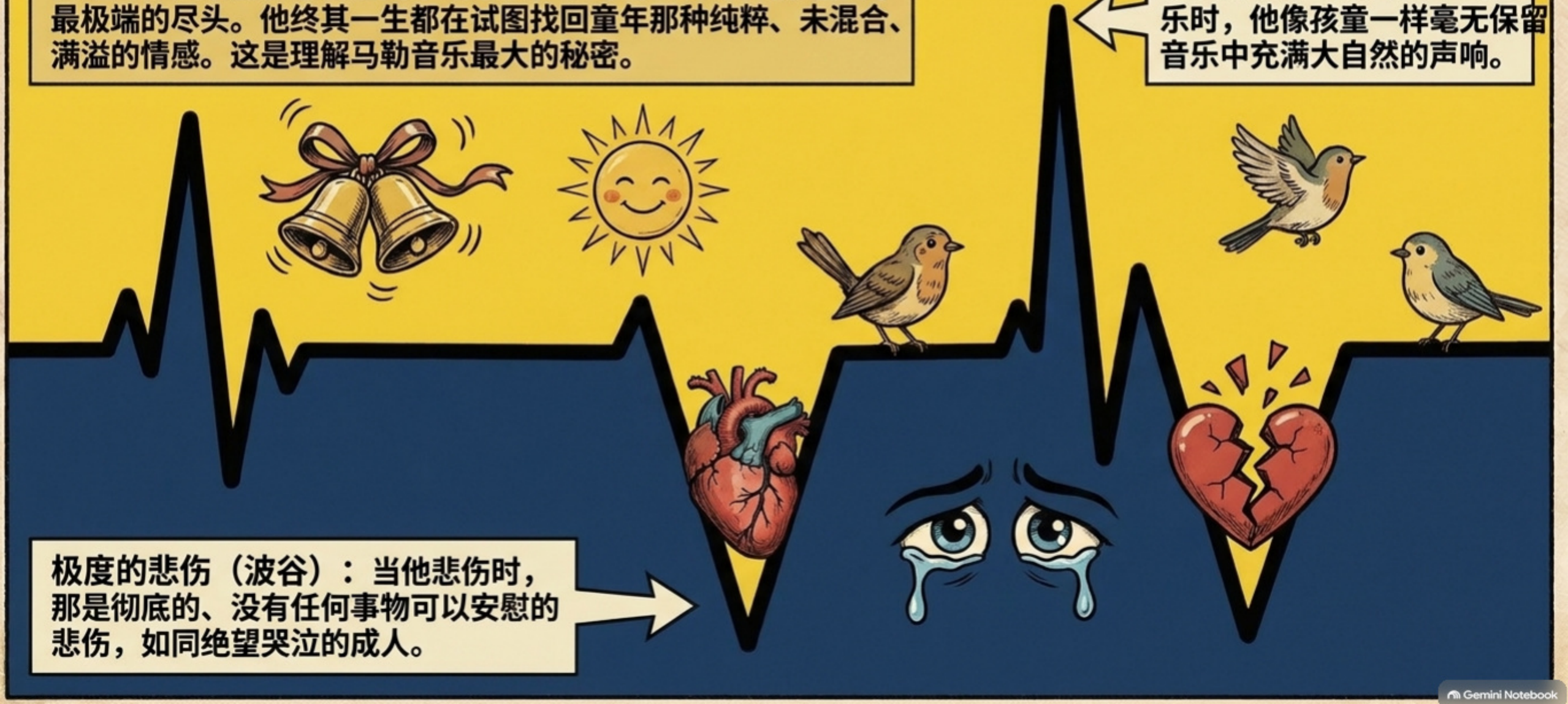
左侧（指挥家的本能）：
必须完美
吸收并重现伟大的德国传统音乐。

这就像是两个不同的人被锁在同一个身体里，一个叫指挥家，另一个叫作曲家。
而他们共用一个名字：马勒（或者伯恩斯坦）。

Gemini Notebook

第二重撕裂：绝望成人与天真孩童

普通的作曲家会在悲喜之间平缓过渡，但马勒会将每种情绪推向最极端的尽头。他终其一生都在试图找回童年那种纯粹、未混合、满溢的情感。这是理解马勒音乐最大的秘密。



极度的欢乐（波峰）：当他乐时，他像孩童一样毫无保留音乐中充满大自然的声响。

极度的悲伤（波谷）：当他悲伤时，那是彻底的、没有任何事物可以安慰的悲伤，如同绝望哭泣的成人。

Gemini Notebook

对照实验：《第四交响曲》中的天国视角

伯恩斯坦通过拆解《第四交响曲》来展示这种孩童般的纯真如何与成年人的复杂技法结合。



第一乐章（欢愉）：充满节日气息的雪橇铃铛声，如同置身世界之巅的口哨。

第三乐章（心碎）：在极致的欢乐中，突然插入心碎哭泣般的凄美旋律。

第四乐章《天国生活》：女高音用清澈如孩童的声音，演唱一首关于天堂菜单的德国诗歌。

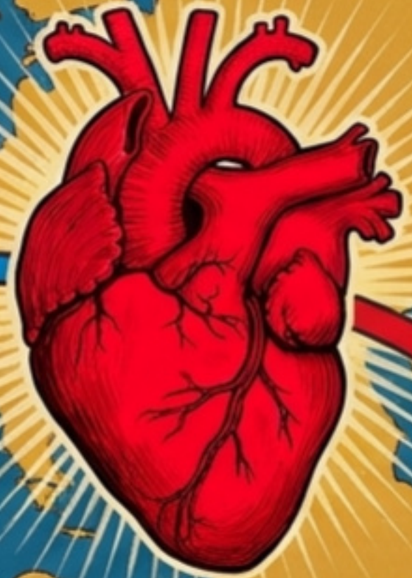
Gemini Notebook

第三重撕裂：西方传统与东方魂魄

马勒在地理和文化上也处于撕裂状态。他出生于波希米亚，这片土地正处于东欧与西欧的交界处。



西方外壳：他的音乐展现出莫扎特、舒伯特和瓦格纳等奥地利与德国交响乐的宏大结构。
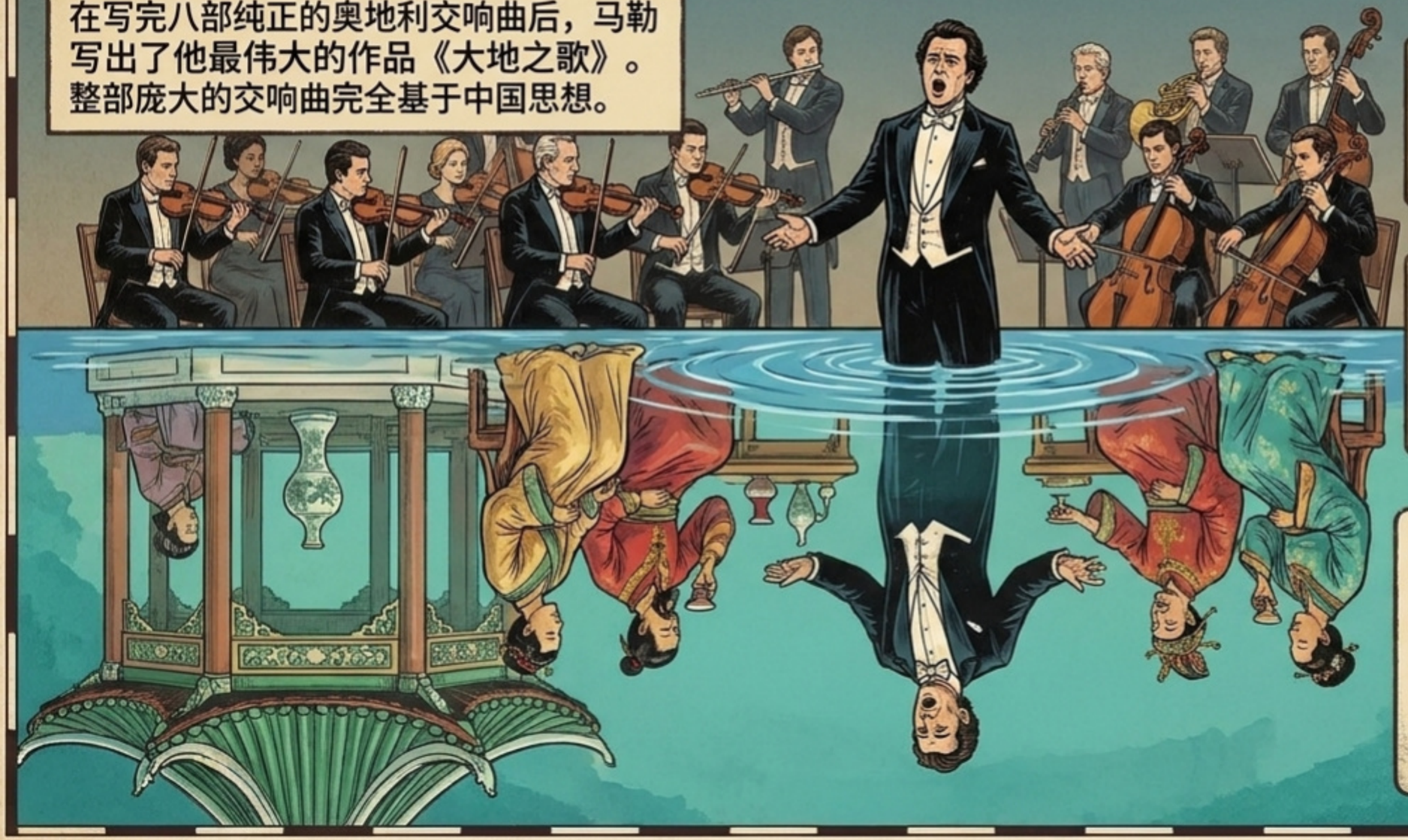


东方内核：他的血液里流淌着吉普赛、斯拉夫和犹太民间音乐的记忆，他甚至深爱着中国古诗、中国哲学和中国音乐的声响。



Gemini Notebook

对照实验：《大地之歌》中的水中倒影

在写完八部纯正的奥地利交响曲后，马勒写出了他最伟大的作品《大地之歌》。整部庞大的交响曲完全基于中国思想。



演唱曲目：《青春》
（男高音：威廉·刘易斯）

意象解析：歌词描绘了中国朋友在瓷亭中饮酒，而一切景色都倒映在水池中。

意象解析：歌词描绘了中国朋友在瓷亭中饮酒，而一切景色都倒映在水池中。

音乐隐喻：音乐本身也被马勒“倒置”了。这是一个欧洲人在东方水池里的倒影，半是真实，半是倒影，造就了绝无仅有的原创声响。
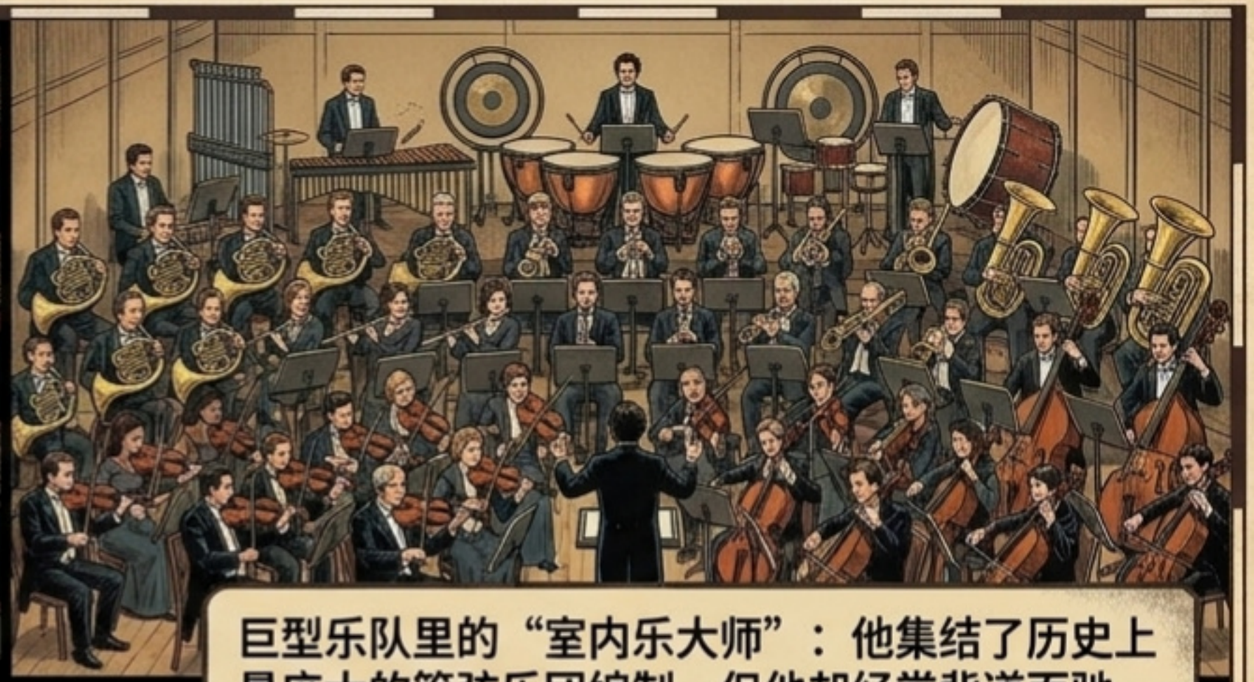
Gemini Notebook

第四与第五重撕裂：编制的悖论

马勒对人声和乐器编制的处理，同样充满了不可思议的矛盾。

不写歌剧的“歌剧作曲家”：他的九部交响曲中有四部使用了人声，听起来就像歌剧，将歌剧，但他一生却从未写过一部真正的歌剧。





巨型乐队里的“室内乐大师”：他集结了历史上最庞大的管弦乐团编制。但他却经常背道而驰，只让几件乐器发出幽微的声响，就像室内乐一样，尽管他也从未写过真正的室内乐作品。



Gemini Notebook

对照实验：从小小民歌到宏大交响

马勒经常将自己写的民间歌曲直接搬进庞大的交响曲中。伯恩斯坦现场展示了这种惊人的“生长”过程：



1 第一步：童真幽默歌曲。女低音海伦·拉布演唱《少年魔号》中的《圣安东尼向鱼群布道》。鱼群听完布道后，毫无改变地游走了。



2 第二步：宏大交响谐谑曲。乐队紧接着奏出由该曲改写而成的《第二交响曲“复活”》第三乐章。没有了歌手，同样的旋律在庞大乐团中被极度扩展，蜕变为震撼的交响奇观。

Gemini Notebook

马勒音乐听辨矩阵

下次聆听马勒时，请在乐队中寻找这些代表他不同人格的“声音线索”：

马勒的面相	声音媒介	听辨线索
 天真孩童	 雪橇铃铛 / 动物模仿	极度欢愉的节奏，双簧管或铜管模仿小羊与公牛的叫声，大自然的声响。
 绝望成人	 弦乐重奏 / 独奏	在欢乐的顶峰突然跌落，出现如哭泣般心碎、无法被安慰的孤独旋律。
 东方魂魄	 竖琴 / 曼陀林 / 钢片琴	营造出中国风的音阶，精致、脆弱如瓷器般的东方神秘声响。
 交响巨匠		震耳欲聋的全奏爆发，复杂的动机发展与极为宏大的音乐结构。

Gemini Notebook

终极撕裂：时代的终结与开端

马勒最大的撕裂在于时代：他既是19世纪浪漫主义传统的终结，又是现代音乐的开端。为了证明这一点，伯恩斯坦演奏了《大地之歌》的最后一曲《告别》。



1

向世界告别：歌词描绘了一个人向世界告别，这也是马勒在向他深爱的旧德国浪漫主义音乐告别。

2

永远：他怀着不舍。女低音反复唱着德语单词“永远”。音乐并没有一个轰轰烈烈的结尾，而是在这句“永远”中渐渐消逝，仿佛在停止后依然无休无止地延续。

Gemini Notebook



本课核验演奏曲目表

以下是伯恩斯坦在本集《青少年音乐会》中现场指挥演示的所有马勒曲目，这些曲目完美印证了马勒体内的“双重人”特质：

- [ ] 《第四交响曲》（重点演示第一、第三乐章及第四乐章女高音独唱《天国生活》）
- [ ] 《大地之歌》（交响套曲，重点演示男高音《青春》与女低音《告别》）
- [ ] 《第二交响曲“复活”》（重点演示第三乐章，展示宏大交响的演变）
- [ ] 《少年魔号：圣安东尼向鱼群布道》（女低音独唱，呈现独特的童真与幽默）

Gemini Notebook

在静谧中理解真实的马勒



如果你完全听懂了这首曲子中所有的挣扎与双重性，当那神奇的静谧降临时，如果你觉得不想鼓掌，那就不要鼓掌。我会懂的。

在音乐会结尾，伯恩斯坦打破了“长篇慢板音乐不适合年轻人”的刻板印象。
马勒之所以伟大，正是因为他从不掩饰内心的矛盾。他的音乐时而复杂时而幼稚，时而像歌剧时而像民歌，有着重型管弦乐的轰鸣，也有室内乐的轻呢。

Gemini Notebook