Quy trình quản lý số 06

QUY TRÌNH QUẢN LÝ CƠ SỞ VẬT CHẤT

Mã số: QTQL-PYD-06
Lần ban hành: 01
Ngày ban hành: 01/12/2023
Ngày hiệu lực: 01/12/2023

	Biên soạn	Xem xét	Phê duyệt
Họ và tên	Hồ Từ Thu Trang	Phạm Thị Kim Trâm	Lê Quang Luân
Chữ ký			
Chức vụ	Nhân viên ATSH	Trưởng Phòng	PGĐ Chuyên môn
Ngày	30/11/2023	30/11/2023	01/12/2023

THEO DÕI CHỈNH SỬA TÀI LIỆU

Phiên bản số	Vị trí sửa đổi	Nội dung sửa đổi	Ngày xem xét/ sửa đổi	Người xem xét/ sửa đổi

PHÂN PHỐI TÀI LIỆU

Nơi nhận tài liệu	
Giám đốc Trung tâm	☑
Phó giám đốc phụ trách chuyên môn	☑
Phòng Công nghệ Sinh học Y Dược	☑

1. Mục đích

Quy trình này được xây dựng để hướng dẫn quản lý và giám sát điều kiện cơ sở vật chất nhằm đảm bảo tiêu chuẩn an toàn sinh học của phòng thí nghiệm/ phòng xét nghiệm luôn được duy trì để phục vụ hoạt động nghiên cứu, kiểm nghiệm và xét nghiệm; đảm bảo an toàn cho nhân viên phòng thí nghiệm/ phòng xét nghiệm, cho mẫu nghiên cứu/xét nghiệm và phòng tránh sự cố, tai nạn xảy ra.

2. Phạm vi áp dụng

Quy trình này áp dụng cho tất cả các phòng thí nghiệm và phòng xét nghiệm.

3. Trách nhiệm

- Trưởng phòng: có trách nhiệm phổ biến và giám sát việc thực hiện quy trình này tại Phòng.
- Nhân viên phụ trách an toàn sinh học/ nhân viên lưu trữ văn thư: có trách nhiệm hướng dẫn và giám sát việc thực hiện quy trình này tại Phòng.
- Nghiên cứu viên/ Xét nghiệm viên: có trách nhiệm tuân thủ quy trình này.

4. Định nghĩa, thuật ngữ và chữ viết tắt

4.1. Định nghĩa và thuật ngữ

- ***Độ rọi hay độ chiếu sáng*** (illuminance): Là độ sáng của một vật được một chùm sáng chiếu vào, đơn vị là Lux. 1 Lux là độ sáng của một vật được một nguồn sáng ở cách xa 1m có quang thông bằng 1 Lumen chiếu trên diện tích bằng 1m2.
- ***Vi khí hậu nơi làm việc*** (Microclimate in the workplace): Điều kiện khí tượng của môi trường nơi làm việc, gồm sự tác động tổng hợp của các yếu tố nhiệt độ, độ ẩm, tốc độ chuyển động của không khí, nhiệt độ của các bề mặt vật dụng và thiết bị xung quanh tới người lao động.

4.2. Chữ viết tắt

Chữ viết tắt	Nghĩa
ATSH	An toàn sinh học
BHCN	Bảo hộ cá nhân
NCV	Nghiên cứu viên

NVXN	Nhân viên xét nghiệm
PCCC	Phòng cháy chữa cháy
PTN	Phòng thí nghiệm
PXN	Phòng xét nghiệm

5. Nội dung thực hiện

5.1. Sơ đồ phòng thí nghiệm/ phòng xét nghiệm

Mỗi PTN/PXN phải có Sơ đồ PTN/PXN (QTQL-PYD-06-01-BM.01) tương ứng với hiện trạng sử dụng của PTN/PXN đó.

Trên sơ đồ phải thể hiện rõ vị trí của các khu vực phân theo chức năng và hoạt động của PTN/PXN bao gồm: phòng đệm, phòng thay đồ với khu vực treo áo choàng PTN/PXN, khu vực lưu trữ hóa chất và chất lây nhiễm, khu vực chuẩn bị dụng cụ, khu vực đọc tài liệu, khu vực thực hiện thí nghiệm/xét nghiệm, tủ ATSH cấp II, tủ hút nồi hấp tiệt trùng, lối thoát hiểm…; được bố trí hợp lý, phù hợp cho công việc hàng ngày, thoát hiểm dễ dàng khi có sự cố

PTN/PXN phải có khu vực lưu trữ riêng biệt các vật liệu sinh học, phóng xạ, hóa học. Có khu vực riêng hoặc tủ có khóa chắc chắn để tránh tác nhân trên bị thất thoát.

Các lối đi trong PTN/PXN phải rộng tối thiểu 60cm. Lối thoát hiểm phải thông thoáng và rộng tối thiểu 90cm.

Sơ đồ PTN/PXN được cập nhật khi có thay đổi phát sinh do cải tạo, sửa chữa, thay thế và phải có chữ ký xác nhận của các đơn vị liên quan.

Định kỳ hàng quý, bố trí của PTN/PXN được kiểm tra dựa trên sơ đồ & hiện trạng sử dụng và kết quả được ghi chép lại bằng văn bản, lưu vào hồ sơ ATSH của PTN/PXN.

5.2. Tường, sàn, trần và cửa phòng thí nghiệm/ phòng xét nghiệm

Điều kiện cơ sở vật chất của PTN/PXN phải đảm bảo tường chống thấm, sàn chống trơn trượt, chống ăn mòn và có thể làm vệ sinh bằng hóa chất thông thường; trần nhà kín; cửa ra vào và cửa sổ luôn đóng kín trong quá trình thực hiện công việc để chống côn trùng và nguy cơ phát tán mầm bệnh.

Trước cửa ra vào của PTN/PXN phải được dán hoặc treo Biển cảnh báo nguy hiểm sinh học (QTQL-PYD-06-BM.02) theo quy định.

Định kỳ hàng quý, tường, sàn, trần, cửa sổ của PTN/PXN được kiểm tra tình trạng sử dụng và kết quả được ghi chép vào Biên bản kiểm tra CSVC (QTQL-PYD-06-02-BM.03), lưu vào hồ sơ ATSH của PTN/PXN.

Nhân viên phụ trách ATSH PTN/PXN làm đề xuất sửa chữa hoặc thay thế vật liệu tường, sàn, trần và cửa PTN/PXN nếu cần thiết, gửi Trưởng PTN/PXN xem xét và trình lên Lãnh đạo cơ sở phê duyệt.

5.3. Bồn rửa tay, thao tác

Bồn rửa tay được bố trí gần cửa ra vào, có gờ cao để tránh văng nước ra ngoài khi rửa tay. Vị trí lắp riêng biệt với bàn làm việc, nguồn điện và tủ hút.

Định kỳ hàng quý, bồn rửa tay, thao tác của PTN/PXN được kiểm tra tình trạng sử dụng và kết quả được ghi chép vào Biên bản kiểm tra CSVC (QTQL-PYD-06-02-BM.03), lưu vào hồ sơ ATSH của PTN/PXN.

Nhân viên phụ trách ATSH PTN/PXN làm đề xuất sửa chữa hoặc thay thế trang bị bồn rửa tay, thao tác nếu cần thiết, gửi Trưởng PTN/PXN xem xét và trình lên Lãnh đạo cơ sở phê duyệt.

5.4. Bàn thí nghiệm/xét nghiệm

Bản thí nghiệm/xét nghiệm phải đáp ứng các tiêu chuẩn bằng phẳng, chống thấm nước, chống hóa chất, chống ăn mòn, chống cháy, có thể vệ sinh bằng hóa chất thông thường,…

Định kỳ hàng quý hoặc khi có sự thay thế mới, bàn thí nghiệm/ xét nghiệm được kiểm tra tình trạng sử dụng và kết quả được ghi chép vào Biên bản kiểm tra CSVC (QTQL-PYD-06-02-BM.03), lưu vào hồ sơ ATSH của PTN/PXN.

Nhân viên phụ trách ATSH PTN/PXN làm đề xuất bổ sung, sửa chữa hoặc thay thế bàn thí nghiệm/ xét nghiệm nếu cần thiết, gửi Trưởng PTN/PXN xem xét và trình lên Lãnh đạo cơ sở phê duyệt.

5.5. Vòi rửa mắt khẩn cấp

Vòi rửa mắt khẩn cấp phải được lắp đặt ở vị trí có thể tiếp cận trong 10 giây hoặc khoảng cách tối đa 16 m tính từ vị trí có nguy cơ xảy ra sự cố. Vị trí lắp riêng biệt với bàn làm việc, nguồn điện và tủ hút và có Hướng dẫn sửa dụng vòi rửa mắt (QTQL-PYD-06-BM.04) được dán bên cạnh.

PTN/PXN phải đảm bảo vòi rửa mắt khẩn cấp luôn sẵn sàng hoạt động và chất lượng nước đạt tiêu chuẩn phù hợp cho xử lý sự cố khi xảy ra.

Định kỳ hàng quý, vòi rửa mắt khẩn cấp của PTN/PXN được kiểm tra và kết quả được ghi chép vào Biên bản kiểm tra vòi rửa mắt (QTQL-PYD-06-02-BM.05), lưu vào hồ sơ ATSH của PTN/PXN.

Nhân viên phụ trách ATSH PTN/PXN làm đề xuất sửa chữa hoặc thay thế trang bị vòi rửa mắt khẩn cấp nếu cần thiết, gửi Trưởng PTN/PXN xem xét và trình lên Lãnh đạo cơ sở phê duyệt.

5.6. Hệ thống phòng cháy chữa cháy của PTN/PXN

5.6.1. Vật tư PCCC

Hệ thống PCCC của PTN/PXN bao gồm dụng cụ chữa cháy (bình chữa cháy, mặt nạ phòng độc, búa thoát hiểm), lối thoát hiểm, chỉ dẫn thoát hiểm, đèn thoát hiểm,…

Mỗi PTN/PXN được bố trí hai bình chữa cháy bao gồm 1 bình bột và 1 bình CO_2 ở vị trí quy định, phù hợp cho PCCC.

PTN/PXN phải có dán bảng Sơ đồ bố trí vật tư PCCC và hướng dẫn thoát hiểm cho PTN/PXN (QTQL-PYD-06-01-BM.06).

Định kỳ hàng năm, bình chữa cháy của PTN/PXN được kiểm tra số lượng & hạn sử dụng và kết quả được ghi chép lại bằng văn bản, lưu vào hồ sơ ATSH của PTN/PXN.

Nhân viên phụ trách ATSH PTN/PXN làm đề xuất sửa chữa, bổ sung hoặc thay thế trang bị PCCC nếu cần thiết, gửi Trưởng PTN/PXN xem xét và trình lên Lãnh đạo cơ sở phê duyệt.

5.6.2. Quản lý an toàn PCCC

Nguyên nhân gây cháy trong PTN/PXN có thể là do:

- Các nguồn bắt lửa trong PTN/PXN: các dung môi dễ cháy như cồn, ether, benzen, khí nén…, các hóa chất dễ cháy như magie, natri.., các vật liệu dễ bắt lửa như giấy, gỗ, bìa cứng.
- Các nguồn gây cháy trong PTN/PXN như đèn cồn, khí gây cháy, các phản ứng hóa học của các hóa chất, thiết bị điện bị chập lỗi…
- Các nguồn nhiệt, thiết bị phát sinh như tủ ấm, tủ sấy, các vị trí nóng, ánh nắng…

PTN/PXN phải tuân thủ các nguyên tắc an toàn PCCC, hệ thống báo cháy và thiết bị chữa cháy phải được kiểm tra và bảo dưỡng thường xuyên.

Nhân viên PTN/PXN phải tuân thủ quy định PCCC của Trung tâm – Quyết định số 251/QĐ-CNSH ngày 31/12/2015 về việc ban hành Nội quy phòng cháy, chữa cháy và hướng dẫn PCCC của PTN/PXN (Sơ đồ bố trí lối thoát hiểm và vật tư PCCC của PTN)

Cần có sự hợp tác chặt chẽ giữa đơn vị có PTN/PXN và cảnh sát phòng cháy, chữa cháy trong việc kiểm tra định kỳ và đào tạo PCCC cho các nhân viên PTN/PXN.

5.7. Bố trí trang bị sơ cấp cứu

Trang bị sơ cấp cứu của PTN/PXN bao gồm: bông, băng, gạc, chất khử trùng,…được liệt kê trong Danh mục vật tư hộp sơ cấp cứu (QTQL-PYD-06-BM.07).

Hộp đựng vật tư sơ cấp cứu của PTN/PXN phải có hướng dẫn sử dụng đi kèm, được đặt ở vị trí dễ quan sát và tiếp cận sử dụng và phải có biển báo vị trí đặt trang bị sơ cấp cứu (QTQL-PYD-06-BM.08).

PTN/PXN phải đảm bảo luôn cung cấp đầy đủ trang bị sơ cấp cứu đảm bảo số lượng, chất lượng và còn hạn sử dụng cho nhân viên, học viên, thực tập sinh và khách đến tham quan sử dụng khi phát sinh tai nạn, sự cố.

Việc thải bỏ trang bị sơ cấp cứu sau khi sử dụng phải tuân thủ quy định, quy trình và hướng dẫn thực hành an toàn của PTN/PXN bao gồm quy trình khử nhiễm, quy trình hướng dẫn sử dụng trang bị BHCN, quy trình xử lý sự cố và quy trình xử lý chất thải.

Định kỳ hàng quý, trang bị sơ cấp cứu được kiểm tra số lượng & hạn sử dụng và kết quả được ghi chép vào Biên bản kiểm tra hộp sơ cứu (QTQL-PYD-06-02-BM.09), lưu vào hồ sơ ATSH của PTN/PXN.

Nhân viên phụ trách ATSH PTN/PXN làm đề xuất bổ sung hoặc thay thế trang bị sơ cấp cứu nếu cần thiết, gửi Trưởng PTN/PXN xem xét và trình lên Lãnh đạo cơ sở phê duyệt.

5.8. Hệ thống điện trong PTN/PXN

5.8.1. Vật tư hệ thống điện

Hệ thống điện trong PTN/PXN bao gồm hệ thống đường dây điện, cầu dao, công tắc, cung cấp điện cho hệ thống đèn chiếu sáng, hệ thống điều hòa trung tâm và trang thiết bị của PTN/PXN.

Hệ thống điện trong khu vực PTN/PXN được nối với máy phát điện dự phòng của Trung tâm, đảm bảo cung cấp điện liên tục, không bị gián đoạn, tránh ảnh hưởng đến điều kiện làm việc an toàn của PTN/PXN.

Định kỳ hàng năm, PTN/PXN phải tiến hành kiểm tra và bảo trì hệ thống điện. Kết quả kiểm tra được ghi vào Biên bản kiểm tra CSVC (QTQL-PYD-06-02-BM.03) vào được lưu vào hồ sơ ATSH của PTN/PXN.

Nhân viên phụ trách ATSH PTN/PXN làm đề xuất sửa chữa, bổ sung hoặc thay thế đèn chiếu sáng nếu cần thiết, gửi Trưởng PTN/PXN xem xét và trình lên Lãnh đạo cơ sở phê duyệt.

5.8.2. An toàn điện

- Thường xuyên kiểm tra tất cả các thiết bị điện, kể cả hệ thống tiếp đất.
- Tất cả các thiết bị điện và hệ thống đường dây điện đạt tiêu chuẩn quy định về an toàn điện quốc gia.
- Đảm bảo các thiết bị, dây điện và ổ cắm luôn hoạt động trong tình trạng tốt. Ngắt những ổ cắm điện gần các nguồn nước.

- PTN/PXN có hệ thống ngắt mạch điện để bảo vệ quá tải điện. Không được sử dụng điện quá tải, tránh sử dụng nhiều ổ cắm cho một đường dây điện. Ngắt điện các thiết bị khi chúng không hoạt động.
- Tất cả các trang thiết bị điện trong PTN/PXN phải được nối đất.
- Các dụng cụ tạo tia lửa điện không được sử dụng gần nơi có lửa, khí bay hơi hoặc dung dịch lỏng dễ gây cháy nổ.
- Không bao giờ đặt dung dịch dễ cháy nổ vào tủ lạnh, tia lửa điện được tạo ra khi mở cánh tủ và đèn bật lên sẽ gây cháy nổ.

5.9. Điều kiện ánh sáng của PTN/PXN

Điều kiện ánh sáng của PTN/PXN luôn được đảm bảo cường độ chiếu sáng duy trì ở mức > 500 lux theo Thông tư số 22/2016/TT-BYT Thông tư quy định Quy chuẩn kỹ thuật quốc gia về chiếu sáng – Mức cho phép chiếu sáng nơi làm việc.

Hệ thống điện trong khu vực PTN/PXN được nối với máy phát điện dự phòng của Trung tâm, đảm bảo cung cấp điện liên tục, không bị gián đoạn, tránh ảnh hưởng đến điều kiện làm việc an toàn của PTN/PXN.

Định kỳ hàng năm, PTN/PXN phải tiến hành kiểm tra cường độ chiếu sáng thông qua 1 đơn vị được cấp phép và có năng lực chuyên môn phù hợp. Kết quả kiểm tra bằng văn bản được lưu vào hồ sơ ATSH của PTN/PXN.

Nhân viên phụ trách ATSH PTN/PXN làm đề xuất sửa chữa, bổ sung hoặc thay thế đèn chiếu sáng nếu cần thiết, gửi Trưởng PTN/PXN xem xét và trình lên Lãnh đạo cơ sở phê duyệt.

5.10. Điều kiện vi khi hậu của PTN/PXN

Điều kiện nhiệt độ của PTN/PXN luôn được đảm bảo nhiệt độ duy trì ở ngưỡng cho phép từ 18 đến 32 °C và điều kiện độ ẩm của PTN/PXN luôn được đảm bảo độ ẩm duy trì ở ngưỡng cho phép từ 40 đến 80%, theo Thông tư số 26/2016/TT-BYT Thông tư quy định Quy chuẩn kỹ thuật quốc gia về vi khí hậu – Giá trị cho phép vi khí hậu tại nơi làm việc.

Nhiệt độ và độ ẩm của PTN/PXN được theo dõi hàng ngày bằng nhiệt ẩm kế và ghi chép kết quả lại bằng cách đánh dấu vào Biểu đồ theo dõi nhiệt độ và độ ẩm của PTN/PXN (QTQL-PYD-06-BM.10).

Nhiệt độ của PTN/PXN được điều chỉnh bằng hệ thống điều hòa trung tâm và độ ẩm của PTN/PXN được điều chỉnh bằng máy hút ẩm để đảm bảo nhiệt độ và độ ẩm của PTN/PXN luôn được duy trì ở mức cho phép.

Định kỳ hàng năm, PTN/PXN phải tiến hành hiệu chuẩn lại nhiệt ẩm kế thông qua 1 đơn vị được cấp phép và có năng lực chuyên môn phù hợp. Kết quả kiểm tra bằng văn bản được lưu vào hồ sơ ATSH của PTN/PXN.

Nhân viên phụ trách ATSH PTN/PXN làm đề xuất sửa chữa, bổ sung hoặc thay thế máy hút ẩm hay nhiệt ẩm kế nếu cần thiết, gửi Trưởng PTN/PXN xem xét và trình lên Lãnh đạo cơ sở phê duyệt.

5.11. Điều kiện về tiếng ồn của PTN/PXN

Tiếng ồn của PTN/PXN thường phát sinh do quá trình vận hành trang thiết bị.

Điều kiện tiếng ồn của PTN/PXN luôn được đảm bảo nhiệt độ duy trì ở ngưỡng cho phép từ 55 đến 80 dBA theo Thông tư số 24/2016/TT-BYT Thông tư quy định Quy chuẩn kỹ thuật quốc gia về tiếng ồn – Mức tiếp xúc cho phép tiếng ồn tại nơi làm việc.

Nếu phát sinh tiếng ồn trong PTN/PXN vượt ngưỡng cho phép, không đảm bảo điều kiện làm việc của PTN/PXN thì tùy theo mức độ mà PTN/PXN có thể cho nhân viên sử dụng thêm trang bị BHCN phù hợp khi làm việc hoặc cần tạm dừng hoạt động cho đến khi đã khắc phục điều kiện tiếng ồn.

5.12. Hệ thống cấp thoát nước của PTN/PXN

Định kỳ, PTN/PXN phải tiến hành kiểm tra và bảo trì hệ thống cấp thoát nước. Kết quả kiểm tra được ghi vào Biên bản kiểm tra CSVC (QTQL-PYD-06-02-BM.03) vào được lưu vào hồ sơ ATSH của PTN/PXN.

Định kỳ hàng năm, PTN/PXN phải tiến hành kiểm tra chất lượng nước cho sinh hoạt và thực hành thông qua 1 đơn vị được cấp phép và có năng lực chuyên môn phù hợp. Kết quả kiểm tra bằng văn bản được lưu vào hồ sơ ATSH của PTN/PXN.

Định kỳ hàng năm, PTN/PXN phải tiến hành kiểm tra chất lượng nước thải y tế theo QCVN28/2010/BTNMT thông qua 1 đơn vị được cấp phép và có năng lực chuyên môn phù hợp. Kết quả kiểm tra bằng văn bản được lưu vào hồ sơ ATSH của PTN/PXN.

Nhân viên phụ trách ATSH PTN/PXN làm đề xuất sửa chữa, bổ sung hoặc thay thế vật tư trong hệ thống cấp thoát nước nếu cần thiết, gửi Trưởng PTN/PXN xem xét và trình lên Lãnh đạo cơ sở phê duyệt.

6. Lưu trữ hồ sơ

Hàng năm, PTN/PXN thực hiện tự kiểm tra 1 lần điều kiện cơ sở vật chất theo biểu mẫu Bảng kiểm ATSH cấp II.

Định kỳ hàng quý, PTN/PXN thực hiện báo cáo ATSH về quản lý cơ sở vật chất theo biểu mẫu Báo cáo ATSH định kỳ (QĐAT-PYD-03-BM.01) và trình Ban Giám đốc xem xét. Báo cáo này phải được lưu vào hồ sơ ATSH của PTN/PXN.

STT	Tên hồ sơ	Thời gian lưu	Nơi lưu
1	Sơ đồ phòng thí nghiệm	3 năm	Tại PTN/PXN
2	Sơ đồ bố trí vật tư PCCC và hướng dẫn thoát hiểm cho PTN/PXN	3 năm	Tại PTN/PXN
3	Bảng kiểm ATSH cấp II	3 năm	Tại PTN/PXN
4	Báo cáo ATSH định kỳ	3 năm	Tại PTN/PXN
5	Sơ đồ phòng thí nghiệm	3 năm	Tại PTN/PXN
6	Biển cảnh báo nguy hiểm sinh học	3 năm	Tại PTN/PXN
7	Biên bản kiểm tra cơ sở vật chất	3 năm	Tại PTN/PXN
8	Hướng dẫn sử dụng vòi rửa mắt	3 năm	Tại PTN/PXN
9	Biên bản kiểm tra vòi rửa mắt	3 năm	Tại PTN/PXN
10	Sơ đồ bố trí lối thoát hiểm và vật tư PCCC của PTN	3 năm	Tại PTN/PXN

11	Danh mục vật tư hộp sơ cấp cứu	3 năm	Tại PTN/PXN
12	Biển báo vị trí đặt trang bị sơ cấp cứu và bộ xử lý sự cố của PTN	3 năm	Tại PTN/PXN
13	Biên bản kiểm tra hộp sơ cứu	3 năm	Tại PTN/PXN
14	Biểu đồ theo dõi nhiệt độ và độ ẩm của PTN/PXN	3 năm	Tại PTN/PXN

7. Tài liệu liên quan

STT	Tên hồ sơ	Mã số tài liệu
1	Sổ tay an toàn	STAT-PYD-01
2	Quy định thực hành an toàn trong phòng thí nghiệm	QĐAT-PYD-01
3	Quy định lưu trữ hồ sơ	QĐAT-PYD-02
4	Quy định chế độ báo cáo ATSH	QĐAT-PYD-03
5	Báo cáo ATSH định kỳ	QĐAT-PYD-03-BM.01
6	Sơ đồ phòng thí nghiệm	QTQL-PYD-06-BM.01
7	Biển cảnh báo nguy hiểm sinh học	QTQL-PYD-06-BM.02
8	Biên bản kiểm tra cơ sở vật chất	QTQL-PYD-06-BM.03
9	Hướng dẫn sử dụng vòi rửa mắt	QTQL-PYD-06-BM.04
10	Biên bản kiểm tra vòi rửa mắt	QTQL-PYD-06-BM.05
11	Sơ đồ bố trí lối thoát hiểm và vật tư PCCC của PTN	QTQL-PYD-06-BM.06
12	Danh mục vật tư hộp sơ cấp cứu	QTQL-PYD-06-BM.07
13	Biển báo vị trí đặt trang bị sơ cấp cứu và bộ xử lý sự cố của PTN	QTQL-PYD-06-BM.08
14	Biên bản kiểm tra hộp sơ cứu	QTQL-PYD-06-BM.09

15	Biểu đồ theo dõi nhiệt độ và độ ẩm của PTN/PXN	QTQL-PYD-06-BM.10
16	Quy trình khử nhiễm	QTKT-PYD-01
17	Biên bản khử nhiễm/ vệ sinh phòng	QTKT-PYD-01-BM.01
18	Quy trình đánh giá nguy cơ an toàn sinh học	QTKT-PYD-07
19	Bảng đánh giá nguy cơ an toàn sinh học	QTKT-PYD-07-BM.01
20	Kế hoạch phòng ngừa và xử lý sự cố	QTKT-PYD-07-BM.02
21	Báo cáo đánh giá chất lượng mặt bàn TN/XN trong PTN/PXN ATSH cấp I & II	QTKT-PYD-08-BM.01
22	Quy trình xử lý sự cố PTN/PXN	QTKT-PYD-09
23	Phiếu báo cáo sự cố	QTKT-PYD-09-BM.01
24	Kết quả kiểm tra định kỳ điều kiện ánh sáng của phòng thí nghiệm	Theo đơn vị kiểm tra
25	Kết quả kiểm tra và hiệu chuẩn nhiệt ẩm kế	Theo đơn vị kiểm tra
26	Kết quả kiểm tra định kỳ nước sinh hoạt và thực hành của phòng thí nghiệm	Theo đơn vị kiểm tra
27	Kết quả kiểm tra định kỳ nước thải y tế của phòng thí nghiệm	Theo đơn vị kiểm tra

8. Tài liệu tham khảo

1. Nghị định số 103/2016/NĐ-CP ngày 01 tháng 07 năm 2016 của Thủ tướng Chính phủ về việc ban hành Nghị định quy định về bảo đảm an toàn sinh học tại phòng xét nghiệm.
2. Thông tư số 22/2016/TT-BYT ngày 30 tháng 06 năm 2016 của Bộ trưởng Bộ Y tế về việc ban hành Thông tư quy định quy chuẩn kỹ thuật quốc gia chiếu sáng - Mức cho phép chiếu sáng nơi làm việc.
3. Thông tư số 24/2016/TT-BYT ngày 30 tháng 06 năm 2016 của Bộ trưởng Bộ Y tế về việc ban hành Thông tư quy định quy chuẩn kỹ thuật quốc gia về tiếng ồn - Mức tiếp xúc cho phép tiếng ồn tại nơi làm việc.

4. Thông tư số 26/2016/TT-BYT ngày 30 tháng 06 năm 2016 của Bộ trưởng Bộ Y tế về việc ban hành Thông tư quy định quy chuẩn kỹ thuật quốc gia về vi khí hậu - Giá trị cho phép vi khí hậu tại nơi làm việc.
5. Quy chuẩn số QCVN 28:2010/BTNMT – Quy chuẩn kỹ thuật quốc gia về nước thải y tế.
6. Cẩm nang an toàn sinh học. Cẩm nang an toàn sinh học, ấn bản lần thứ 4 và các chuyên đề bổ sung. WHO (2022).
7. Quản lí chương trình an toàn sinh học. Cẩm nang an toàn sinh học, ấn bản lần thứ 4 và các chuyên đề bổ sung. WHO (2022).
8. Thiết kế và bảo dưỡng phòng xét nghiệm. Cẩm nang an toàn sinh học, ấn bản lần thứ 4 và các chuyên đề bổ sung. WHO (2022).
9. Quyết định số 251/QĐ-CNSH ngày 31 tháng 12 năm 2015 của Trung tâm Công nghệ Sinh học về việc ban hành Nội quy phòng cháy, chữa cháy.

Phòng CNSH Y Dược

Quản lý cơ sở vật chất

QTQL-PYD-06-BM.01

SƠ ĐỒ MẶT BẰNG PHÒNG THÍ NGHIỆM TẦNG TRỆT KHU NGHIÊN CỨU B – TRUNG TÂM CÔNG NGHỆ SINH HỌC THÀNH PHỐ HỒ CHÍ MINH – PHÒNG CNSH Y DƯỢC

(Phòng thí nghiệm Vi sinh và Phòng thí nghiệm Sinh học phân tử)

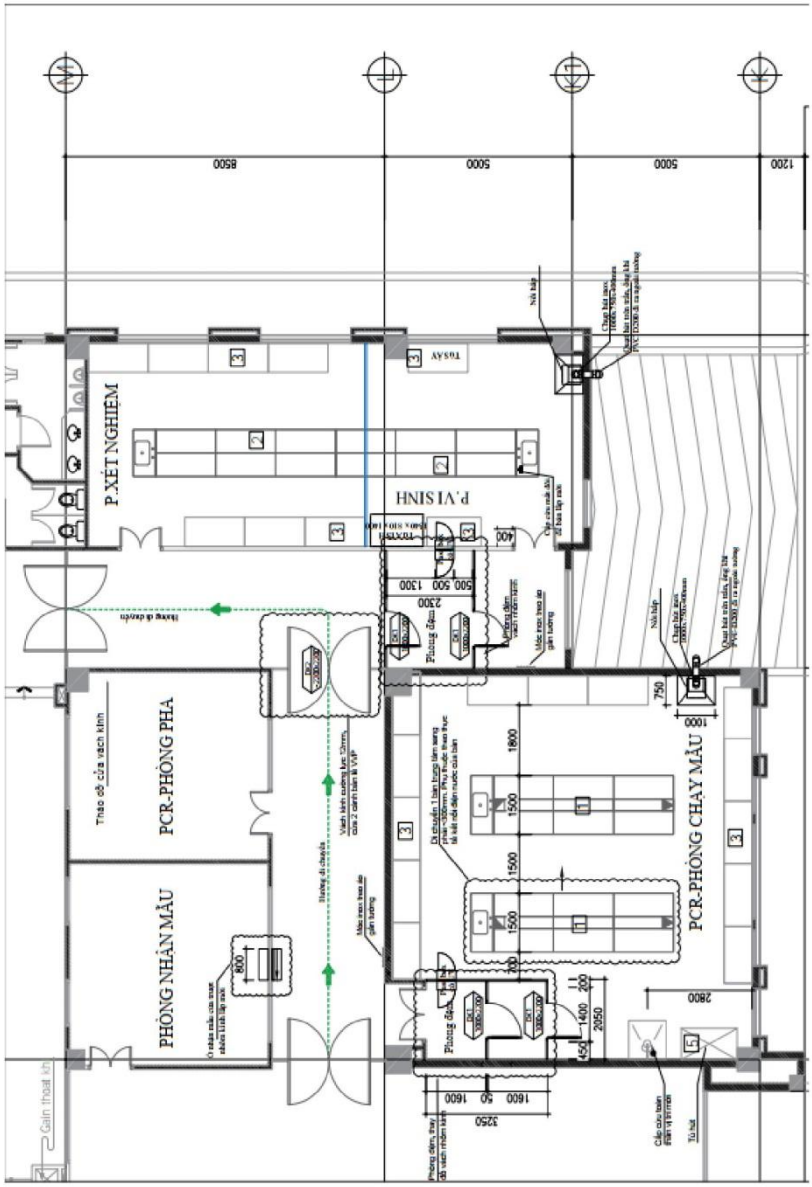

NGUY HIỂM SINH HỌC

Không nhiệm vụ miễn vào

Cấp độ an toàn sinh học: II

Người phụ trách:……

Số điện thoại trong trường hợp khẩn cấp:…….

Số điện thoại cơ quan:……..…….. Số điện thoại nhà riêng:……..……..

Phải được sự đồng ý của người phụ trách mới được vào khu vực này.

Phòng CNSH Y Dược Quản lý cơ sở vật chất QTQL-PYD-06-BM.03

BIÊN BẢN KIỂM TRA CƠ SỞ VẬT CHẤT
PHÒNG THÍ NGHIỆM/ PHÒNG XÉT NGHIỆM

Tên phòng thí nghiệm:.....

Đại diện phòng: .....

Người kiểm tra:.....

I. NỘI DUNG CÔNG VIỆC KIỂM TRA KỸ THUẬT

1. Tường – sàn – trần – cửa sổ Phòng thí nghiệm/ xét nghiệm:

.....

.....

2. Bồn rửa tay, thao tác:

.....

.....

2. Bàn thí nghiệm/ xét nghiệm:

.....

.....

3. Hệ thống đèn chiếu sáng

.....

.....

4. Hệ thống điều hòa

.....

.....

5. Hệ thống cấp thoát nước

.....

.....

6. Nguyên nhân lỗi:

.....

.....

7. Biện pháp khắc phục:

.....

.....

8. Đề xuất:

.....

.....

II. KẾT LUẬN

.....

.....

TP. Hồ Chí Minh, ngày .... tháng .... năm 20...

PHÒNG CNSH Y DƯỢC TRƯỞNG PHÒNG	NHÂN VIÊN PHỤ TRÁCH AN TOÀN SINH HỌC	NGƯỜI KIỂM TRA
(Ký và ghi rõ họ tên)	*(Ký và ghi rõ họ tên)*	*(Ký và ghi rõ họ tên)*

1/1

HƯỚNG DẪN SỬ DỤNG VÒI RỬA MẮT

Rửa mắt khẩn cấp

1. Dùng tay di chuyển vòi rửa mắt đến gần vị trí mắt, bóp cần gạt.
2. Cúi nhẹ đầu xuống, dùng ngón trỏ và ngón cái giữ cho mí mắt mở to để đảm bảo rằng mắt được rửa hoàn toàn phía trong mi mắt.
3. Rửa mắt liên tục dưới vòi nước (trên 5 phút).
4. Thông báo với nhân viên an toàn và lãnh đạo PXN về sự cố xảy ra.

Phòng CNSH Y Dược Quản lý cơ sở vật chất QTQL-PYD-06-BM.05

BIÊN BẢN KIỂM TRA VÒI RỬA MẮT PHÒNG THÍ NGHIỆM

Tên phòng thí nghiệm:.....

Đại diện phòng: .....
Người kiểm tra:.....

I. NỘI DUNG CÔNG VIỆC

1. Tình trạng sử dụng:

.....
.....
.....

2. Nguyên nhân lỗi:

.....
.....
.....

3. Biện pháp khắc phục:

.....
.....
.....

4. Đề xuất:

.....
.....
.....

II. KẾT LUẬN

.....
.....
.....

TP. Hồ Chí Minh, ngày .... tháng .... năm 20...

PHÒNG CNSH Y DƯỢC TRƯỞNG PHÒNG	NHÂN VIÊN PHỤ TRÁCH AN TOÀN SINH HỌC	NGƯỜI KIỂM TRA
(Ký và ghi rõ họ tên)	*(Ký và ghi rõ họ tên)*	*(Ký và ghi rõ họ tên)*

1/1

Phòng CNSH Y Dược | Quản lý cơ sở vật chất | QTQL-PYD-06-BM.06

SƠ ĐỒ BỐ TRÍ VẬT TƯ PCCC VÀ HƯỚNG DẪN THOÁT HIỂM CHO PHÒNG CHẠY PCR – PTN. SINH HỌC PHÂN TỬ

(Tầng trệt Khu nghiên cứu B – Trung tâm CNSH TP. Hồ Chí Minh)

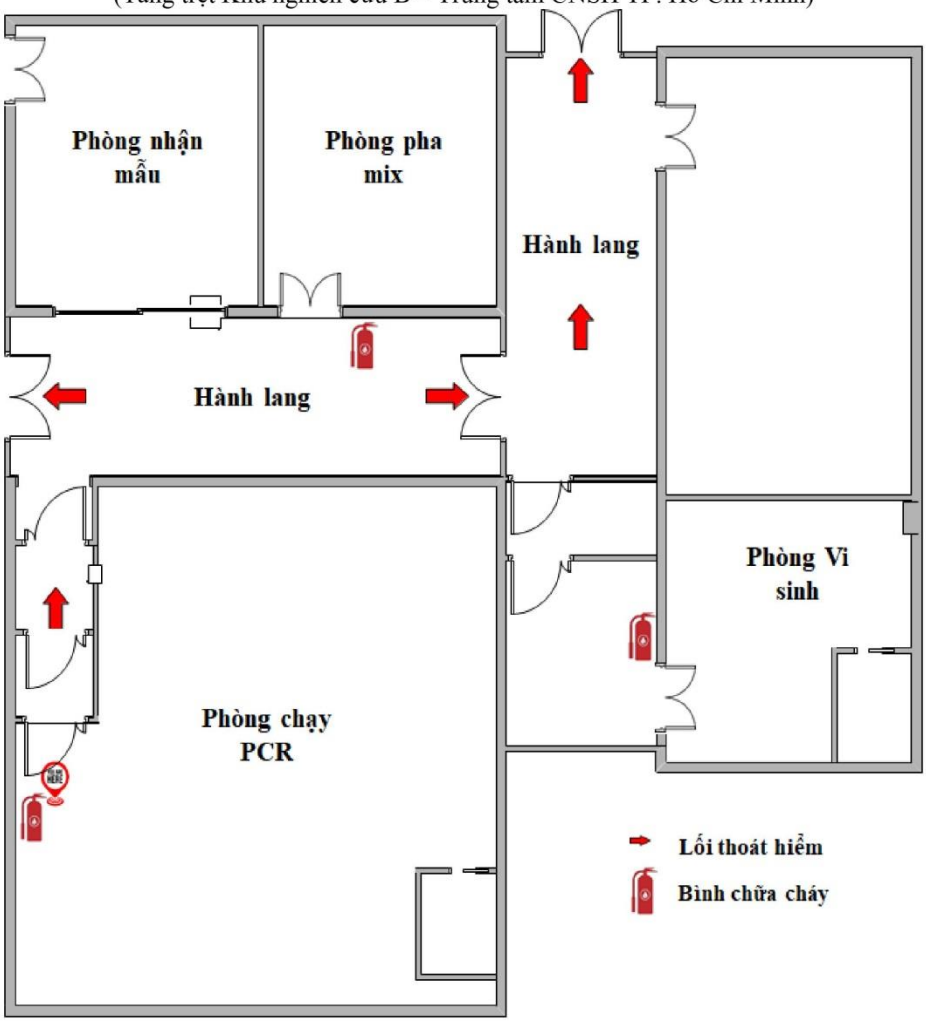

TP. Hồ Chí Minh, ngày … tháng … năm ……

GIÁM ĐỐC TRUNG TÂM	TRƯỞNG PHÒNG CNSH Y DƯỢC
(Ký và ghi rõ họ tên)	*(Ký và ghi rõ họ tên)*

1/1

DANH MỤC VẬT TƯ HỘP SƠ CẤP CỨU PHÒNG THÍ NGHIỆM/ XÉT NGHIỆM

STT	Tên vật dụng	ĐVT	Số lượng
1	Băng keo cá nhân	Cái	20
2	Băng cuộn y tế	Cuộn	5
3	Băng keo vải y tế	Cuộn	1
4	Băng tam giác	Gói	3
5	Bông gòn vô trùng	Gói	1
6	Gạc y tế	Gói	3
7	Gạc parafin	Miếng	5
8	Kéo y tế	Cái	1
9	Kẹp gắp inox	Cái	1
10	Cồn 70 độ	Chai	2
11	Oxy già 60ml	Chai	1
12	Providine 10% 20ml	Chai	2
13	Thuốc nhỏ mắt NaCl 0,9%	Chai	2
14	Hộp đựng y tế	Cái	1
15	Panadol	Vỉ	1
16	Berberin	Chai	1
17	Dầu gió	Chai	1
18	Kim băng	Cái	10
19	Khay đựng inox	Cái	1
20	Khẩu trang y tế	Cái	10
21	Găng tay	Đôi	10

Phòng CNSH Y Dược | Quản lý cơ sở vật chất | QTQL-PYD-06-BM.08

1/1

Phòng CNSH Y Dược Quản lý cơ sở vật chất QTQL-PYD-06-BM.09

BIÊN BẢN KIỂM TRA HỘP SƠ CỨU PHÒNG THÍ NGHIỆM

Tên phòng thí nghiệm: ……

Đại diện phòng: .....

Người kiểm tra:.....

I. NỘI DUNG CÔNG VIỆC

STT	Trang bị sơ cứu	Tình trạng (1)	Số lượng quy định (2)	Số lượng thực tế (3)
1	Băng keo cá nhân (20 miếng/hộp)		3 hộp	
2	Băng cuộn y tế (5 cuộn/gói)		3 gói	
3	Băng keo vải y tế ((1,25cm x 5m)/cuộn/hộp)		3 hộp	
4	Băng tam giác (1 cái/gói)		9 gói	
5	Bông gòn vô trùng (50g/gói)		3 gói	
6	Gạc y tế ((5cm x 6.5cm x 12 lớp)/10 miếng/gói)		9 gói	
7	Gạc parafin (1 miếng/gói)		9 gói	
8	Kéo y tế (1 cái x 16cm)		3 cái	
9	Kẹp gắp inox (1 cái x 16cm)		3 cái	
10	Cồn 70 độ (60 ml/chai)		6 chai	
11	Oxy già (60ml/chai)		3 chai	
12	Providine 10% (20ml/chai)		6 chai	
13	Thuốc nhỏ mắt NaCl 0,9% (10ml/chai)		6 chai	
14	Panadol (12 viên/vỉ)		3 vỉ	
15	Oresol		15 gói	
16	Dầu gió (6ml/chai)		3 chai	

Ghi chú:

(1) Tình trạng: Tốt/Hư hỏng/Hết hạn sử dụng hoặc Thiếu/Đủ.

(2) Số lượng quy định: Số lượng tối thiểu theo quy định cho mỗi phòng thí nghiệm.

(3) Số lượng thực tế: Số lượng thực tế của phòng thí nghiệm.

II. KẾT LUẬN

.....

.....

III. ĐỀ XUẤT

.....

.....

TP. Hồ Chí Minh, ngày .... tháng .... năm 20...

PHÒNG CNSH Y DƯỢC TRƯỞNG PHÒNG	NHÂN VIÊN PHỤ TRÁCH AN TOÀN SINH HỌC	NGƯỜI KIỂM TRA
(Ký và ghi rõ họ tên)	*(Ký và ghi rõ họ tên)*	*(Ký và ghi rõ họ tên)*

1/1

Phòng CNSH Y Dược | Quản lý trang thiết bị | QTQL-PYD-06-BM.10

BIỂU ĐỒ THEO DÕI NHIỆT ĐỘ PHÒNG THÍ NGHIỆM THÁNG .../.....

Tên phòng thí nghiệm:.....

Loại nhiệt kế:..... Mã nhiệt kế:..... Nhiệt độ và độ ẩm duy trì theo quy định: T = ...°C ; H = ...%

SÁNG:

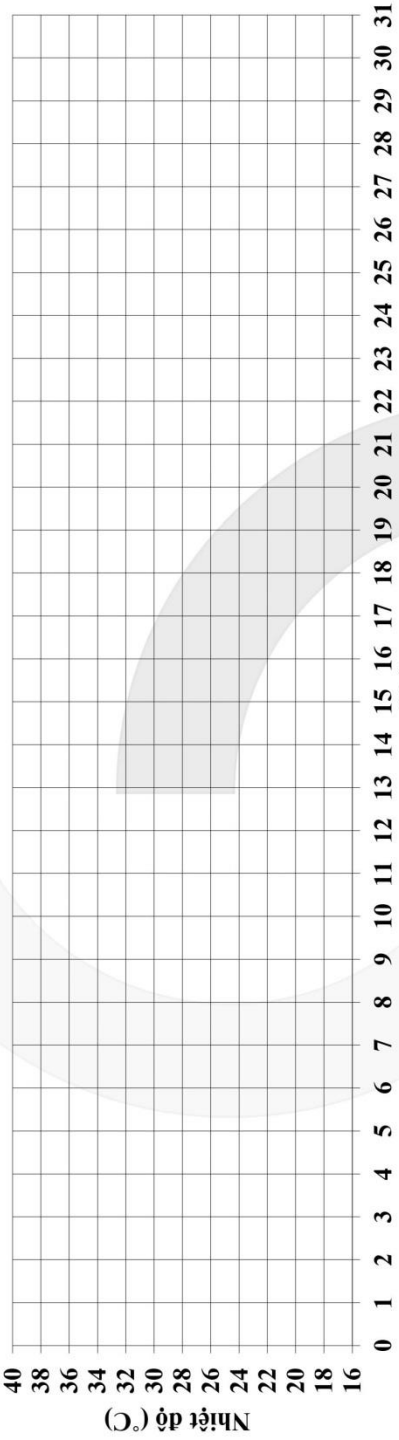

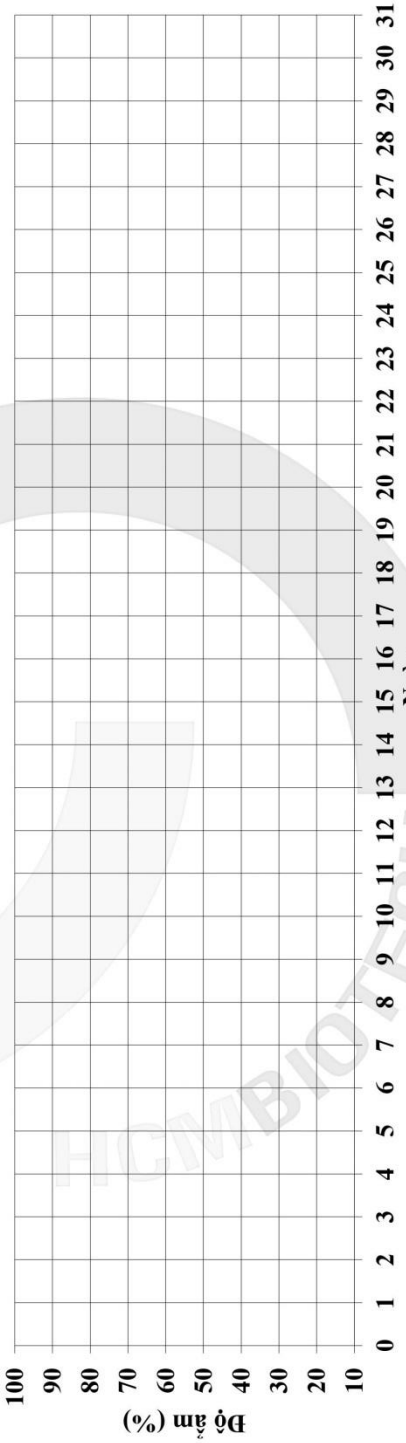

Hướng dẫn: Đánh dấu X vào vị trí tương ứng với điểm nhiệt và thời gian theo dõi trên biểu đồ. Không sử dụng bút chì, không tẩy xóa.

Phòng CNSH Y Dược | Quản lý trang thiết bị | QTQL-PYD-06-BM.10

CHIỀU:

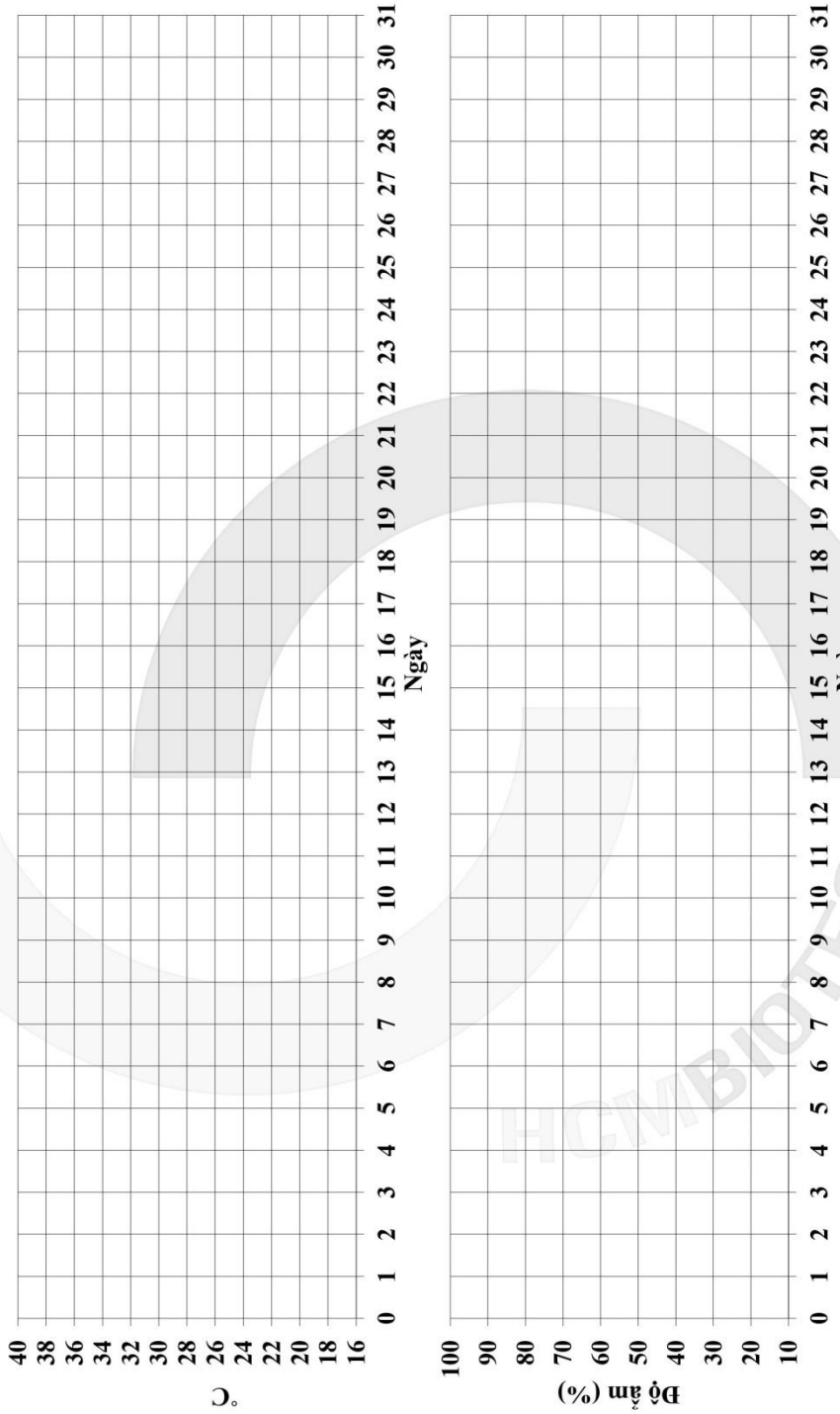

Hướng dẫn: Đánh dấu X vào vị trí tương ứng với điểm nhiệt và thời gian theo dõi trên biểu đồ rồi ký tên xác nhận vào phụ lục. Không sử dụng bút chì, không tẩy xóa.

Phòng CNSH Y Dược | Quản lý trang thiết bị | QTQL-PYD-06-BM.10

KẾT LUẬN:

.....

.....

ĐỀ XUẤT (Nếu có) :

.....

.....

Ghi chú:

– Thời gian ghi nhiệt độ: Sáng và chiều các ngày trong tuần từ thứ 2 đến thứ 6./.

TP. Hồ Chí Minh, ngày ... tháng ... năm .....

PHÒNG CNSH Y DƯỢC **TRƯỞNG PHÒNG** *(Ký và ghi rõ họ tên)*	**NHÂN VIÊN PHỤ TRÁCH AN TOÀN SINH HỌC** *(Ký và ghi rõ họ tên)*	**NGƯỜI THỰC HIỆN THEO DÕI NHIỆT ĐỘ PHÒNG** *(Ký và ghi rõ họ tên)*