소셜 네트워크 분석

매듭과 유유상종

김현우, PhD[1]

[1] 충북대학교 사회학과 부교수

진행 순서

1. 유유상종
2. 동질혼
3. 사회적 선택과 사회적 영향

유유상종

유유상종

운명적인 만남은 있을까?

- 누군가를 만나 관계를 형성한다는 것은 내가 주도하여 내 의지대로 이루어진 것인가?
- 사회학자들은 개인이 운명적인 만남처럼 **임의로(random)** 관계를 형성한다고 믿지 않는다.
- 관계 형성의 중요한 **메커니즘(mechanism)** 가운데 하나는 **유유상종(homophily)**이다.
- 그런데 만남을 이끌어내는 "비슷한 특성"이 뭐가 있을까? 그로 인해 어떤 종류의 매듭이 나타날까?
- 가령 비슷한 특성 중에 정치적 이념이 있고, 같은 정치적 이념을 가진 사람들끼리 더 자주 함께 담배를 피운다.

유유상종

- 비슷한 특성을 가진 노드(nodes)이 서로 연결될 가능성이 높으므로, 결국 네트워크 수준에서도 동질적인 사람들끼리 어울리는 현상, 즉 **동류 혼합(assortative mixing)**이 나타난다.
- 동류 혼합, 즉 끼리끼리 놀다보면 네트워크에 어떤 결과가 나타날까?
- **사회적 분리(segregation)**가 나타난다. 동질적인 몇몇 집단들로 나뉘어, 집단 밖과 좀처럼 소통하지 않는다.
- 정보 확산에 편향이 발생한다. 마치 **반향실(echo chamber)**처럼 동질적인 네트워크 안에서 같은 생각과 정보가 반복적으로 순환한다.

동질혼

동질혼

결혼에서 이상형은 어떻게 형성되나?

- 50%로 충족되는 간단한 이상형 기준이 5개만 있어도 만날 확률은 5% 이하다(Why?).
- 그 대신 부부가 서로 비슷하면 결혼 생활의 만족도가 높다는 꽤 많은 증거가 있다.
- 즉 현실 결혼에 있어서 **동류혼(homogamy)**은 굉장히 흔하게 관찰된다(C&F 119).
- 아마 가장 대표적인 지표는 부부의 나이가 아닐까?

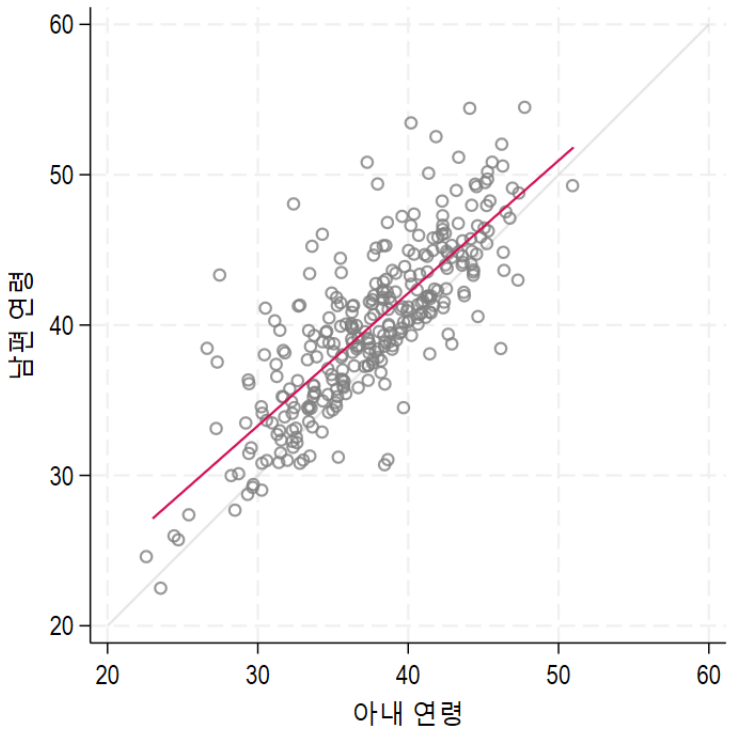

제주지역 부부의 자녀 맞돌봄 실태 및 인식조사 (2023)

동질혼

- 연령 차이는 생각 외로 적다. 평균 2.4세, 최대 16세, 최소 -8세.

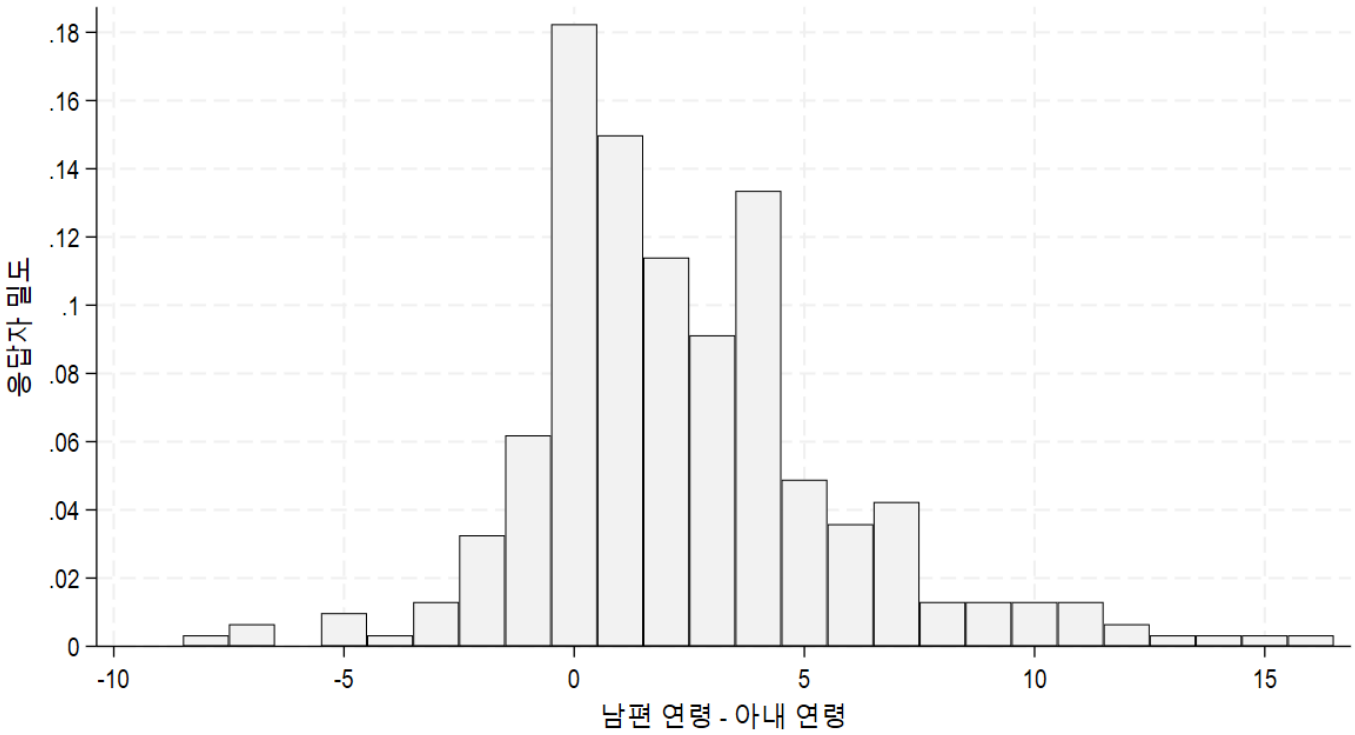

제주지역 부부의 자녀 맞돌봄 실태 및 인식조사 (2023)

동질혼

- 한편 부부 간 교육 수준도 중요한 유유상종한다.

	최종학력(남편)				
최종학력(아내)	고등학교	전문대학	대학교(4년)	대학원	Total
중학교 이하	0.00	100	0.00	0.00	100
고등학교	57.89	33.33	7.02	1.75	100
전문대학(4년제 미만)	21.37	46.56	29.77	2.29	100
대학교(4년제 이상)	11.32	18.87	61.32	8.49	100
대학원	0.00	16.67	50.00	33.33	100
Total	23.78	33.55	37.13	5.54	100

제주지역 부부의 자녀 맞돌봄 실태 및 인식조사 (2023)

동질혼

- 월평균 개인소득에서도 약한 수준의 유유상종이 나타난다.

월평균 개인소득(남편)	월평균 개인소득(아내)						Total
	없음	100만원	100-199만	200-299만	300-399만	400만원	
없음	27.27	0.00	0.00	36.36	18.18	18.18	100
100만원 미만	0.00	0.00	0.00	0.00	100	0.00	100
100-199만원	14.29	14.29	42.86	14.29	14.29	0.00	100
200-299만원	23.38	5.19	22.08	40.26	3.90	5.19	100
300-399만원	20.75	6.60	17.92	34.91	16.04	3.77	100
400만원 이상	35.24	5.71	11.43	26.67	9.52	11.43	100
Total	26.38	5.86	16.61	32.90	11.07	7.17	100

제주지역 부부의 자녀 맞돌봄 실태 및 인식조사 (2023)

사회적 선택과 사회적 영향

사회적 선택과 사회적 영향

사회적 선택과 사회적 영향 중 어느 쪽이 중요한가?

- 네트워크에서 유유상종이 나타나는 매커니즘은 최소 두 가지로 설명할 수 있다.
- (1) 우리는 서로 비슷하기 때문에 맺어졌다는 관점을 취할 수도 있고, 반대로 (2) 이미 맺어졌기 때문에 서로 비슷해져간다는 관점을 취할 수도 있다.
- **사회적 선택(social selection)**을 강조하는 사회학자들은 전자의 입장을 취하고, **사회적 영향(social influence)**을 강조하는 사회학자들은 후자의 입장을 취한다.
- 사회적 선택 혹은 사회적 영향 가운데 자신의 입장을 택해, 매듭(e.g., 연인 관계 등)의 형성 과정을 설명할 수 있어야 한다.
- 좀 더 확장하여, 매듭의 성과(e.g., 결혼의 장수 효과)도 설명할 수 있어야 한다.

사회적 선택과 사회적 영향

- 사회적 선택에 따르면, 사랑은 “그저 수많은 가능성 가운데 우리 두 사람의 개성이 우연히 마주쳐 일어난 것”이 아니다.
- 그것은 이미 오래 전에 예약되고 사회적으로 주선된 불꽃이다(e.g., 정말 네가 파푸아뉴기니의 80세 족장과 사랑할까?).
- 그러므로 사회적 선택에서 유유상종은 이미 이루어져 있는 원인이다.
- 사회적 영향에 따르면, 두 사람이 일단 만나 오랫동안 함께 살면 적절함 (appropriateness)에 관한 규범과 가치관을 공유하게 된다.
- 함께 있기 때문에 조금씩 서로를 닮아간다.
- 그러므로 사회적 영향에서 유유상종은 결과적으로 나타난다.

사회적 선택과 사회적 영향

결혼은 사망률을 정말로 낮추는가?

- (사회적 선택 또는 사회적 영향) 둘 중 하나의 입장에서 "결혼은 사망률을 낮춘다"는 주장을 검토해보자.
- 사회적 영향에 따라 설명한다면, 결혼 이후 행동과 생활 환경이 변화하게 된다. 이로 인해 건강이 개선되어 사망률이 감소할 수 있다.
- 사회적 선택으로 설명한다면, 사회경제적 지위가 높은 두 사람이 결혼했을 뿐이다. 사회경제적 지위를 높다면 두 사람의 건강 상태가 처음부터 양호하여 결혼 이후에도 장수할 수 있다. 반대로 사회경제적 지위가 낮았다면 두 사람의 건강 상태가 처음부터 나빠 결혼하지 못하고 또한 단명할 수 있다.

사회적 선택과 사회적 영향

배우자 상실로 인해 사망률을 정말로 증가하는가?

- (사회적 선택 또는 사회적 영향) 둘 중 하나의 입장에서 "배우자 상실은 사망률을 높인다"는 주장을 검토해보자.
- 둘 중 하나의 입장에서 이번에는 반대로 "배우자 상실로 사망률을 높아지는 것은 아니다"는 주장을 뒷받침해보자.
- (다소 차별적인 표현이지만) "적자는 적자끼리, 부적자는 부적자끼리 결혼"한다면 (C&F 139) 이는 어느 쪽 설명인가?

사회적 선택과 사회적 영향

두 설명 방식은 대단히 중요하기 때문에 연습이 필요하다.

- **매듭의 형성(tie formation)**과 **성과(outcomes)** 그리고 유유상종 원리를 설명하는 두 방식(사회적 선택과 사회적 영향)은 제법 혼동스럽다.
- 다양한 사례를 미리 상상해보고 토의하여, 두 방식으로 모두 설명할 수 있어야 한다.
- 특히 매듭의 형성(e.g., 결혼관계의 형성) 뿐 아니라, 매듭의 성과(e.g., 결혼 이후 장수)도 두 방식으로 모두 설명할 수 있어야 함에 주의하자.