소셜 네트워크 분석

감정의 전염과 확산

김현우, PhD[1]

[1] 충북대학교 사회학과 부교수

April 30, 2026

감정의 전염과 확산

감정은 사회적으로 전염성 높다.

- 교실에서 누군가 웃기 시작하면 그 웃음은 금방 퍼져 나간다.
- 콘서트장에서 아이돌이 나타나면 엄청난 함성이 울려퍼진다(혼자서 유튜브로 볼 때도 그럴까?).
- 저자들은 오늘날 수많은 미국인들이 호소하는 땅콩 알러지 증세 역시 의학적 사실과 심인성 질환이 결합된 것으로 설명한다(C&F 83–84).
- **적절한(legitimate)** 감정이 무엇인지 판단하기 위해 우리는 **사회적 비교(social comparison)**를 수행한다. 불확실한 상황에서 우리는 타인의 반응을 정보로 사용한다.
- 이때 감정은 언어보다 빠르고 직관적인 소통 수단이다.

감정의 전염과 확산

- 더 나아가면, 이른바 **집단 히스테리(mass hysteria)** 또는 **집단 심인성 질환(mass psychogenic illness; MPI)**까지 일어난다.
- 중세 유럽의 중세 유럽의 **무도광(dancing mania)**이나 1960년대 **탄자니아 웃음병 (Tanganyika laughter epidemic)** 등은 특히 극단적인 사례로 알려져 있다(C&F 65–67; 75–76).

감정의 전염과 확산

감정에 관한 고전적 사유 체계에 관해 생각해보자.

- 계몽주의 이래 **이성(reason)**은 문명, 진보, 자율적 주체의 토대로 여겨졌다.
- 이성과 대립하여 **감정(emotion)**은 비합리적인(irrational) 것으로 여겨져 왔다. 이것은 통제되어야 하는 것, 사적인 것, 개인에 귀속되는 것이다.
- 비합리적인 것은 (합리성이라는 고삐 아래) 통제할 수 없는 야만성으로 여겨지고, 따라서 조롱이나 공포의 대상이 되기도 한다.

감정의 전염과 확산

- 남성을 합리성에, 여성을 비합리성에 대응시키는 오래된 관념에 따라, 특히 **히스테리(hyteria)**는 부인병으로 여겨졌다("Victorian hysteria"를 검색해보자).
- 감정의 전염을 설명할 때, 여성 효과(female effect)를 어떻게 해석해야 할까(C&F 78, 81)?

  (1) 단지 과학적인 사실을 해석하는 것에 지나지 않는다.
  (2) 고정관념을 능글맞게 환기시키면서 과학적인 척 한다.

감정의 전염과 확산

사회학의 사유 방식은 다르다.

- 현상의 실재성을 함부로 부정할 수 없다. 그러나 설명의 순간에 우리는 문화나 이데올로기의 힘을 빌린다. 감정에 관한 고전적 사유 체계가 여기서 개입한다.
- 감정은 합리적으로 설명될 수 없고, 사적인 것이며, 개인이 스스로 통제해야 하는 그런 것이 아니다. 감정은 고립된 개인 안에 머물지 않고, 사회적 연결을 통해 퍼져나간다.
- 성차에 따른 사회적 스트레스의 구조적 불평등에 초점을 맞출 수 있다. 또는 학교나 콘서트장 등 특정 사회적 맥락에서의 네트워크 구조 차이 등이 작동했을 수도 있다.
- 훨씬 이전에 "왜 여성에게 히스테리가 집중적으로 진단되었는가"를 물어보아야 한다. 진단 없이 질병은 없기 때문이다(Why?).
- 집단 히스테리에서 MPI라는 용어 전환 자체가 이러한 고정관념으로부터의 탈피를 추구한다.

감정의 전염과 확산

집단적 감정은 (특히 위정자에게) 공포의 대상이 되기도 한다.

- 감정은 그 자체로 강렬한 행동의 원동력이 되는데, 이것이 사회적으로 확산되어 **집단행동(collective behaviors)**이나 **사회운동(social movement)**을 낳기도 한다.
- 유명인사/인플루언서에 대한 대중들의 감정이나 정서가 어떻게 작동하는지 생각해보자(이른바 "떡상" 혹은 "나락").
- 일단 MPI가 발생했을 때, 경찰관, 구조대원 등 공무 집행자가 나타나 '합리적으로' 설득을 시도해도 소용이 없거나, 오히려 더 전염성이 높아질 수도 있다(C&F 82).
- 그렇다면 MPI에 대응하기 위해 좋은 대안은 무엇인가?

감정의 전염과 확산

소셜네트워크에서 감정의 전염은 어떻게 설명될까?

- 감정의 전염은 **단순 전염(simple contagion)**과 **복합 전염(complex contagion)** 사이 어딘가에 있다.
- 이것이 단순 전염 매커니즘을 따른다면, 밀도가 낮은 공동체 속에서 아주 짧은 순간의 작은 자극만으로 쉽게 확산될 수 있다(Granovetter 1973).
- 반대로 복합 전염 매커니즘을 따른다면, 밀도 높은 공동체 속에서 지속적인 노출과 사회적 강화를 통해 더 잘 확산된다(Centola & Macy 2007).

	단순 전염	**복합 전염**
대표 사례	감기, 루머	규범(norms), 집단행동
전파 조건	단일 접촉으로 충분	다중 접촉이 필요
유리한 연결	약한 연결(weak tie)	강한 연결(strong tie)
주요 연구자	Granovetter	Centola & Macy

감정의 전염과 확산

- C&F가 다룬 MPI 사례 연구를 다시 상기해보자. 탄자니아의 기숙학교와 마을에서 웃음병이 확산되었다. 또 리뷰 연구에 따르면, 50%는 학교, 40%는 작은 읍과 공장에서 발생했다(C&F 79).
- 이것은 MPI 수준의 감정 전염은 강한 연결이 필요한 복합 전염에 가까움을 시사한다(Why?).
- Damon Centola의 연구를 통해, 적절한 사일로(silo)는 오히려 확산을 촉진시킬 수 있음을 배웠다(B 125–126).

감정의 전염과 확산

- 그러나 어떤 감정 전염은 훨씬 즉발성이 높다.
- 가령 (1) 시트콤 따위에서 흔히 쓰이는 웃음소리(canned laughter)의 효과나 (2) 어두운 극장 안에서 피어오르는 작은 연기를 보고 공황에 빠지는 군중을 생각해보자.
- 콘서트장에 모인 사람들이나 스포츠 관중은 군중들의 모임(gathering)일 뿐, 학교같은 조직(organization)이나 마을이 아니다. 대부분 서로 모르는 사이에 사전 조율 없이 우연히 마주쳤을 뿐이다.
- 이들 사이에서 확산되는 감정(기쁨이나 좌절)은 단순 전염에 가깝다(Why?).

감정의 전염과 확산

행복이라는 감정은 소셜네트워크를 통해 어떻게 설명될까?

- 몇 가지 사실들이 이미 잘 알려져 있다(C&F 89 및 별지 〈그림 1〉).

  (1) 나의 행복에 타인의 행복이 생각보다 중요하다.
  (2) 행복한 사람은 행복한 사람끼리, 불행한 사람은 불행한 사람끼리 함께 모여 있다.
  (3) 불행한 사람들끼리 네트워크 (중심보다는) 가장자리에 몰려있다.
- 어떻게 그러한 결과가 나타났는지 소셜네트워크의 관점에서 설명을 시도해보자.
- 소셜네트워크와 행복의 연관성을 설명할 때, 선택(selection)과 영향(influence)의 매커니즘을 잘 구분하여 적용할 수 있어야 한다(C&F 90–92).

감정의 전염과 확산

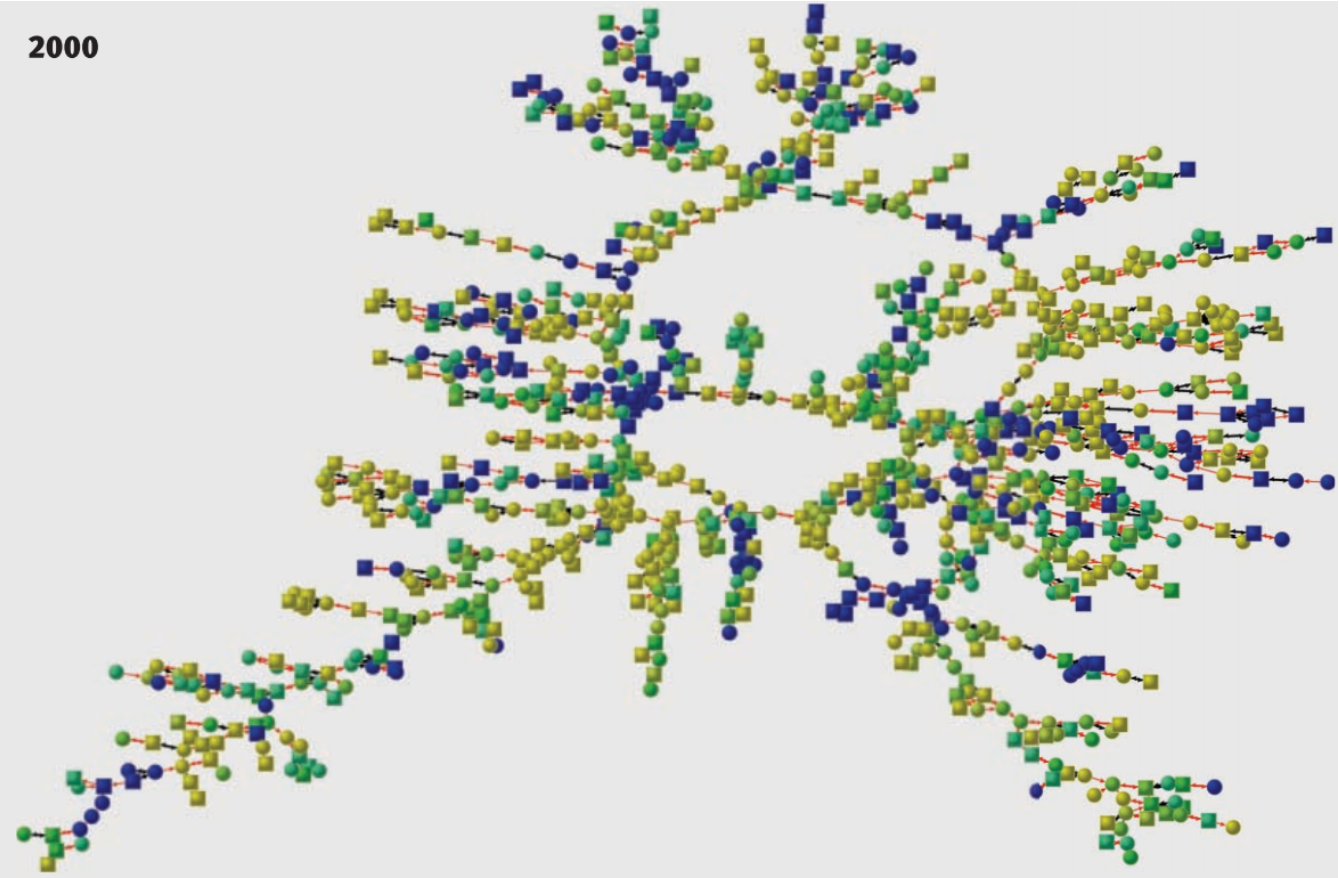

감정의 전염과 확산

모두 행복하게/불행하게 만드는 환경에 놓여있었다고 설명할 수 있다.

- 윤택한 환경(e.g., 깨끗한 거리나 양호한 주택시설 등)이 조성되어 있어 모두가 행복해질 수 있다.
- 반대로 열악한 환경(e.g., 냄새나는 거리나 낡아빠진 건물 등)이 모두를 불행하게 만들 수도 있다.
- 공통의 친구/친척이 불행한 일(e.g., 초상)을 겪어 다함께 불행할 수도 있다.
- (환경이나 시설과는 무관하게) 행복한 사람이 행복한 사람을 친구로 선택하다보면 그러한 무리가 만들어진다. 그리고 자연스럽게 나머지 불행한 이들끼리 도태되어 몰려있을 수 있다.

감정의 전염과 확산

소셜네트워크 안에 들어와 친구가 생기니 행복해졌다고 설명할 수 있다.

- 다시 말해, 친구가 행복한지 불행한지와 무관하게(즉 친구의 감정 상태와 상관없이) 일단 사람들과 함께 시간을 보낸다는 것은 행복한 일이라고 설명할 수 있다.
- "소셜 네트워크 내에서 각 사람의 중심성을 측정해본 결과, 친구의 친구가 많은 사람도 행복할 가능성이 높아진다는 사실이 발견되었다(C&F 91–92)."
- 친구의 수가 똑같더라도, 친구의 친구가 많을수록 행복해진다. 이것은 무슨 의미일까?
- 단순히 소셜 네트워크에 들어오는 것 이상으로 그 위치(position), 보다 구체적으로 중심성(centrality)이 중요하다.
- 이론적 언어로 다시 표현하면, **연결 중심성(degree centrality)**이 아니라 **고유벡터 중심성(eigenvector centrality)**을 통해 행복을 더 잘 이해할 수 있다(Why?).

감정의 전염과 확산

행복이 친구 네트워크를 통해 전염되었다고 설명할 수 있다.

- 행복한 친구가 한 명 추가될 때마다 그 사람이 행복해질 확률이 증가한다. 반대로 불행한 친구가 한 명 추가될 때마다 행복해질 확률은 점차 감소한다.

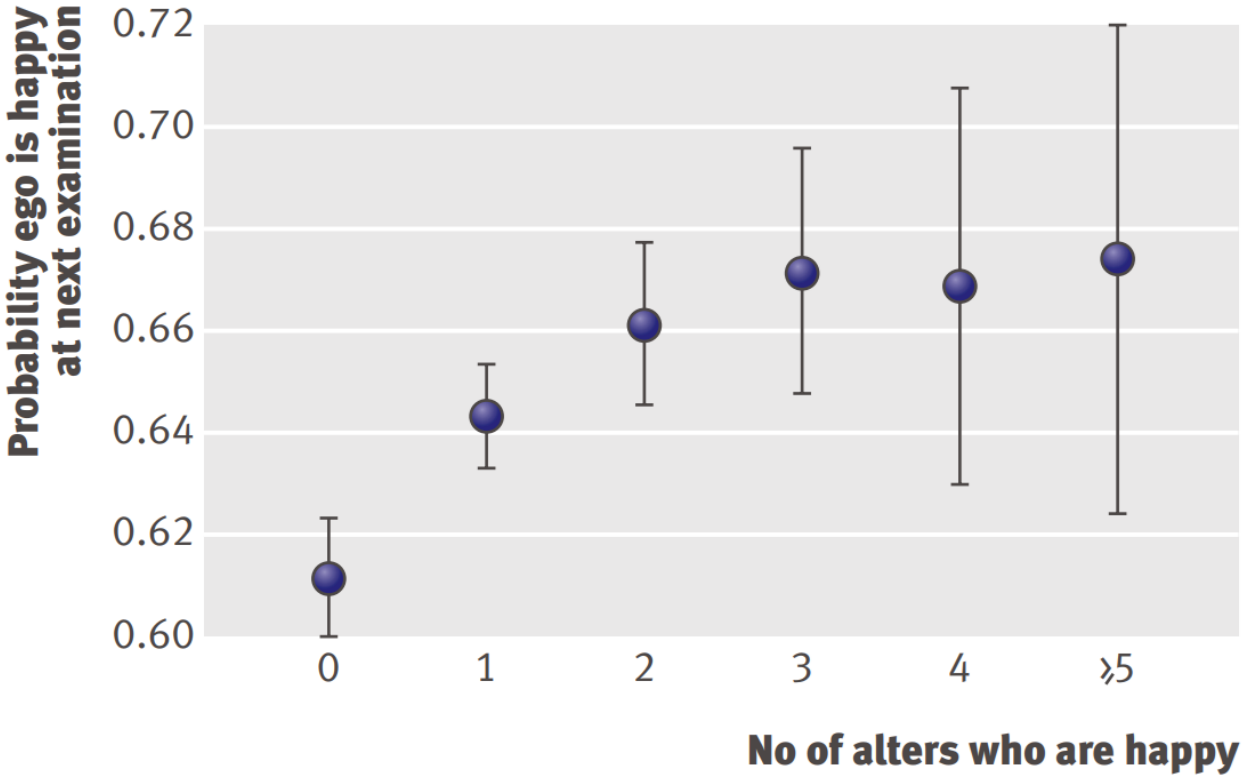

감정의 전염과 확산

- “직접 연결된 사람(1단계 거리에 있는)이 행복할 경우 당사자가 행복할 확률은 약 15% 더 높아진다... 2단계 거리에 있는 사람(친구의 친구)에 대한 행복 확산 효과는 10%이고, 3단계 거리에 있는 사람(친구의 친구의 친구)에 대한 행복 확산 효과는 약 6%이다. 그리고 4단계에서는 그 효과가 거의 사라진다(C&F 89).”

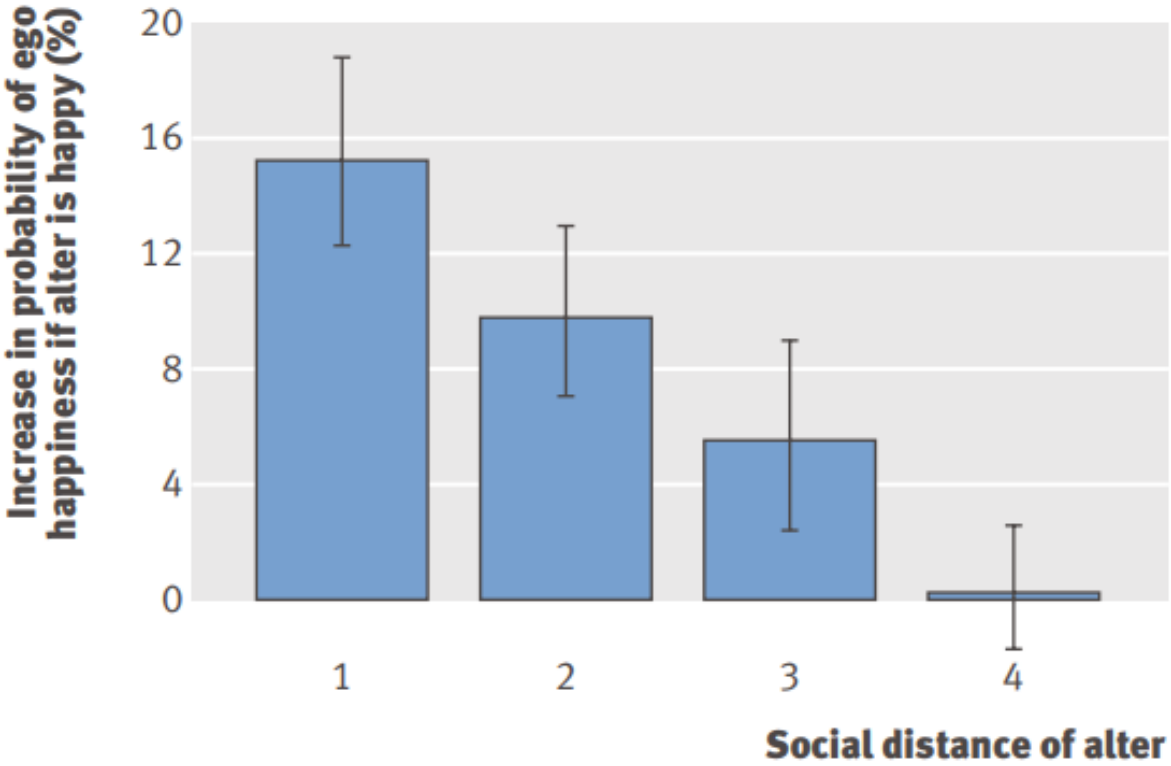

감정의 전염과 확산

- 친구와의 지리적 거리가 멀어질수록 행복할 확률이 점차 감소한다.
- 알고보면 **토블러의 지리학 제2법칙**(Tobler's second law of geography) 역시 이것과 연관되어 있다.

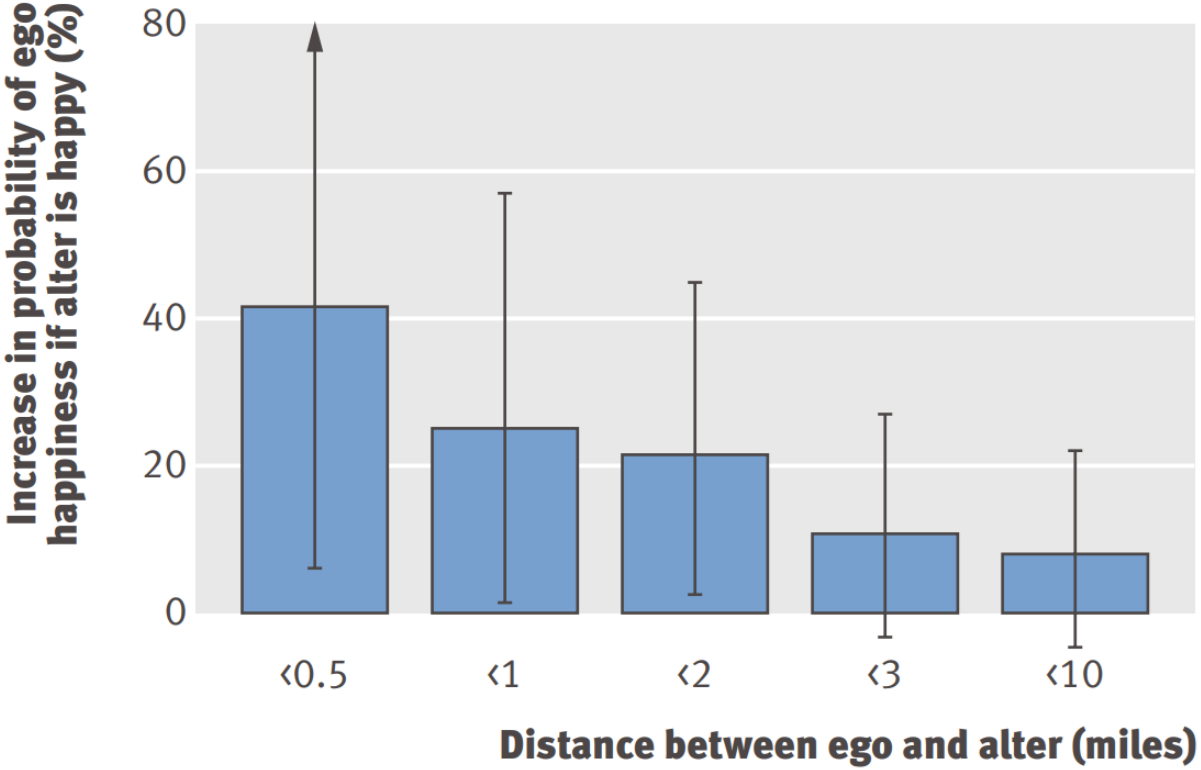

감정의 전염과 확산

소셜네트워크 연구자들은 아무래도 선택보다 영향을 강조한다.

- 선택(selection)을 강조하는 설명은 대체로 **동질성에 의한 선택(homophily-driven selection)**이나 **공유된 환경(shared environment)**에 주목한다. 이 경우, 소셜네트워크 자체는 덜 중요하거나 심지어 허상이라는 입장을 지향하게 된다(Why?).
- 영향(influence)을 강조하는 설명은 네트워크 안에서 **확산(diffusion)**/**전염(contagion)**, **사회적 비교(social comparison)**/**조정(coordination)**, **사회 규범(social norms)** 등의 매커니즘에 주목한다. 이때 소셜네트워크는 실질적인 영향력을 지닌 무언가로 여겨진다(Why?).
- C&F를 주의깊게 읽어보면 저자들 역시 영향을 더 강조하고 있음을 알 수 있다.