사회조사방법론
패러다임

김현우, PhD[1]

[1] 충북대학교 사회학과 조교수

March 21, 2022

진행 순서

1. 사회과학 패러다임
2. 거시이론과 미시이론
3. 합리적으로 설명하기

사회과학 패러다임

사회과학 패러다임

패러다임이란 무엇인가?

- 조사방법론의 맥락에서 보면, 패러다임(paradigm)은 연구 대상을 보는 특정한 관점이자 준거틀(reference framework)이다.
- 연구자로 하여금 사회적 규칙성의 특정 부분을 더 민감하게 인식하도록 유도한다는 점에서 마치 색안경과도 같다.
- 패러다임은 "증거의 수집 이전에" 이미 하나의 학파 구성원들이 "공유한 선입관 (shared preconceptions)"이다.
- 어원은 그리스어 paradeigma로 pattern, model, plan, example 등의 의미.

사회과학 패러다임

- 과학자들은 어떠한 선입관없이 중립적으로 자신의 연구를 수행할 수 있을까? 현대 과학사회학, 과학철학, 그리고 과학사의 주류적 견해는 “No” 이다.
- 패러다임은 마치 우리가 공기를 인식하지 않듯(혹은 물고기가 아마 물을 인식하지 못하듯) 해당 학파 내에서는 너무나도 자연스럽게 받아들여진다.
- 말하자면 당연한 것(taken-for-granted)이다. “당연”이란 “왜(why)”가 던져지지 않은 종류의 앎이다.

사회과학 패러다임

- Thomas Kuhn의 〈The Structure of Scientific Revolutions〉은 패러다임 개념을 정립한, 세계에서 가장 유명한 과학철학서라고 해도 과언이 아니다.
- 하나의 패러다임은 이론의 형성, 실험의 방법, 발견(findings)의 해석에 지대한 영향력을 미친다. 그리하여 패러다임을 공유한 이들이 하나의 학파를 이룬다.

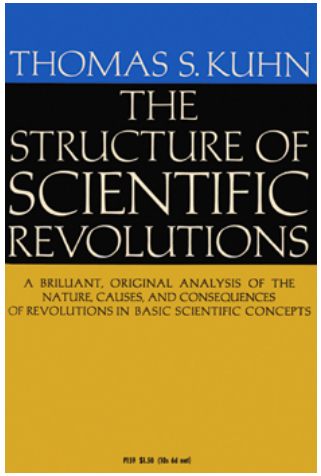

사회과학 패러다임

- 천동설, 창조론, 만유인력을 설명한 뉴튼 물리학(Newtonian physics) 등은 하나의 패러다임을 구축하고 있다.
- 기존의 패러다임은 이미 많은 발견을 설명할 수 있었다. 예컨대 복잡한 별의 움직임도 Ptolemy의 주전원(epicycles) 개념으로 충분히 수리적 모형으로 나타낼 수 있었다. 다시 말해 정상과학(normal science)으로서의 지위를 획득한 것이다.
- 그러나 기존 패러다임으로 잘 설명되지 않은 관찰들, 다시 말해 이상(anomalies)이 누적되었다.

사회과학 패러다임

- 그러자 기존 패러다임에 불만을 가지고 천재적인 업적들, 예컨대 Copernicus의 지동설, Darwin의 진화론, Einstein의 상대성 이론(relativity theory) 등이 등장했다.
- 새로운 개념과 실험, 그리고 새로운 "선입관"으로 과거의 이상(anomalies)을 잘 설명할 수 있었다.
- 이를 모범(exemplar)으로 삼고 받아들이는 수많은 과학자들이 점차 응집하였다. 이제 이것들이 과학자 사회에서 (과거의 정상과학을 대체한) 새로운 정상과학이 되었다.
- 이 사회적 프로세스를 패러다임 이행(paradigm shifts)이라고 부를 수 있다.

사회과학 패러다임

- "패러다임은 진보하는가? 즉, 과거의 것보다 현재의 패러다임이 우수한가?"
- Kuhn은 이 문제에 대해 "역사적으로" 확답하는 대신 통약불가능성 (incommensurability) 개념을 내세웠다.
- 임의의 두 패러다임 사이에서 합리적인 비교는 불가능하다. 비교할 수 있는 공통적인 기준을 공유하고 있지 않기 때문이다.
- 이것은 마치 개종(conversion)처럼 다른 세계관에 입각해 있다.
- "과학하기"는 마치 사회적 활동과 같다.

사회과학 패러다임

사회학은 패러다임과 무슨 관련이 있을까?

- 사회학에도 역시 패러다임이 존재한다!
- 그런데 (Kuhn의 예측과는 달리) 사회학에서는 여러 패러다임이 서로 경쟁하면서 공존할 뿐, 한쪽에서 다른쪽으로 이행하지는 않고 있다.
- "반면에, 사회과학에 있어서 이론적 패러다임들은 인기를 얻거나 잃을 수도 있으나, 이들이 함께 폐기되는 일은 거의 없다. 사회과학의 패러다임은 다양한 관점을 제시한다. 각각의 관점들은 한쪽에서 무시한 사회생활의 관점을 다른 한쪽에서 밝혀내는 한편, 다른 쪽에서 결여된 통찰력을 제시하기도 한다" (Babbie 2020: 50).
- 사회학은 다-패러다임적 학문(multi-paradigmatic discipline)이다.

사회과학 패러다임

- (경제학을 제외한) 대부분의 사회과학에는 지배적 패러다임이 없다. 대체로 다-패러다임적이고 방법론도 통일되어 있지 않은 편이다.
- "그래서 그게 좋은 건가? 나쁜 건가?"
- Jeffrey Pfeffer는 합의가 부재할 때, 지식의 축적과 발전 대신 패러다임 간 카오스 같은 논쟁으로 자원이 소모되기 쉬우므로 다-패러다임적 상황은 그저 과학적 미숙함의 징후라고 보았다.
- 반대로 David Wagner나 Joseph Berger와 같은 이들은 패러다임의 경합 속에서도 사회학이론은 발전해 왔고 그럴 수 있다고 주장한다.

Pfeffer, Jeffrey. 1995. "Mortality, Reproducibility, and the Persistence of Styles of Theory." Organization Science 6(6): 681-686.

Wagner, David G. and Joseph Berger. 1985. "Do Sociological Theories Grow?" American Journal of Sociology 90(4): 697-728.

사회과학 패러다임

- 사회조사방법론 측면에서 볼 때 사회학은 다-패러다임적이라는 사실은 하나의 통일된 방법론(unified methodology)이 없음을 뜻한다.
- Gary King과 같은 이들은 사회과학에서 통일된 방법론이 존재할 수 있고 이를 지향해야 한다고 믿는다.
- Henry Brady와 같은 이들은 이에 반대하고 미숙한 통합이 더 큰 오해를 불러일으킬 뿐이라고 보았다.

King, Gary, Robert O. Keohane, Sidney Verba. 1994. Designing Social Inquiry: Scientific Inference in Qualitative Research. Princeton, NJ: Princeton University Press.

Brady, Henry E., and David Collier. 2004. Rethinking Social Inquiry: Diverse Tools, Shared Standards. Lanham, MD: Rowman Littlefield.

사회과학 패러다임

사회학에는 무슨 패러다임들이 공존하고 있을까?

- Earl Babbie는 초기 실증주의, 갈등 패러다임, 상징적 상호작용론, 민간방법론, 구조기능주의, 페미니스트 패러다임, 비판적 인종이론을 언급하였다.
- 다만 사회학자마다 제시하는 패러다임들이 다르다. 예를 들어 George Ritzer는 사회적 사실 패러다임(Durkheim 계열), 사회적 규정 패러다임(Weber 계열), (3) 사회적 행동 패러다임(Skinner 계열)으로 구분했다.

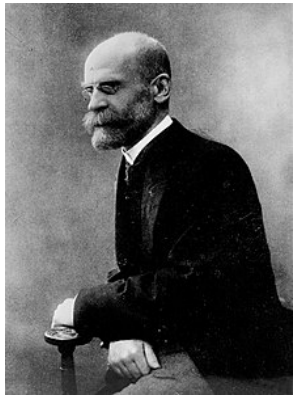

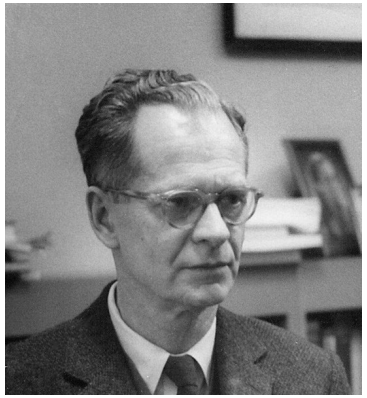

사회과학 패러다임

- 한편 이것들을 이론(theory)으로 보아야 하지 않나 하고 생각될 수도 있다(Why?).
- 그런데 혹은 사상(thought)이나 관점(perspective), 이론틀(theoretical framework)이라고 부를만한 것들을 이론(theory)이라고 부르는 것은 사회학의 특수한 용어법(terminology)이다.
- 과학 일반에서 말하는 구체적인 이론과는 분명히 결이 다르다. 경험과학에서 이론이 어떻게 정의되는지 떠올려보자.
- 결론적으로 Babbie가 언급한 것들은 정말로 패러다임으로 보기에 충분하다.

사회과학 패러다임

- 패러다임에 따라 사회학적 “관심 주제”나 “방법론”이 제법 상이하다. 심지어 각 패러다임마다 이론의 구체적인 정의조차 다르다.
- 예를 들어 우리는 갈등이론(conflict theory)이라는 표현을 종종 사용하지만, 이 안에서 구체적인 분석 대상과 방법론, 가설의 묶음을 제시하고 있지는 않다.
- 사회학 이론 교과서에서 설명된 갈등이론은 사회세계를 설명할 때 사회적 주체 간 갈등의 과정으로 설명하는 일체의 “열린 설명들”이다.
- 이론이라는 표현을 쓰고 있지만 그 범위상 패러다임에 가깝다.

거시이론과 미시이론

사회과학 패러다임

사회학의 패러다임들은 크게 거시이론과 미시이론으로 구분될 수 있다.

- 거시이론(macro-theory)은 사회의 총체적 실제 또는 사회 전체의 관점에서 사회적 규칙성을 설명한다. 경제적 계급 간 갈등, 국제관계 또는 사회의 주요 제도나 기관 간 상호관계에 분석의 초점을 맞춘다.
- 미시이론(micro-theory)은 개인이나 소집단(small-group)의 관점에서 사회적 규칙성을 설명한다. 데이팅(dating), 배심원의 평결, 사제지간의 상호작용 등과 같이 지극히 개인적인 행동들에 분석의 초점을 맞춘다.
- 둘 사이에서 중범위이론(meso-theory)이라고 분류될 수 있는 것들도 있다. 이 경우에는 조직이나 지역사회 등에 분석적 초점을 둔다.

사회과학 패러다임

거시이론의 대표적인 패러다임들은 구조기능주의와 갈등 패러다임이 있다.

- Talcott Parsons은 사회체계(social system)에 대해 어떤 기능을 수행하는가에 따라 개인의 행위를 체계화시킬 수 있다고 보았다: 적응(adaptation), 목표달성(goal attainment), 통합(integration), 그리고 잠재성(latency).

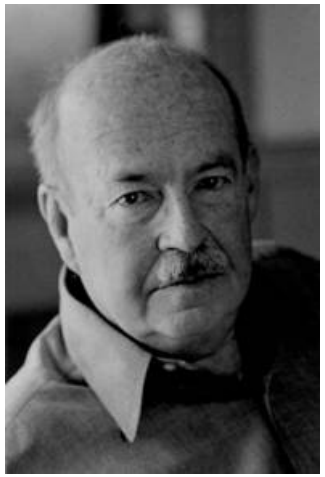

사회과학 패러다임

- Emile Durkheim은 사회를 구성요소로 환원될 수 없는 유기체(organism)로 비유했다. 그는 새로운 사회분업이 야기하는 무절제한 경쟁이 파괴시켜 버릴지도 모르는 사회질서를 회복하기 위해 새로운 도덕성이 필요하다고 주장했다. 이것은 새로운 사회분업이 지속되기 위해 필요한 조건으로 설명되었다.
- 구조기능주의는 구조의 존재 이유를 그것이 수행하는 기능으로 설명한다. 어떤 제도가 존재한다는 것은 그것이 사회의 생존의 기능에 기여하고 있기 때문이다.

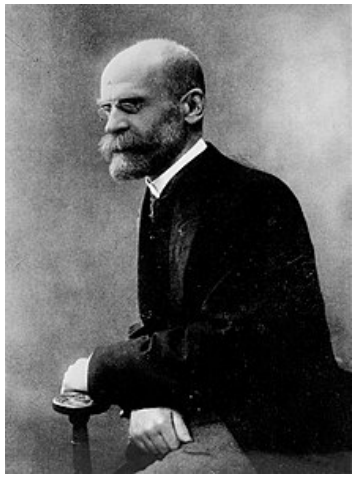

사회과학 패러다임

- 거시적 갈등 패러다임의 대표 주자는 Karl Marx이다.
- 매우 단순화된 맑스주의적 설명에 따르면 문화, 법, 교육, 정치와 같은 상부구조(superstructure)는 단지 경제적 토대(base)의 반영에 지나지 않는다.
- 정의를 표방하는 법과 범죄, 형벌조차도 특히 빈곤한 노동자계급에 불리하게 만들어져 있다.
- "지금까지 모든 사회의 역사는 계급 투쟁의 역사이다."

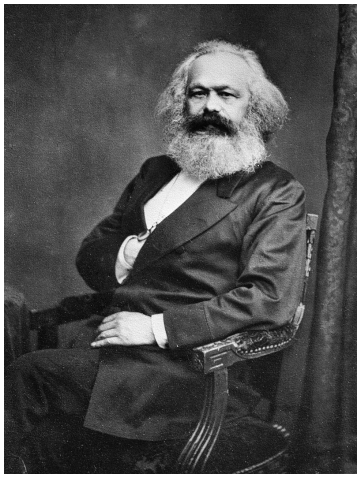

사회과학 패러다임

- 거시적 갈등 패러다임 가운데 탁월한 예제로 Immanuel Wallerstein의 세계체제분석(world-systems analysis)을 들 수 있다: “오늘날 제3세계의 저발전(underdevelopment)은 이들의 내생적 문제인가, 아니면 제1세계의 지배와 착취의 결과물인가?”
- 미시적인 갈등 패러다임도 엄연히 존재한다. 특히 Georg Simmel이 미시적 갈등 패러다임의 중요한 이론가이다.

사회과학 패러다임

미시이론의 대표적인 패러다임은 상징적 상호작용론과 민속방법론 등이 있다.

- 상징적 상호작용론(symbolic interactionism)의 중요한 고전 사회학자는 George Herbert Mead와 Charles Horton Cooley다.
- Cooley의 거울자아(looking-glass self) 개념과 Mead의 일반화된 타자 (generalized other) 개념은 무척 중요하다: "마음이 대화에 선행하는가? 아니면 대화가 마음에 선행하는가?"

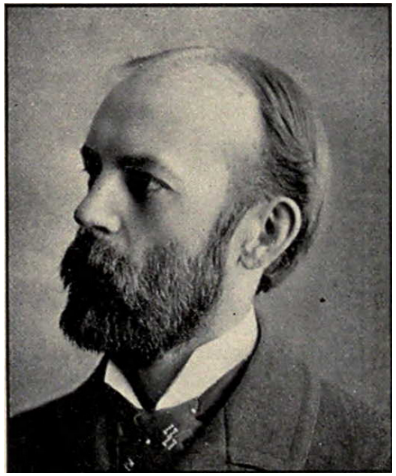

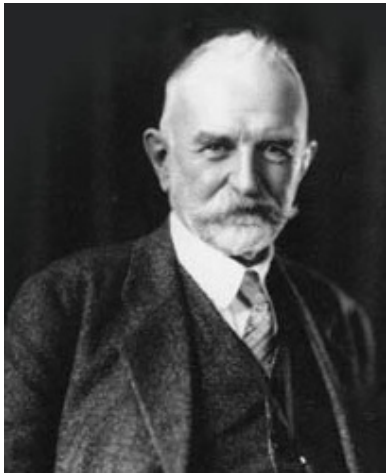

사회과학 패러다임

- 민속방법론(ethnomethodology)의 창시자는 Harold Garfinkel이다: “사람들은 이미 평범한 사회학자(lay sociologist)이다.”
- 그의 위반실험(breaching experiments)은 특히 악명높다: “사람들이 적극적으로 기대를 형성해 나간다면, 반대로 그 기대를 깨트리면 어떻게 될까?”

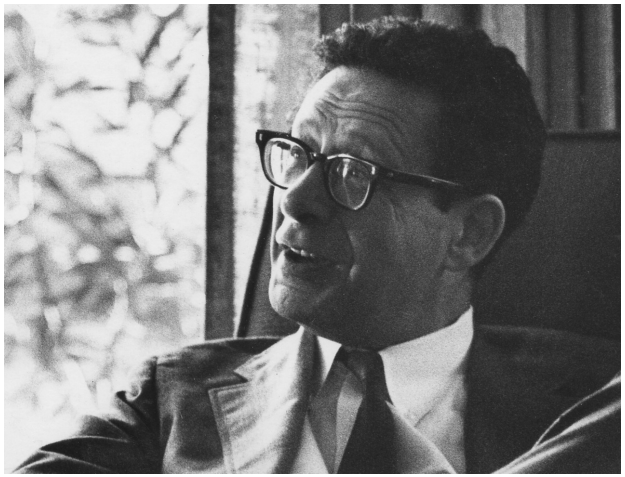

사회과학 패러다임

- 미시적 관점에서는 사람의 상호작용을 세밀하게 관찰해야 삶이 (재)생산되는 순간을 비로소 이해할 수 있다고 믿는다.
- 미시이론은 거시이론보다도 이해하기 어려울 수 있다. 하지만 (그동안 미처 이해하지 못했던) 사회적 삶의 뉘앙스(nuance)를 깨달을 수 있는 기쁨이 있다!
- 매우 인기가 없지만 교환이론(exchange theory) 그리고 합리적 선택이론(rational choice theory)도 미시이론에 속한다.

사회과학 패러다임

거시-미시라는 분석수준의 차이를 넘나들수도 있다.

- James Coleman은 Max Weber의 〈프로테스탄트 윤리와 자본주의 정신〉을 재해석하면서 유명한 콜먼의 배(Coleman's Boat) 도식을 선보였다.
- 거시적 영향이 미시적 인식과 행위를 결정짓고, 집단적인 미시적 실천은 다시 거시적 결과로 재구성된다.

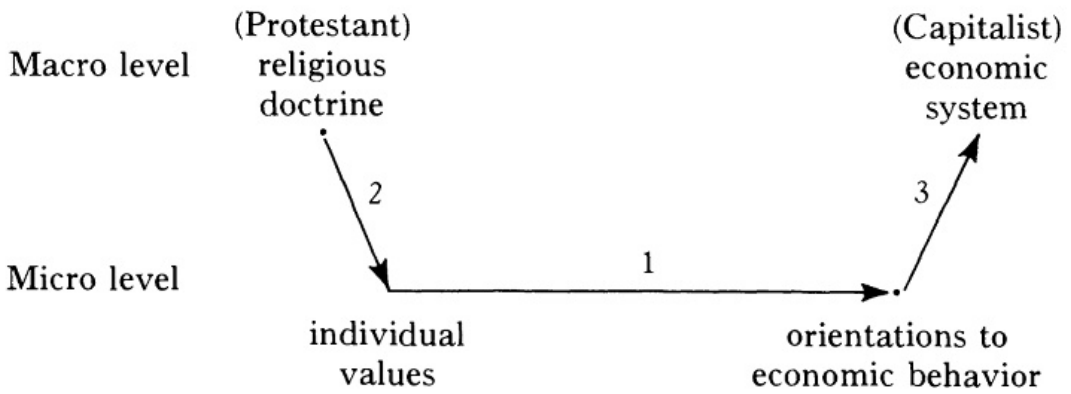

FIG. 2.—Macro-micro-macro relations: methodological individualism

Coleman, James S. 1986. "Social Theory, Social Research, and a Theory of Action." American Journal of Sociology 91(6): 1309–1335.

사회과학 패러다임

- 다만 거시적 분석 결과를 토대로 함부로 미시적 시사점을 추론하거나 그 반대의 추론을 해서는 곤란하다.
- W. S. Robinson은 거시적 분석을 토대로 미시적 추론을 저지르는 잘못을 생태학적 오류(ecological fallacy)라고 불렀다.
- 대표적인 예는 미국 주 레벨에서 측정된 출신국(nativity)와 문자해득률(literacy) 사이에 양(+)의 상관관계이다. 그러나 개인 수준에서 이를 다시 측정해보면 오히려 미약한 음(-)의 상관관계가 나타난다.
- 국가 단위로 측정한 흡연율과 사망률의 상관관계는 개인 단위로 측정한 흡연율과 사망률의 상관관계보다 약하게 나올 때가 있다(Why?).

Robinson, W. S. 1950. "Ecological Correlations and the Behavior of Individuals." American Sociological Review 15(3): 351–357.

사회과학 패러다임

패러다임에 관한 공부는 사회학에서 매우 중요한 부분이다.

- Babbie의 교과서에 설명된 패러다임들은 매우 기초적인 수준이므로 훨씬 더 깊이있게 공부해야 한다.
- Anthony Giddens의 〈현대사회학〉도 입문자에게는 좋은 교재이다. 사회학 이론 교과서를 한 권 정도 손에 넣어 처음부터 끝까지 읽으면 더할 나위가 없다.
- 통계 자료를 분석하여 얻은 발견이 사회학적 발견이 되려면 어떤 패러다임에 입각하여 해석할 수 있어야 한다.

사회과학 패러다임

- 각 패러다임은 좀 더 구체적인 설명의 논리(explanatory logic)를 담고 있다: 인과적 설명(causal explanation), 기능적 설명(functional explanation), 인구학적 설명(demographic explanation), 역사적 설명(historicist explanation), 합리적 선택 설명(rational choice explanation) 등.
- 여러 설명의 논리에 친숙하면 어떤 주장을 듣거나 읽었을 때 곧바로 그 특징, 장점과 한계 등을 인식할 수 있다.
- 여러분이 스스로 주장을 제시할 때 가장 적합하다고 생각되는 설명의 논리를 증거에 따라 채택할 수 있다.

합리적으로 설명하기

합리적으로 설명하기

Auguste Comte 이래 실증과학으로서 사회학의 과제는 “합리적으로” 사회세계를 설명하는 것이다.

- 초기 실증주의(early positivism)에서는 “사회는 합리적으로 연구되고 이해될 수 있다”라는 명제에 아무런 의문도 품지 않았다.
- Comte는 신학적(theological)-형이상학적(metaphysical)-실증적(positive) 단계를 거쳐가며 사회가 진보하며 사회학은 다른 실증과학의 우두머리에 있다고 보았다.

합리적으로 설명하기

과연 합리적으로 사회세계를 설명할 수 있을까?

- 교과서에는 특히 페미니즘(feminism)와 비판적 인종 이론(critical race theory)이 제시되어 있고 이것들은 매우 중요한 패러다임이기 때문에 교과서 수준 이상으로 더 깊이있게 공부해야 한다.
- 페미니즘은 그 자체로 내부에 수많은 패러다임을 내포하고 있다(자유주의적 페미니즘, 맑스주의적 페미니즘, 사회주의적 페미니즘, 정신분석학적 페미니즘, 탈식민주의 페미니즘, 신물질주의 페미니즘 등).
- 사회조사의 관점에서 페미니즘은 설명되어야 하는 대상으로서 사회세계, 설명의 과정에서 제시되는 방법론, 그리고 결과로서 발견한 원리와 규칙 등이 젠더화되어 있음(gendered)을 지적한다.
- 교차성 페미니즘(intersectional feminism)은 젠더 질서가 성적 지향, 인종, 내셔낼리티(nationality)에 의해 또다시 중첩되어 재편성되고 있음을 지적한다.

합리적으로 설명하기

- 비판적 인종 이론 또한 "합리적인 설명 가능성"에 대해 대단히 가치있는 비판을 제기한다.
- "진보와 정의, 가치는 종종 그 사회의 지배적인 인종(race)의 것을 포장하였을 따름이다. 때로 이것은 백인우월주의를 식민지 내부에서도 재생산한 것이다."
- 우리나라는 다인종 사회가 아니므로 해당되지 않을까? "우리 사회는 단일민족이였던 적이 없다. 그렇게 상상되었을 뿐이다."
- 보편적 질서와 근대성(modernity)을 상징하는 법질서(law and order), 교육, 사회복지 등에 담겨있는 인종주의적 편견이 지적되며 (지배자의 가치체계로 오염되지 않은) 스토리텔링(story-telling)과 같은 저항적 방법론을 요구한다.

합리적으로 설명하기

- Muzafer Sherif의 자동운동효과(autokinetic effect)도 사회적 실제의 구성을 미시적으로 설명하고 있다(Babbie 2022: 63).
- "한 사회의 구성원 모두가 어떤 상황, 질서, 원리가 실재한다고 정의하고 받아들인다면 그 결과 그것은 실재한다."
- "사회는 상호주관적(inter-subjective) 실제이다."
- 나는 상대방의 마음을 읽고, 상대방 또한 나의 마음을 읽는 이자적(dyadic) 과정이 사회 전체로 일반화하여 생각해보자.
- 사회적 구성주의(social constructionism)는 우리가 당연하게 받아들이고 있는 사회적 규범, 질서, 원리 따위는 객관적 실제(objective reality)라기보다 단지 "사회적 구성물"임을 지적한다.

합리적으로 설명하기

사회조사방법론의 현실로 되돌아와 임시 결론을 내려보자.

- 먼저 인간의 "인식이 비합리적인 것"과 "방법이 합리적인 것"은 다른 영역의 질문이다.
- 비합리적인 행동조차도 합리적으로 설명을 시도할 수 있다: "사람들은 왜 투표를 할까?"
- Asch 실험의 오답 현상조차도 사회적 압력으로 설명할 수 있다.
- 사회적 구성의 동학(dynamics)에 대해서도 합리적인 방법론을 "조심스럽게" 적용할 수 있다.

합리적으로 설명하기

- Pamela Tolbert와 Lynne Zucker는 19세기 후반에서 20세기 초반 사이의 미국 시정부 행정개혁(civil service reform)의 확산을 연구하였다.
- 그들은 초기에는 시정부의 성격과 개혁안 채택 사이에 명확한 관계가 존재하였으나 나중에는 시정부의 성격과 개혁안 채택시점 사이에 별 관계가 없음을 발견하였다.
- 이는 행정개혁의 확산이 합리적인 판단과 수용의 결과가 아니라 (특히 나중일수록) 적당히 흉내낸 결과임을 시사한다.
- 사회적 구성물로서 행정개혁을 정당화(legitimation)라는 개념을 통해 합리적으로 불합리한 행정개혁의 확산과 수용도 설명할 수 있었다.

Tolbert, Pamela S. and Lynne G. Zucker. 1983. "Institutional Sources of Change in the Formal Structure of Organizations: The Diffusion of Civil Service Reform, 1880-1935." Administrative Science Quarterly 28(1): 22-39.