WEVAC

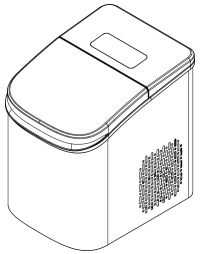

MODEL IMT050

# 制冰机

使用说明书

使用产品前请仔细阅读本说明书，并妥善保管。
说明书中的产品、配件等插图均为示意图，仅供参考。由于产品的更新与升级，产品实物与示意图可能略有差异，请以实物为准。

# 目录

01 安全须知 3
02 产品及使用提示 5
03 产品结构 6
04 产品功能 7
05 技术参数 8
06 操作指引 9
07 故障排除 11
08 维护保养 12
09 安装运输、存储与拆除 13
10 品牌与保修信息 14





# 10 品牌与保修信息（续）

## 保修卡

| | |
|---|---|
| 客户名称 | |
| 地址 | |
| 城市 / 州 / 邮政编码 | |
| 电话号码 | |
| 电子邮件地址 | |
| 原始购买日期 | |
| 产品型号 | |
| 序列号（如适用） | |
| 商户名称 | |

# 10 品牌与保修信息

感谢您购买 WEVAC 制冰机。如有任何问题，请通过以下方式联系我们：
support@wevactech.com | www.wevactech.com

## 品牌商信息

| | |
|---|---|
| 品牌商 | **WEVAC TECHNOLOGY CO., LIMITED** |
| 地址 | FLAT/RM 404A BEVERLEY COMMERCIAL CENTRE, 87-105 CHATHAM ROAD SOUTH, TSIM SHA TSUI, KOWLOON, HONG KONG |
| 网址 | www.wevactech.com |
| 客服邮箱 | support@wevactech.com |

## 授权制造商

| | |
|---|---|
| 制造商 | **广州亚俊氏真空科技股份有限公司**<br>Guangzhou Argion Electric Appliance Co., Ltd. |
| 地址 | 广东省广州市番禺区南村镇启业路1号 |
| 网址 | www.argiontechnology.com |

## 保修信息

本产品提供 **2 年有限保修**。自原始购买日期起 2 年内可享受保修更换服务。要获得保修更换资格，您必须：

- 在过去 2 年内购买过产品。
- 有原始订单号或购买时使用的电子邮件。
- 如通过经销商或零售合作伙伴购买，须提供原始收据的副本。

向我们发送电子邮件申请保修服务：**support@wevactech.com**





# 01 安全须知

为了您的安全，在使用本电器产品前，请阅读本手册中的所有说明，并始终遵守以下安全预防措施：

**警告 WARNING**

- 本机仅供家庭使用，请勿用于其他非设计用途。
- 请勿让儿童玩耍本机或电源线。儿童、行动不便或认知受限人士应在成年人监督下使用。
- 小零件可能造成窒息危险，请勿让儿童接触。
- 请勿在高湿高温等环境使用本机，严禁在有易燃易爆气体的环境中使用。
- 请确保电源电压与机器铭牌标示一致。
- 使用后请切断电源。
- 从电源插座上拔出插头时请手握插头拔出，请勿拉扯电源线。
- 请勿将主机或电源线浸入水中或其他液体中。
- 电源线需要直接插接符合安全规范的电源插座上。
- 如发现插头、电源线或主机损坏，请立即停止使用并联系制造商或授权维修点处理，请勿自行拆修。
- 电源线请勿悬挂于台面边缘，以免儿童拉扯或意外绊倒。
- 禁止在手脚潮湿或未穿鞋的情况下触摸产品电源部件。
- 产品所连接的电源需有漏电保护装置。
- 插座必须满足当地法规要求，安全法规要求强制进行产品接地。
- 清洁、维护或更换部件时，必须切断电源。
- 切勿将螺丝刀或其它物体插入散热孔中。
- 只有授权技术人员才能进行拆机检查和维修。
- 发生火灾时，切勿浇水，请使用二氧化碳灭火器。
- 除制造商推荐的方法外，不能使用机械手段或其他方法加速除霜。
- 不要损坏制冷剂回路。
- 警告：易燃材料，存在发生火灾的风险。
- 制冷剂废料需在授权废物处理中心处理，不能靠近火源。
- 请勿在本产品中储存含有易燃推进剂的气溶胶罐等爆炸性物质。
- 保持所有通风口顺畅，保持产品远离热源或蒸汽装置。

# 01 安全须知（续）

**注意 CAUTION**

- 移动或运输产品时保持产品直立，否则可能导致产品损坏。
- 运输后需静置4小时，待冷媒稳定后再通电。
- 对电机和制冷系统进行维护时要戴手套。
- 切勿阻塞散热孔，以确保产品的良好运转。
- 请勿将非食品类物品放置于腔体中。
- 本产品仅限室内使用。
- 本产品设计为将饮用水制作成冰，请不要将本产品用于设计外用途。

**提示 NOTICE**

- 产品噪音等级低于50 dB(A)。
- 本产品的气候类型为SN，适合在10℃~32℃ / 50℉~89.6℉ 的环境温度中使用。





# 09 安装运输、存储与拆除

## 包装运输

- 运输过程中请保持平衡，防止倾翻；产品倾斜角不得大于 45°。
- 移动或运输产品时应保持直立状态，避免损坏压缩机和制冷系统。
- 运输后需静置 4 小时，待冷媒稳定后再通电。

## 安装

- 请将产品安装在平整、稳固、干燥的台面上，不得倾斜放置。
- 搬运时不要推拉产品，以避免倾覆或损坏部件。
- 产品四周与墙或物品之间需保持至少 120mm（4.7"）的间距，以确保通风和可维护性。
- 请远离热源、蒸汽和阳光直射环境。

## 存储与拆除

- 长期存放前，请排空水箱和内腔中的水，并完成清洁与擦干。
- 请将产品置于干燥、通风环境中保存，避免重压和潮湿。
- 本产品含电子元件和 R600a 制冷剂，不得与生活垃圾一同丢弃。
- 拆除或报废时，请联系授权回收机构或零售商，按当地法规进行环保处置。

**WEEE / R600A**

请勿损坏制冷剂回路。若需要报废处理，请交由具备资质的废弃物处理机构回收，以避免对环境和人身安全造成风险。

# 08 维护保养

## 自动清洁（制冰模具和制冰兜）

1. 给水箱加水至水位线。
2. 开机状态下，点击 **Clean** 按键，按键灯亮白灯，产品自动清洁制冰兜和制冰模。
3. 清洁完成后，产品自动停止，按键灯熄灭。

## 排水操作

1. 断开电源，将产品放置到水槽旁。
2. 将产品底部的排水孔塞松脱，让内腔的水排干。
3. 排水完成后，将排水孔塞回原位。

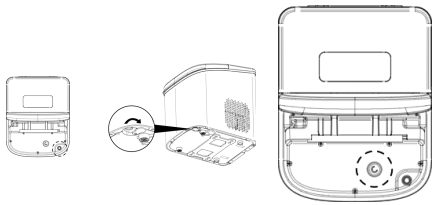

## 日常保养

- 定期用干净的水清洗产品内部，建议**每天使用前清洗一次**。
- 用柔软湿布擦拭产品外壳，请勿使用腐蚀性清洁剂。
- 请遵循自动清洁步骤清洗制冰模具和制冰兜。
- 清洁保养前请拔掉电源，待产品冷却后再进行处理。





# 02 产品及使用提示

## 放置与首次使用

- 将产品放置在坚固、平坦、干燥的台面上。
- 确保产品四周留有至少 120mm（4.7"）的通风间距。
- 远离热源（烤箱、灶台等），避免阳光直射。
- 首次使用前，请先运行一次清洁程序（参见 CH.08 维护保养）。
- 首次制冰前 5 次属于水降温阶段，冰形会随水温下降逐渐增大，属正常现象。

## 用水要求

- 使用饮用水即可制冰，饮用水越纯净则冰越透明。
- 若想达到理想透明度，请使用矿物质含量较低的饮用水（TDS < 200mg/L）。
- 适用水源：纯净饮用水、RO反渗透处理自来水、深度过滤自来水、低TDS矿泉水。
- **禁止**使用有色、有味、有气泡或含过饱和气体的饮品（茶、果汁、咖啡、牛奶、汽水等），这些会污染甚至损坏产品。

## 使用提示

- 开箱后取出全部包装材料，并用湿布擦拭产品内部后再擦干。
- 子弹冰篮装满后，产品会自动暂停制冰并发出提示音。
- 三种尺寸不能同时制作，但可在制冰途中切换另一种尺寸。
- 连续制冰过程中，受水质、水温和环境温度影响，偶尔出现冰块不透明属正常现象。

# 03 产品结构

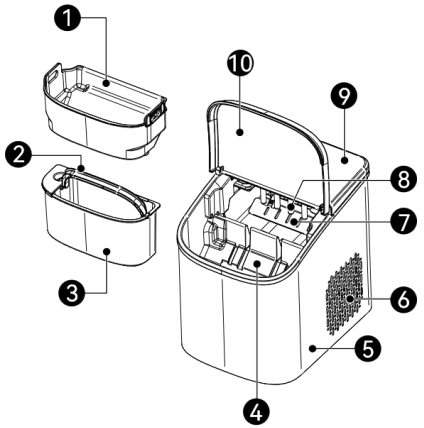


| 编号 | 名称 | 编号 | 名称 |
|---|---|---|---|
| 1 | 腔盖 | 5 | 水箱提手 |
| 2 | 冰篮 | 6 | 控制面板 |
| 3 | 制冰模具 | 7 | 排水孔 |
| 4 | 水箱 | | |





# 07 故障排除

| 故障现象 | 可能原因 | 解决方案 |
|---|---|---|
| 不能开机 | 电源未连接或插座无电 | 检查电源连接及插座是否正常。 |
| 不能排水 | 排水胶塞未松开或排水口堵塞 | 检查产品底部排水胶塞是否已松开；检查排水口是否堵塞。 |
| 不能制冰 | 水箱缺水（ADD WATER亮红灯） | 给水箱加水至水位线。 |
| 不能制冰 | 制冰模具只结霜无法结冰（管道无法抽水） | 加水至水位线，静置半小时后重新启动。观察制冰兜是否有注水，有则表示抽水泵已复位。 |
| 制冰中途停止 | 冰篮已满（ICE FULL亮绿灯） | 取走冰块或等待冰融解，产品会自动恢复制冰。 |
| 制冰中途停止 | 水箱缺水（ADD WATER亮红灯） | 及时给水箱补充水，产品会自动恢复制冰。 |
| 前5次冰块偏小 | 水温较高，处于降温阶段 | 属正常现象，冰形会随水温下降逐渐增大，达到标准尺寸。 |
| 制冰效果不理想 | 通风间距不足或环境温度过高 | 确保四周≥120mm间距；将产品移至阴凉通风处。 |
| 冰块不透明 | 水质矿物质含量高或水温/环温影响 | 使用TDS<200mg/L的纯净水；连续制冰偶尔不透明属正常现象。 |

**免责声明 DISCLAIMER**

如果用户不按照本手册操作产品，并对产品造成任何损坏或质量问题，工厂、经销商及品牌商将不承担任何责任。

# 06 操作指引（续）

**4** 点击 **Make Ice** 按键选择制冰尺寸（S / M / L），选择后产品自动开始制冰。

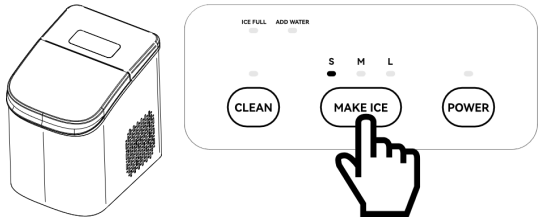


**5** 等待制冰完成。子弹冰会自动脱落至冰篮中。

**6** 打开腔盖，取出冰篮，获取冰块。将冰篮放回后，产品自动继续制冰。

ICE FULL →

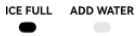


ADD WATER →

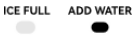


**NOTICE**

- 制冰中途可点击 **Make Ice** 按键切换制冰尺寸。
- 制冰中途可长按 **Power** 按键终止制冰并关机。
- 冰篮装满后，**ICE FULL** 指示灯亮绿灯，产品自动暂停。取走冰块或冰融解后自动恢复制冰。
- 水箱缺水时，**ADD WATER** 指示灯亮红灯，请及时给水箱补充水。
- 三种尺寸不能同时制作，但可在制冰途中切换。
- 连续制冰过程中，受水质、水温、环境温度影响，偶尔出现不透明情况属正常现象。





# 04 产品功能

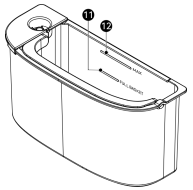


图 2 — 控制面板

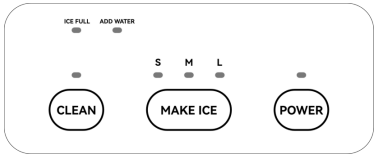


图 3 — 按键标注

| NO. / 按键 | 功能说明 |
|---|---|
| 1 `Power` 电源 | 点击开机，长按关机。 |
| 2 `Make Ice` 制冰 | 切换制冰尺寸（S / M / L），选择后产品自动制冰。 |
| 3 `Clean` 清洁 | 启动自动清洁程序（清洁制冰兜和制冰模）。 |
| 4 `ICE FULL` 冰满 | 指示灯（绿灯）— 冰篮已满，产品暂停制冰。 |
| 5 `ADD WATER` 加水 | 指示灯（红灯）— 水箱缺水，产品暂停制冰，请及时补水。 |

# 05 技术参数

| 参数 | 规格 |
|---|---|
| 电压 | 220~240 Vac |
| 频率 | 50 Hz |
| 制冰功率 | 110 W |
| 脱冰功率 | 130 W |
| 尺寸（宽×深×高） | 235 × 305 × 321 mm |
| 净重 | 7 kg / 15.4 lb |
| 24h制冰量 | 6.9~7.4 kg |
| 排水方式 | 手动排水 |
| 冰块 S | Φ19 × 24 mm |
| 冰块 M | Φ21 × 25 mm |
| 冰块 L | Φ22 × 27 mm |
| 通风间距 | ≥ 120 mm / 4.7" |
| 冷媒 | R600a |
| 水箱容量 | MAX 1.0 L / MIN 0.75 L |
| 制冰周期 | S: 9pcs/8min, M: 9pcs/10min, L: 9pcs/11.5min |
| 工作环境 | 5~32℃, ≤85% RH |
| 噪音 | ≤ 50 dB(A) |





# 06 操作指引

## 制冰操作

**1** 将水箱取出，加入饮用水至水位线，然后放回产品内。

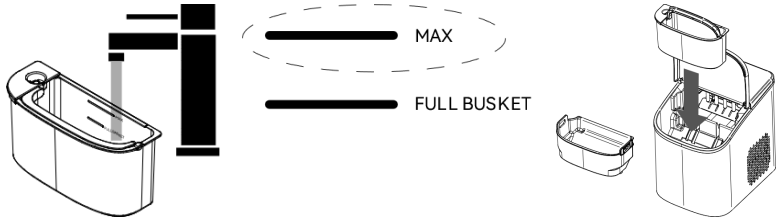


**2** 将冰篮放入腔体，盖上腔盖。

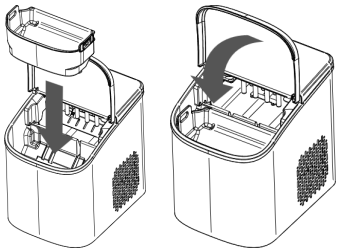

**3** 连接电源，点击 **Power** 按键，按键显示白灯，产品开机。