粉笔直播课

理论攻坚-文化 3

（笔记）

主讲教师：陈烁

授课时间：2025.06.28

粉笔事考·官方微信

理论攻坚-文化 3（笔记）

【答案汇总】

第四节 1-5：CAACC；6：柳永

第五节 1-4：A/B/D/《九成宫醴泉铭》

第六节 1-5：B/B/D/D/5 月 19 日

第七节 1-3：B/ACD/重阳节

【盛唐】

边塞诗人：高适、岑参

高适

（1）《别董大》：莫愁前路无知己，天下谁人不识君。

（2）《燕歌行》：君不见沙场征战苦，至今犹忆李将军。

岑参《白雪歌送武判官归京》：

忽如一夜春风来，千树万树梨花开。

瀚海阑干百丈冰，愁云惨淡万里凝。

【解析】盛唐边塞诗派：特点是写边塞风景和战争。

1. 高适：

（1）《别董大》："莫愁前路无知己，天下谁人不识君"。"董大"是一位乐师，他的名声传遍天下、谁都认识，是高适写给董大的一首诗。

（2）《燕歌行》："君不见沙场征战苦，至今犹忆李将军"。"李将军"指李广，李广是汉朝汉武帝时期的大将，虽然是将军，但是始终和士兵同甘共苦，所以受到很多士兵拥戴，李广打仗很厉害，但是不认识道，漠北之战走半道迷路了。

2. 岑参：《白雪歌送武判官归京》。

（1）"忽如一夜春风来，千树万树梨花开"："梨花"代指雪花，梨花是白色

的，用“千树万树梨花开”代指下雪的景象。

（2）“瀚海阑干百丈冰，愁云惨淡万里凝”：“瀚海”并不是指海，而是指沙漠。中国文字组合讲究中国哲学，物极必反，“沙漠”两个字都有“氵”，反而“沙漠”一滴水都没有，哲学基本都是潜藏在文化中。

山水田园诗人：王维

1. 字摩诘，被誉为“诗佛”。

2. 代表作：

《九月九日忆山东兄弟》——遥知兄弟登高处，遍插茱萸少一人

《积雨辋川庄作》——野老与人争席罢，海鸥何事更相疑

孟浩然

《过故人庄》——开轩面场圃，把酒话桑麻

【解析】山水田园诗：既写山水诗，也写田园诗。

1. 王维：年少成名，写诗、画画还会音乐，名气大到安禄山攻陷长安之后专门把王维接到洛阳做官，安史之乱平掉之后，因为做过伪政府的官，遭到连累因此被降级。

（1）王维字摩诘：摘自维摩诘居士，喜欢参禅悟道，追求佛法，被称为“诗佛”。

（2）王维的诗描绘山水田园等自然风景以及歌咏隐居生活的诗篇，绘影绘形，有写意传神、形神兼备之妙，所以苏轼称他的诗为“诗中有画，画中有诗”，即画面感非常强。

（3）代表作：

①《九月九日忆山东兄弟》：“遥知兄弟登高处，遍插茱萸少一人”，结合传统节日和地理考查，“九月九日”是指重阳节，“山东”指华山以东。

②《积雨辋川庄作》：“野老与人争席罢，海鸥何事更相疑”，这首诗是王维

想要归隐田园的时候应付“黑粉”做的诗，很多人认为王维隐居田园就是做样子，所以写了这首诗，“野老”是指王维自己，意思是自己想要退隐山林，你们怀疑什么、管你们什么事。

③苏轼称他的诗为“诗中有画，画中有诗”，体现在“空山新雨后、天气晚来秋”“明月松间照，清泉石上流”“大漠孤烟直，长河落日圆”等，均比较有画面感。

2. 孟浩然：

（1）孟浩然是隐居诗人，其他诗人偶尔会外出旅游，但是孟浩然不会，大部分时间都在隐居，所以乡村诗篇比较多，如《春晓》。《过故人庄》是有朋友邀请他去友人的庄子上吃饭，于是就把这件事写下来了。

（2）“文史”是语文和历史，所以有时候也会考查一些语文相关的内容，懂的东西不用很专业，但是不能不博览群书。《过故人庄》的“过”是指拜访，“故”是指友人，“开轩面场圃，把酒话桑麻”的“桑麻”是指农事，这一句的意思是一遍吃吃喝喝，一遍聊田间的农事，类似现在发朋友圈。

诗仙：

1. 字太白，号青莲居士，又号“谪仙人”，唐代伟大的浪漫主义诗人，被后人誉为“诗仙”。

2. 代表作：

（1）《蜀道难》：一夫当关，万夫莫开。

（2）《将进酒》：陈王昔时宴平乐，斗酒十千恣欢谑。

（3）《望庐山瀑布》：飞流直下三千尺，疑是银河落九天。

（4）《望天门山》：两岸青山相对出，孤帆一片日边来

【解析】

1. “诗仙”李白：出生在安西都护府管辖的碎叶镇，即今吉尔吉斯斯坦托克马克，如果按照现在定国籍，李白是吉尔吉斯斯坦公民，但当时是唐朝领土，所

以是唐朝人。

（1）李白不仅会写诗，还是知名剑客，其师傅是大唐剑圣裴旻。

（2）大唐三绝：李白的诗歌、裴旻的剑舞、张旭的草书。

（3）李白字太白，号青莲居士。

2.代表作：李白是伟大的浪漫主义诗人，李白很有钱，是富二代，且每一任妻子也都很有钱，当时李白一个月最高花过 20 万金，在现在差不多可以在北京二环买 100 多平的房子，一个人物质上没有追求，所以开始追求精神上的顶点，如“一夫当关，万夫莫开”“飞流直下三千尺，疑是银河落九天”，善用夸张的手法。

（1）《蜀道难》“一夫当关，万夫莫开”：形容剑门关，山势又高又险，一个人把着关口，上万人也打不进来，形容地势险峻，战略性强，在今四川。

（2）《将进酒》：是劝酒歌。

①“岑夫子、丹丘生，将进酒，杯莫停”：意思是酒杯空了赶紧倒上，只要喝不死就往死里喝。

②“天生我材必有用”意为我这个人生下来肯定是有用的，说明受到委屈、怀才不遇、没有伯乐；“千金散尽还复来”说明李白很有钱，不是夸张的守手法，包括“五花马，千金裘，呼儿将出换美酒”。

③“陈王昔时宴平乐，斗酒十千恣欢谑”：“陈王”是指曹植，曹植被贬陈地，所以叫做“陈王”，把自己比作曹植，说明野心很大。

（3）《望庐山瀑布》：“庐山”位于江西九江。

诗圣：

1.字子美，自号少陵野老，伟大的现实主义诗人，与李白合称“李杜”。

2.代表作：

（1）三吏：《石壕吏》、《新安吏》、《潼关吏》

（2）三别：《新婚别》、《无家别》、《垂老别》

（3）《蜀相》：丞相祠堂何处寻，锦官城外柏森森。

（4）《绝句》：窗含西岭千秋雪，门泊东吴万里船

【解析】“诗圣”杜甫：

1. 杜甫：

（1）杜甫字子美，自号少陵野老。

（2）杜甫最喜欢李白，但是和李白的写作风格完全不同。杜甫是现实主义诗人，杜甫很穷，而且杜甫生活的年代见证了大唐由盛转衰全部过程，给杜甫带来的心理落差很大，所以杜甫的诗是专门体察民情的，社会底层老百姓的艰难与困苦都会写，可以当作历史来看，因此杜甫诗被称为“诗史”。

2. 代表作：

（1）三吏三别：背景是安史之乱，比如《石壕吏》的“暮投石壕村，有吏夜捉人，老翁逾墙走，老妇出门看”，当时安史之乱要抓壮丁，壮丁已经抓完了就只能抓老头了，表达当时社会底层人民连活着都是奢侈。

（2）《蜀相》：“丞相祠堂何处寻，锦官城外柏森森”，杜甫非常崇拜诸葛亮，锦官城是指成都，杜甫梦想自己像诸葛亮一样，挽大厦之将倾，但是挽不了，所以晚年的时候希望天下的人都有房子住，即“安得广厦千万间，大庇天下寒士俱欢颜”，人都快冻死了想的还是全天下的人，说明杜甫格局非常大。

（3）《绝句》：“窗含西岭千秋雪，门泊东吴万里船”，描写的是春季，出现雪并不一定是冬季，“千秋”是千年的意思，这句话的意思是坐在窗前可以看见西岭千年不化的积雪，海拔高有积雪很正常。前两句是“两个黄鹂鸣翠柳，一行白鹭上青天”，说明描写春天。

【中唐】

白居易，字乐天，号香山居士，有“诗魔”和“诗王”之称。白居易与元稹共同发起了一场诗歌革新运动：“新乐府运动”，提出“文章合为时而著，诗歌合为事而作”的主张。

3. 代表作：

（1）《长恨歌》：回眸一笑百媚生，六宫粉黛无颜色。

……

七月七日长生殿，夜半无人私语时。

在天愿作比翼鸟，在地愿为连理枝。

（2）《琵琶行》：千呼万唤始出来，犹抱琵琶半遮面

嘈嘈切切错杂弹，大珠小珠落玉盘。

同是天涯沦落人，相逢何必曾相识。

座中泣下谁最多？江州司马青衫湿。

【解析】中唐：

1. 白居易，字乐天，号香山居士。有“诗魔”和“诗王”之称。

（1）诗王：白居易写的诗非常多。

（2）诗魔：白居易是偏执狂，喜欢写诗，喜欢到每天都要朗诵、抄写诗文，边读边写，时间长了嘴巴里面都生疮，手磨出茧子还要写，并写诗用来自嘲“酒狂又引诗魔发，日午悲吟到日西”，即不疯魔不成佛，可理解为走火入魔，因此被称为“诗魔”。

2. 新乐府运动：乐府诗是汉代政府歌舞机构专门到民间收集诗歌，所以主要是现实主义题材，但是到了魏晋南北朝之后，尤其是初唐，诗风比较浮华和艳丽，很多人已经不写现实事情，都去写自己的情感，把诗文变成自己发泄情感的工具，白居易认为这样不行，写诗、写文章不能反映实事、不记录百姓的生活状态没有用，于是提出“文章合为时而著，歌诗合为事而作”的口号，即文章应该配合时政而写，歌诗应当为表现事情而作，写作的价值在于对于社会生活发生积极影响。白居易和元稹合称“元白”。

3. 代表作：

（1）《长恨歌》：“回眸一笑百媚生，六宫粉黛无颜色……在天愿作比翼鸟，在地愿为连理枝”，描写的是唐玄宗与杨贵妃的不伦之恋。

（2）《琵琶行》：是白居易被贬江州司马时写的，当时遇到一位琵琶女讲述

自己的故事时感觉挺悲惨，转念想到自己也很悲惨，因此有了“同是天涯沦落人，相逢何必曾相识”的感慨，于是写下《琵琶行》。

①嘈嘈切切错杂弹，大珠小珠落玉盘：乐器是琵琶。

②让座中泣下谁最多？江州司马青衫湿：“江州司马”是指白居易自己。

【晚唐】

杜牧：

1.字牧之，号樊川居士。杜牧的文学创作有多方面的成就，诗、赋、古文都堪称名家。

2.代表作：

（1）《泊秦淮》：商女不知亡国恨，隔江犹唱后庭花。

（2）《过华清池》：一骑红尘妃子笑，无人知是荔枝来。

（3）《赤壁》：东风不与周郎便，铜雀春深锁二乔

【解析】晚唐：杜牧、李商隐，合称“小李杜”。

1.杜牧：官宦之后，家里很有钱，从小藏书很多，通晓历史，因此写得一手好文章，特别是咏史怀古的文章，所以有很多怀谷之作。

2.代表作：

（1）《赤壁》：“东风不与周郎便，铜雀春深锁二乔”。

①意思是如果当时没有东风，周郎可能就败了，那么大乔和小乔就被锁在铜雀台上了。

②古代人写这种事通常是借古喻今、借古讽今，这首诗告诉大家自己和周郎有相同点，唯一不同的是周郎有东风，自己没有，表现自己怀才不遇的境遇。

③“周郎”是指周瑜，“郎”在古代是青年俊艳的美称，即帅哥。

（2）《泊秦淮》：“商女不知亡国恨，隔江犹唱后庭花”，一个人唱歌不好听会说五音不全，古代的音律只有“五音”，即宫商角徵羽，“商女”指歌女。

（3）《过华清池》：“一骑红尘妃子笑，无人知是荔枝来”，“华清池”是杨贵妃洗澡的地方，“妃子”是指杨贵妃，讽刺当时唐玄宗贪图享乐，致使安史之乱爆发。

李商隐：

1.字义山。他的诗歌成就最高的是近体诗，尤其是七言律绝。他是继杜甫之后，唐代七律发展史上的第二座里程碑。

2.代表作：

（1）《锦瑟》：庄生晓梦迷蝴蝶，望帝春心托杜鹃。沧海月明珠有泪，蓝田日暖玉生烟。

（2）《无题》：蓬山此去无多路，青鸟殷勤为探看。

（3）《夜雨寄北》：何当共剪西窗烛，却话巴山夜雨时

【解析】李商隐代表作：

1.《锦瑟》：

（1）“庄生晓梦迷蝴蝶”：典故是庄周梦蝶，庄子梦见自己是一只蝴蝶，醒来后感到很迷茫，不知道现实是虚假的还是梦里的蝴蝶是虚假的，心理学上看是人格分裂的前兆，所以梦做完千万不要去想。

（2）“望帝春心托杜鹃”：“望帝”“杜鹃”都是指杜宇，杜宇原来是蜀国的国王，号望帝，当国王时很注重百姓生活，教百姓如何种植庄稼，叮嘱人民要遵循农时、搞好生产，生前心系百姓，死后仍惦念百姓的生活，每到春夏时节化身杜鹃鸟，飞到田间一声声鸣叫，人们听到声音会说“这是我们的望帝杜宇，是时候快播种了”，因此人们把“杜鹃”称为杜宇。

2.《无题》：“蓬山此去无多路，青鸟殷勤为探看”，“青鸟”代指信使，青鸟是古代西王母传递信息的使者，西王母每到一个地方会有青鸟来报信。

3.《夜雨寄北》：“何当共剪西窗烛，却话巴山夜雨时”，是诗人写给远在北方妻子的诗，当时诗人被秋雨阻隔，滞留在荆巴一带，妻子从家中寄来书信询问归期，于是写这首诗作为回信，表达了自己想要迫切回家的感情，其实收到妻子来信的时候，妻子已经病故了，等待李商隐的是永远的离别，人最大的遗憾就是有些人还没有好好说再见就再也不见了。“巴山”是指大巴山脉，在陕西、四川、湖北三省交界地区山地的总称。

1.唐之诗祖——陈子昂。

2.诗星——孟浩然。

3. 诗佛——王维。

4. 诗天子——王昌龄。

5. 诗狂——贺知章。

6. 诗仙——李白。

7. 诗豪——刘禹锡。

8. 诗圣——杜甫。

9. 诗魔——白居易。

10. 诗囚——孟郊。

11. 诗鬼——李贺。

12. 诗奴——贾岛。

13. 诗杰——王勃。

五、宋朝：宋词

1. 婉约派：

柳永：

1. 原名三变，后改名柳永。排行第七，又称柳七。北宋婉约派代表人物。

（1）《雨霖铃》：今宵酒醒何处？杨柳岸，晓风残月。

（2）《蝶恋花·伫倚危楼风细细》：

衣带渐宽终不悔，为伊消得人憔悴。

【解析】

1. 柳永：原名柳三变。

（1）柳永考试几次都没有考上，于是开始发牢骚“忍把浮名换做浅斟低唱”，意为功名利禄我看不上，一边喝着美酒、一边唱歌挺好，最终这句词传到宋仁宗的耳中，宋仁宗很气愤；后来柳永终于考上了，但是宋仁宗回道“且去浅斟低唱，何要浮名”，意为你去喝酒唱歌吧，要什么功名。皇帝发话，柳永的官自然当不

成，于是自嘲是“奉旨填词柳三变”。

（2）柳永当不了官开始堕落，在烟花柳巷和青楼歌姬一起唱歌作词，这种行为很多人看不上他，但也恰恰因为常年混迹于社会底层，写出很多贴近现实生活的作品，特别是反映市民阶层、男女情感的词作，因此作品传唱度非常高，即“凡有井水处，皆能歌柳词”，即凡是有人居住的地方，都有人传唱柳永的词作。

2. 代表作：

（1）《雨霖铃》：柳永和女友分别时所作，人在失恋的时候是文采的爆发期，无论在平时写作多么不堪，失恋后立马文思如泉涌。“今宵酒醒何处，杨柳岸，晓风残月”结合背景可以知道特别惨，喝多醒来发现自己在马路边上，显得孤寂、悲凉。

（2）《蝶恋花》：“衣带渐宽终不悔，为伊消得人憔悴”，想念一个人饭吃不下、衣服都宽了、人都瘦了，即相思病。

3. 苏轼认为柳永的《八声甘州》写进了人在绝望之后的孤寂和悲凉之感，称之为“不减唐人高处”，意思是唐朝人写诗也就这个样子。

王国维：治学三境界

一、昨夜西风凋碧树，独上高楼，望尽天涯路。——北宋·晏殊《蝶恋花》

二、衣带渐宽终不悔，为伊消得人憔悴。——北宋·柳永《蝶恋花》

三、众里寻他千百度，蓦然回首，那人却在，灯火阑珊处。——南宋·辛弃疾《青玉案·元夕》

常以多选形式出现，诗句，作者，以及属于第几重境界要对应清楚。

【解析】王国维：治学三境界。

1. 近代学者王国维认为古今能成就大事的人，一定会经历三重境界。

2. 治学三境界：

（1）“昨夜西风凋碧树，独上高楼，望尽天涯路”出自北宋晏殊的《蝶恋花》。意为想要成就一件事，首先要登上高楼，把所有的路都望尽，找一条自己能走的路，叫做有目标。

（2）“衣带渐宽终不悔，为伊消得人憔悴”：坚定一条路要无怨无悔，要下功夫做到最好。

（3）“众里寻他千百度，蓦然回首，那人却在灯火阑珊处”：有成绩了，人也瘦了，对象就有了。

李清照：

1. 号易安居士，济南人，生活在两宋之交。宋代婉约派代表，有“千古第一才女”之称。

2. 代表作：

（1）《醉花阴·薄雾浓云愁永昼》：东篱把酒黄昏后，有暗香盈袖。

（2）《如梦令·昨夜雨疏风骤》：知否知否，应是绿肥红瘦。

（3）《夏日绝句》：至今思项羽，不肯过江东

【解析】

1. 李清照：从小家庭富裕，父亲喜欢读书，故李清照的文学功底很好，因为家境殷实，所以李清照懂得很多，写词、喝酒、赌博都会，虽然酒量不行，但是好喝酒，有“千古第一才女”之称。长大后嫁给灵魂伴侣赵明诚，非常幸福，后来由于战乱，丈夫去世，于是李清照改嫁他人，每天被虐待、羞辱，所以李清照前后期的词风格明显，前期多写悠闲生活，后期多是感叹身世、情调悲伤。李清照字易安居士，辛弃疾字幼安，合称“济南二安”。

2. 代表作：

（1）《醉花阴·薄雾浓云愁永昼》：“东篱把酒黄昏后，有暗香盈袖”，是前期的词，“东篱”指种菊花的篱笆，东篱代指菊花。

（2）《如梦令•昨夜雨疏风骤》：“知否知否，应是绿肥红瘦”，是中后期的词，“绿肥红瘦”是指叶子很肥、花骨朵很瘦，说明长得并不好，即海棠花。

2. 豪放派

苏轼：

1. 字子瞻，号东坡居士，世称苏东坡。他被认为是对宋词能别开生面起关键作用的词家。开创一代豪放词风。

2. 代表作（词）：

（1）《念奴娇·赤壁怀古》：羽扇纶巾，谈笑间、樯橹灰飞烟灭。

（2）《江城子·密州出猎》：为报倾城随太守，亲射虎，看孙郎。

【解析】豪放派：

1. 苏轼：号东坡居士，把宋词的格调提升了境界，前期的词都是写一些情调感伤的、个人情感、男欢女爱的，苏轼把非常多的内容都写到了词里，咏史怀古，扩大了词的表现范围，也提高了词的文学地位，从此宋词可以和唐诗比肩。

2. 代表作：

（1）《念奴娇·赤壁怀古》："羽扇纶巾，谈笑间，樯橹灰飞烟灭"。"羽扇纶巾"是指周瑜，只是《三国演义》是为了突显诸葛亮，才说"羽扇纶巾"是诸葛亮。

（2）《江城子•密州出猎》：苏轼在密州（今山东）任知州时描写一次出猎的场景。"老夫聊发少年狂，左牵黄，右擎苍"说明左手牵着狗，右手有一只鹰；"为报倾城随太守，亲射虎，看孙郎"中"孙郎"指孙权，据《三国志》记载，在一次出行过程中，孙权的座驾被老虎抓伤，孙权非常镇定在马前将老虎射杀，苏轼将自己比作孙权，意为我要亲自射杀老虎，让大家看看孙权当年的雄姿。

辛弃疾：

1. 字幼安、号稼轩

2. 代表作：

《永遇乐·京口北固亭怀古》——元嘉草草，封狼居胥。

《青玉案·元夕》——蓦然回首，那人却在灯火阑珊处

【解析】

1. 辛弃疾：南宋词人，继承和发展了苏轼的豪放词风，与苏轼合称“苏辛”。辛弃疾写词是副业，打仗是主业，曾经率领 50 人深入 2 万人的敌营中毫发无伤的救人，武力值很高，所以因为生活在南宋，且又是武将，所以词作更多表现北上抗金的愿望。

2. 代表作：

（1）《永遇乐•京口北固亭怀古》：当时南宋的统治者要北伐，但是部署的命令非常草率，辛弃疾很担忧，上书谏言没人重视，所以走到京口北固亭，“京口”是现在的江苏镇江，“北固亭”是江苏镇江北固山上的一座凉亭。用古代的典故细说自己北伐的担忧，“元嘉草草”是指南朝宋刘义隆，“封狼居胥”指霍去病。

（2）《青玉案 •元夕》：元夕是指元宵节。“蓦然回首，那人却在灯火阑珊处”说明元宵节的时候赏花灯，古代元宵节是情人节，因为没有宵禁，大家闺秀在结婚前都在闺房出不来，可以在元宵节这天放一天假。

六、元朝：元曲

作者		代表作
元曲四大家	关汉卿	《窦娥冤》（窦娥）
	马致远	《汉宫秋》（王昭君）
	郑光祖	《倩女离魂》（张倩女、王文举）
	白朴	《梧桐雨》（唐玄宗、杨贵妃）
王实甫		《西厢记》（张生、崔莺莺、红娘）

【解析】元曲：

1. 元曲四大家：关汉卿、马致远、郑光祖、白朴，简单记忆为“关郑白马/关马郑白”。

2. 代表作：

（1）关汉卿——《窦娥冤》：窦娥被诬陷杀人，临死前发下三桩誓愿，即血染白绫、天降大雪、大旱三年，之后都实现，说明确实是冤死。

（2）马致远——《汉宫秋》：昭君出塞的故事。

（3）郑光祖——《倩女离魂》：注意不是《倩女幽魂》，《倩女幽魂》出自《聊斋志异》。《倩女离魂》讲的是姑娘张倩女喜欢书生王文举，王文举上京赶考，张倩女担心王文举考上后抛弃自己，于是灵魂出窍，陪着王文举进京赶考，王文举考上后回来了，张倩女又灵魂归位。

（4）白朴——《梧桐雨》：主人公是唐玄宗和杨贵妃。

3. 王实甫（不是元曲四大家）：王实甫的《西厢记》改编自元稹的《莺莺传》，讲述红娘给崔莺莺和张生创造机会，让有情人终成眷属。现在将介绍青年男女搞对象的职业叫做红娘。

七、明清

1. 戏剧

汤显祖：

1. 明代戏曲家，被誉为“东方莎士比亚”

2. 代表作：《牡丹亭》《邯郸记》《南柯记》《紫钗记》，合称“临川四梦”

【解析】明清戏剧：

1. 汤显祖：被誉为“东方莎士比亚”。

2. 汤显祖是江西临川人，代表作品叫做“临川四梦”，因为都和梦境相关，即《牡丹亭》《邯郸记》《南柯记》《紫钗记》。

3. 《牡丹亭》：主人公是杜丽娘和柳梦梅，杜丽娘做梦梦见一个书生，在梦里爱的死去活来，醒来后杜丽娘变得抑郁，因为想梦中的郎君把自己想死了，之后杜丽娘的魂魄四处游荡，发现梦中情人就是现实中的柳梦梅，于是一人一鬼开始相恋，最终历经千辛万苦杜丽娘起死回生，二人结婚。

南洪北孔：

洪昇《长生殿》——杨贵妃、唐玄宗

孔尚任《桃花扇》——李香君、侯方域

【解析】南洪北孔：

1. 洪昇："南洪"。代表作《长生殿》，讲解杨贵妃和唐玄宗的不伦之恋。剧名来自白居易的《长恨歌》"七月七日长生殿"。

2. 孔尚任："北孔"。代表作《桃花扇》，讲述明末清初南明小朝廷的官员侯方玉与名妓李香君的爱情故事，不光写爱情，还穿插着南明小朝廷的兴亡，被评价为"借离合之情，写兴亡之感"。

2. 小说

书名	作者	成书时间	价值
《三国演义》	罗贯中	元末明初	我国古代第一部长篇小说
《水浒传》	施耐庵	元末明初	我国第一部以农民起义为题材的长篇小说
《西游记》	吴承恩	明朝	一部长篇神话小说
《红楼梦》	曹雪芹 高鹗	清朝	我国古代最优秀的长篇小说

书名	作者	成书时间	价值
《金瓶梅》	兰陵笑笑生	明朝	明朝"四大奇书"之首
《儒林外史》	吴敬梓	清朝	我国古代的讽刺小说
《聊斋志异》	蒲松龄	清朝	中国古代优秀的短篇小说集

【解析】明清小说：

1. 四大名著：

（1）《三国演义》：作者罗贯中，是我国古代第一部长篇小说。考查桥段，问是哪一回，所以对内容要有大概了解，如桃园三结义的是刘关张，拜的是皇天后土。

（2）《水浒传》：作者施耐庵，是我国第一部以农民起义为题材的长篇小说，讲述宋江和 107 位好汉在梁山聚义的故事。经典桥段如三打祝家庄、智取生辰纲、武松打虎、倒拔垂杨柳等。水浒传三观比较扭曲，没有几个英雄，如李逵完全是杀人凶犯，比较正向的是鲁智深、武松。

（3）《西游记》：作者吴承恩，全篇 100 回，不是 81 回，讲述孙悟空保护唐僧西天取经的故事。

（4）《红楼梦》：前八十回作者是曹雪芹，后四十回作者是高鹗，是我国古代最优秀的长篇小说，成书于清朝，通过讲述“贾史王薛”四大家族的兴盛衰落，影射封建社会主义的终结，前八十回写的特别精彩，一看就是贵族人写的，因为曹雪芹家境优越。

2. 《金瓶梅》：

（1）作者为兰陵笑笑生，真名无人知晓。

（2）《金瓶梅》蒙受很多误解，很多人认为这是一本黄书，实际上是一部巨大价值的现实主义巨著。金瓶梅中确实有色情文字，但是所占的比重很少，大部分是写社会生活，是明代四大奇书之首，四大奇书包括《西游记》《三国演义》《水浒传》《金瓶梅》。

3. 《儒林外史》：作者吴敬梓，是我国古代讽刺小说的巅峰之作，讽刺当时的科举制。名篇《范进中举》，范进年年考，年年考不上，头发白了才考上举人，考上之后又哭又笑、又蹦又跳，最后被人一巴掌拍醒，讽刺科举制对于当时知识分子的毒害。范进中举换算到现在，应该是四川省成都市教育局副局长，50 岁前一事无成，50 岁后直接成为副局长，所以会疯。

4. 《聊斋志异》：作者蒲松龄，是中国古代优秀的短篇小说集，借用鬼狐故事讽刺社会的人情坑暖，故事中的鬼狐都有情有义，反而是人类贪婪自私，被郭沫若评价“写鬼写妖高人一等，刺贪刺虐入骨三分”。

1. 字字写来都是血，十年辛苦不寻常。

2. 文不甚深，言不甚俗。

3. 神魔皆有人情，精魅亦通世故。

【解析】

1. 字字写来都是血，十年辛苦不寻常：《红楼梦》。

2. 文不甚深，言不甚俗：《三国演义》。

3. 神魔皆有人情，精魅亦通世故：《西游记》。

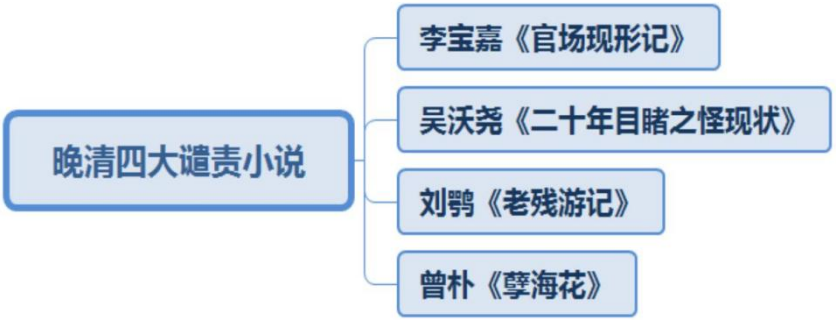

【注意】晚清四大谴责小说：没有考点，就是人物和作品的对应，谴责小说是晚清小说的一个流派，在戊戌变法失败后大量出现，主要是暴露社会黑暗，抨击政治腐败。

1. 李宝嘉《官场现形记》。

2. 吴沃尧《二十年目睹之怪现状》。

3. 刘鹗《老残游记》。

4. 曾朴《孽海花》。

试题演练

1. （2023 四川省属 • 单选）下列古诗和地点对应错误的是（　）。

A. 横看成岭侧成峰，远近高低各不同——庐山

B. 天台四万八千丈，对此欲倒东南倾——天台山

C. 落霞与孤鹜齐飞，秋水共长天一色——岳阳楼

D. 西当太白有鸟道，可以横绝峨眉巅——剑门关

【解析】1. 选非题。C 项：应是王勃的《滕王阁》，当选。【选 C】

2.（2023 四川省属·单选）下列诗句与相关的风景名胜对应错误的是（　）。

A.“映阶碧草自春色，隔叶黄鹂空好音”——杜甫草堂

B.“晴川历历汉阳树，芳草萋萋鹦鹉洲”——黄鹤楼

C.“湖光秋月两相和，潭面无风镜未磨”——洞庭湖

D.“旧时王谢堂前燕，飞入寻常百姓家”——乌衣巷

【解析】2.选非题。A 项：是杜甫写的，但写的不是杜甫草堂，而是武侯祠，当选。【选 A】

3.（2023 四川泸州·单选）很多诗词会用不同种类的鸟来表达作者的某种情感。“杨花落尽子规啼，闻道龙标过五溪”中的“子规”是指（　）。

A.杜鹃　　B.白头翁

C.鸳鸯　　D.鸿雁

【解析】3.A 项：出自李白《闻王昌龄左迁龙标遥有此寄》，“子规”指的是杜鹃鸟，当选。【选 A】

4.（2023 四川德阳·单选）著名学者（　）论述治学有三种境界：一是“昨夜西风凋碧树，独上高楼，望尽天涯路”；二是“衣带渐宽终不悔，为伊消得人憔悴”；三是“众里寻他千百度，蓦然回首，那人却在灯火阑珊处”。

A.胡适　　B.钱玄同

C.王国维　　D.郭沫若

【解析】4.【选 C】

5.（2022 四川内江·单选）李清照被称为“三瘦词人”，所谓“三瘦”是指她喜以“瘦”字入词来形容花容人貌，并创造了三个因“瘦”而名传千古的动人词句。下列不属于李清照的“三瘦”相关词句的是（　）。

A.“知否，知否？应是绿肥红瘦”

B.“莫道不销魂，帘卷西风，人比黄花瘦”

C.“春如旧，人空瘦，泪痕红浥鲛绡透”

D. “新来瘦，非干病酒，不是悲秋”

【解析】5. 选非题。C 项：出自陆游的《钗头凤》，意为美丽的春景依然如旧，只是人逐渐憔悴和消瘦，当选。【选 C】

6. （填空）（　）被苏轼称为“不减唐人高处”。

【解析】6. 柳永。

【注意】文史刷题时注重对的选项，错的选项不重要，对的选项要背下来。

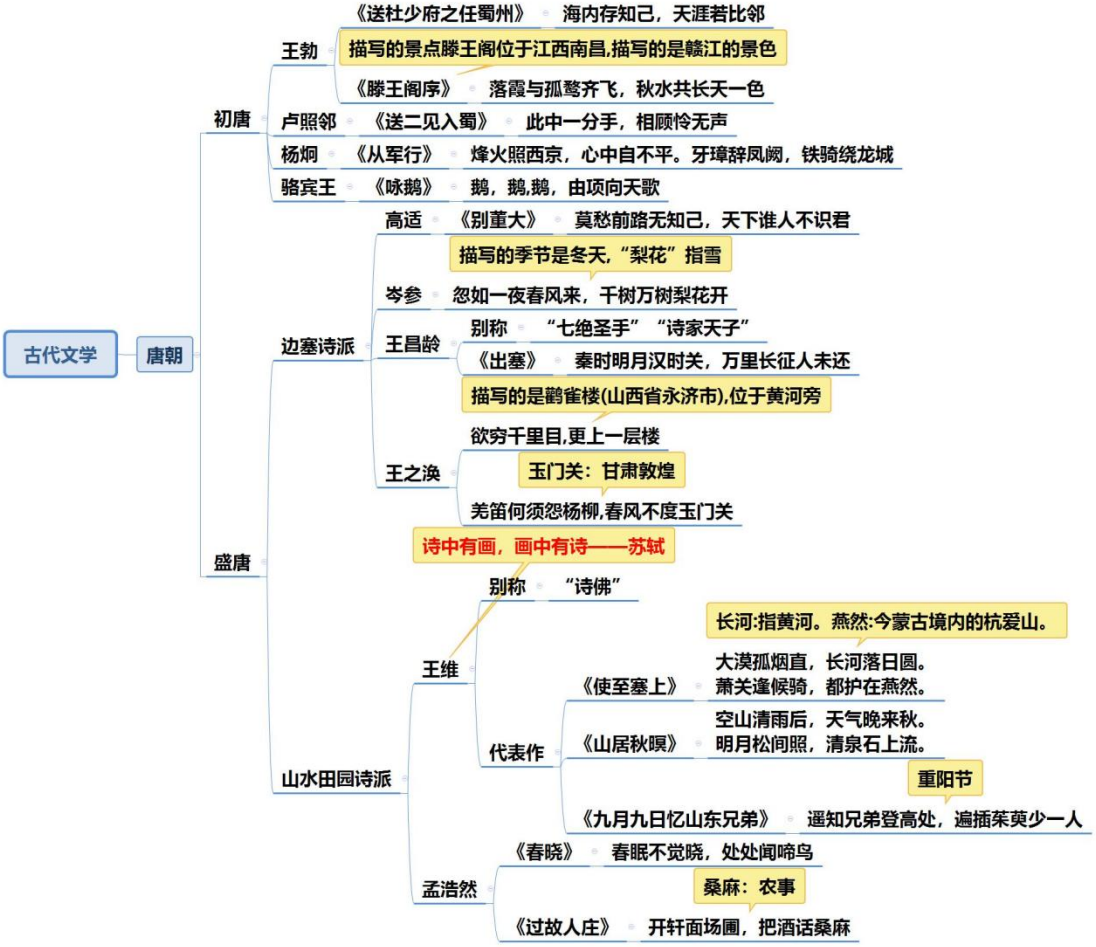
古代文学
唐朝
初唐
王勃
《送杜少府之任蜀州》 海内存知己，天涯若比邻
描写的景点滕王阁位于江西南昌,描写的是赣江的景色
《滕王阁序》 落霞与孤鹜齐飞，秋水共长天一色
卢照邻 《送二见入蜀》 此中一分手，相顾怜无声
杨炯 《从军行》 烽火照西京，心中自不平。牙璋辞凤阙，铁骑绕龙城
骆宾王 《咏鹅》 鹅，鹅,鹅，由项向天歌
盛唐
边塞诗派
高适 《别董大》 莫愁前路无知己，天下谁人不识君
描写的季节是冬天,“梨花”指雪
岑参 忽如一夜春风来，千树万树梨花开
王昌龄
别称 “七绝圣手” “诗家天子”
《出塞》 秦时明月汉时关，万里长征人未还
描写的是鹳雀楼(山西省永济市),位于黄河旁
王之涣
欲穷千里目,更上一层楼
玉门关：甘肃敦煌
羌笛何须怨杨柳,春风不度玉门关
山水田园诗派
诗中有画，画中有诗——苏轼
王维
别称 “诗佛”
代表作
《使至塞上》
长河:指黄河。燕然:今蒙古境内的杭爱山。
大漠孤烟直，长河落日圆。
萧关逢候骑，都护在燕然。
《山居秋暝》
空山清雨后，天气晚来秋。
明月松间照，清泉石上流。
《九月九日忆山东兄弟》
重阳节
遥知兄弟登高处，遍插茱萸少一人
孟浩然
《春晓》 春眠不觉晓，处处闻啼鸟
《过故人庄》 开轩面场圃，把酒话桑麻
桑麻：农事

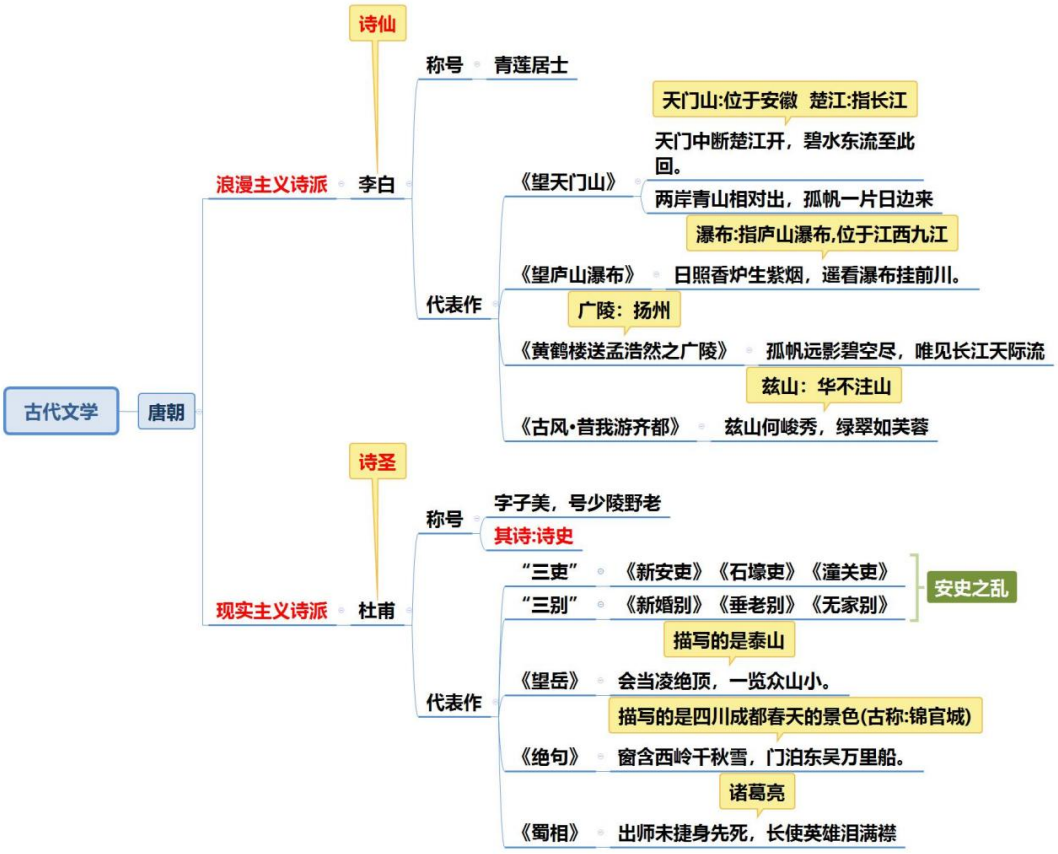
古代文学
唐朝
浪漫主义诗派
李白
诗仙
称号
青莲居士
代表作
《望天门山》
天门山:位于安徽 楚江:指长江
天门中断楚江开，碧水东流至此回。
两岸青山相对出，孤帆一片日边来
《望庐山瀑布》
瀑布:指庐山瀑布,位于江西九江
日照香炉生紫烟，遥看瀑布挂前川。
《黄鹤楼送孟浩然之广陵》
广陵：扬州
孤帆远影碧空尽，唯见长江天际流
《古风·昔我游齐都》
兹山：华不注山
兹山何峻秀，绿翠如芙蓉
现实主义诗派
杜甫
诗圣
称号
字子美，号少陵野老
其诗:诗史
代表作
“三吏”
《新安吏》《石壕吏》《潼关吏》
“三别”
《新婚别》《垂老别》《无家别》
安史之乱
《望岳》
描写的是泰山
会当凌绝顶，一览众山小。
《绝句》
描写的是四川成都春天的景色(古称:锦官城)
窗含西岭千秋雪，门泊东吴万里船。
《蜀相》
诸葛亮
出师未捷身先死，长使英雄泪满襟

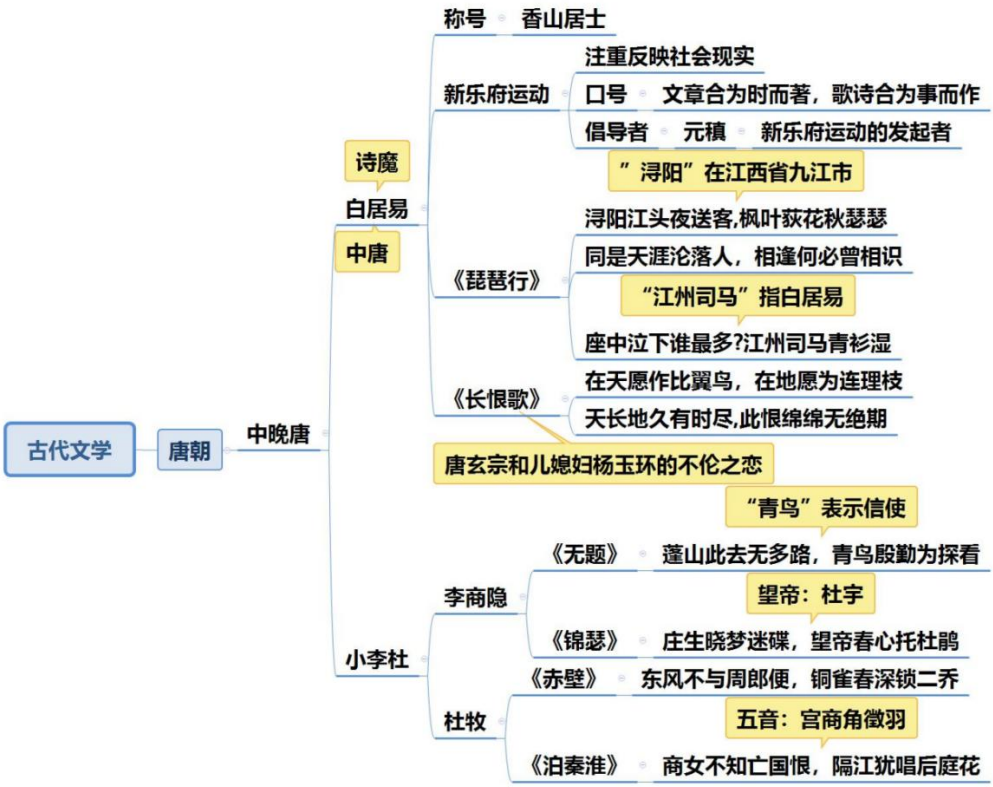
古代文学
唐朝
中晚唐
白居易
诗魔
中唐
称号
香山居士
新乐府运动
注重反映社会现实
口号
文章合为时而著，歌诗合为事而作
倡导者
元稹
新乐府运动的发起者
《琵琶行》
”浔阳”在江西省九江市
浔阳江头夜送客,枫叶荻花秋瑟瑟
同是天涯沦落人，相逢何必曾相识
“江州司马”指白居易
座中泣下谁最多?江州司马青衫湿
《长恨歌》
在天愿作比翼鸟，在地愿为连理枝
天长地久有时尽,此恨绵绵无绝期
唐玄宗和儿媳妇杨玉环的不伦之恋
小李杜
李商隐
“青鸟”表示信使
《无题》
蓬山此去无多路，青鸟殷勤为探看
《锦瑟》
望帝：杜宇
庄生晓梦迷碟，望帝春心托杜鹃
杜牧
《赤壁》
东风不与周郎便，铜雀春深锁二乔
《泊秦淮》
五音：宫商角徵羽
商女不知亡国恨，隔江犹唱后庭花

- 古代文学
  - 宋朝(宋词)
    - 婉约派
      - 柳永（北宋）
        - 典故：奉旨填词（柳三变）
        - 《雨霖铃•寒蝉凄切》 多情自古伤离别，更那堪、冷落清秋节
        - 《蝶恋花》 衣带渐宽终不悔。为伊消得人憔悴
          - 王国维“治学三境界”
            - 第一重 北宋•晏殊《蝶恋花》：昨夜西风凋碧树，独上西楼，望尽天涯路
            - 第二重 北宋•柳永《蝶恋花》：衣带渐宽终不悔。为伊消得人憔悴
            - 第三重 南宋•辛弃疾《青玉案•元夕》：众里寻他千百度，蓦然回首，那人却在灯火阑珊处
      - 李清照（北宋——南宋）
        - 被称为“千古第一才女”
        - 与辛弃疾合称为“济南二安”
        - 莫道不消魂，帘卷西风，人比黄花瘦。——《醉花阴•薄雾浓云愁永昼》（黄花：指菊花，描写的是重阳节）
        - 知否、知否？应是绿肥红瘦——《如梦令・昨夜雨疏风骤》（指的是海棠花）
    - 豪放派
      - 苏轼（北宋）
        - 羽扇纶巾，谈笑间，樯橹灰飞烟灭。——《念奴娇•赤壁怀古》（羽扇纶巾：指周瑜，描写的是赤壁之战）
        - 为报倾城随太守，亲射虎，看孙郎。——《江城子密州出猎》（孙郎：指孙权）
      - 辛弃疾（南宋）
        - 千古江山，英雄无觅孙仲谋处。（孙仲谋：指孙权，字仲谋）
        - 斜阳草树，寻常巷陌，人道寄奴曾住。（寄奴：指南朝刘宋开国皇帝刘裕）
        - 元嘉草草，封狼居胥。（封狼居胥：霍去病）
        - ——《永遇乐•登京口北固亭》（“京口”指江苏镇江）

- 古代文学
  - 元朝
    - 元曲四大家
      - 关汉卿•《窦娥冤》
      - 马致远•《汉宫秋》
      - 郑光祖•《倩女离魂》
      - 白朴•《梧桐雨》《墙头马上》
      - 四大悲四大喜
        - 元曲四大悲剧
          - 关汉卿•《窦娥冤》
          - 白朴•《梧桐雨》
          - 马致远•《汉宫秋》
          - 纪君祥•《赵氏孤儿》
        - 元曲四大喜剧
          - 关汉卿•《拜月亭》
          - 王实甫•《西厢记》
          - 白朴•《墙头马上》
          - 郑光祖•《倩女离魂》
  - 明清
    - 戏曲
      - 明朝 汤显祖 《牡丹亭》《邯郸记》《南柯记》《紫钗记》（临川四梦）
      - 清朝
        - 洪升 《长生殿》
        - 孔尚任 《桃花扇》
    - 小说
      - 《三国演义》
        - 作者 罗贯中
        - 意义 第一部长篇章回小说
        - 评价 文不甚深，言不甚俗
      - 《水浒传》 作者 施耐庵
      - 《西游记》
        - 作者 吴承恩
        - 意义 神魔小说的代表
        - 评价 神魔皆有人情，精魅亦通世故
      - 《红楼梦》
        - 作者 曹雪芹
        - 成就 古典小说的巅峰
        - 评价 曹雪芹开篇评价此书：满纸荒唐言，一把辛酸泪
          字字写来都是血，十年辛苦不寻常（曹雪芹）
      - 《儒林外史》
        - 作者 吴敬梓
        - 内容 讽刺科举制度 eg.范进中举
      - 《聊斋志异》
        - 作者 蒲松龄
        - 评价
          - 写鬼写妖高人一筹，刺贪刺虐入骨三分（郭沫若）
          - 鬼狐有性格，笑骂成文章（老舍）

第五节　古代书法绘画

一、书法

【解析】书法：汉字书写艺术，了解书法发展脉络需要知道汉字产生。

（一）先秦

甲骨文	殷商时代写在龟甲和兽骨上的占卜文字，最早出土于河南安阳（殷墟）
金文	商、周时期铸刻在钟、鼎及其他青铜器上的铭文，又称“钟鼎文”

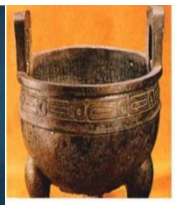

【解析】先秦：

1. 甲骨文：

（1）殷商时代写在龟甲和兽骨上的占卜文字，因为是把文字刻在龟甲和兽骨上，所以又叫“契文”。

（2）甲骨文的内容大多与占卜有关，因此又叫甲骨卜辞。商朝人非常迷信，认为万物有灵，遇到军国大事、战争、农事都要进行占卜，占卜后会将文字刻录在龟甲和兽骨上，也就有了甲骨文。

2. 金文：

（1）刻录在青铜器上的文字，又叫铭文、钟鼎文。

（2）如图是毛公鼎，是刻录文字最多的青铜器。毛公是西周周宣王的叔叔，周宣王想要大展宏图，重用叔叔毛公，对他进行册封和任命，这是一件非常光宗耀祖的事情，于是把这件事刻录在青铜器上。

（二）秦朝

小篆	秦朝统一文字为小篆。李斯被称为“小篆之祖”

【解析】秦朝：

1. 李斯发明了小篆，因此李斯也被称为“小篆之祖”，并且执行统一六国文字的任务，所以秦朝的官方用字就是小篆，隶书在民间使用，并不是官方用字。

2. 小篆的特点是竖长横短，类似长方形；后世的字有顿笔（线条比较粗）、收笔（线条比较细），但小篆的线条都是一样粗细；没有棱角，如现在写“口”字四四方方，而小篆的“口”像水滴。

（三）两汉

隶书	由篆书演变而来，产生于秦，通行于汉，为后世楷书、草书、行书的产生和演变奠定了基础。隶书讲究“蚕头燕尾” 代表人物：蔡邕——“飞白书”

【解析】汉朝：

1. 隶书：是汉朝官方用字。

（1）隶书出现了一些平直方正的笔画，清晰地有了横竖撇捺折钩点，越来越像现在的方块字，所以小篆转到隶书可概括为“破圆为方”或“隶变”。

（2）隶变的影响非常大，隶书基本将现在的汉字框架确定，如看汉代隶书很多字都能认识，就是因为现在的字是在隶变基础上演化的。因为隶书盛行于汉代，所以也叫做“汉隶”。

（3）隶书的特点是“蚕头燕尾、一波三折”，隶书下笔很重，犹如蚕的头一样，收笔快而轻，像燕子的尾巴，最重要的特点是横长竖短，所有字体都很扁，是倒着的长方形。

2. 代表人物：蔡邕，是蔡文姬的父亲，创造了“飞白书”的书体，他在写毛笔字时故意在笔画中露出丝丝白道，好像墨不足了，其实是故意为之，看起来书体非常自然、飘逸。

草书	草书有章草、今草之分 1. 章草是隶书的快写体，点画较简略，书写便捷 2. 今草由东汉的张芝创立 代表人物：张芝

【解析】草书：

1. 初创：章草，是隶书的快写体，西汉末在一些不重要的场合，大家想追求速度，会把一些笔画省略，所以章草过于潦草，别人都不认识。

2. 定型：今草，东汉张芝创立了今草，一方面保证了速度，另一方面又规范了书写的格式，这样看起来更加美观，比较容易辨认。

（四）魏晋

楷书	楷书即“真书”。楷书是由隶书演变而逐渐形成的一种端庄、工整的字体，大约在东汉末年形成，到魏晋时代逐渐成熟 特点：横平竖直，形同楷模 代表人物：钟繇（代表作：《宣示表》）

【解析】

1. 楷书：

（1）草书因为写得特别快，太潦草，看不懂，因此魏晋时期出现楷书。楷书是由隶书演变而来，字体更加工整，横折勾形同楷模，又称“真书、正书”；楷书的结构更加紧凑，横平竖直，非常工整，越来越像现在的方块字。

（2）代表人物：钟繇，代表作为《宣示表》，相比于钟繇的其他作品，《宣示表》在笔法和结构上都更显出一种较为成熟的楷书体态和气息，点画遒劲而显

朴茂，字体宽博而多扁方，充分表现了魏晋时代正在走向成熟的楷书艺术特征。因此钟繇也被称为“楷书之祖”。

2. 文字的发展：甲骨文→金文→小篆→小篆破圆为方产生隶书，隶书写得快一些是草书，隶书写得工整一些、慢一些是楷书。

行书	行书是介于楷书与草书之间的一种书体 代表人物： ①王羲之：东晋书法家，有“书圣”的美誉。相关典故：入木三分、东床快婿。其代表作《兰亭序》被誉为“天下第一行书” ②王献之：王羲之的第七个儿子，与其父有“二王”之称。其代表作为《中秋帖》 ③《三希堂法帖》：王羲之《快雪时晴帖》、王献之《中秋帖》、王珣《伯远帖》

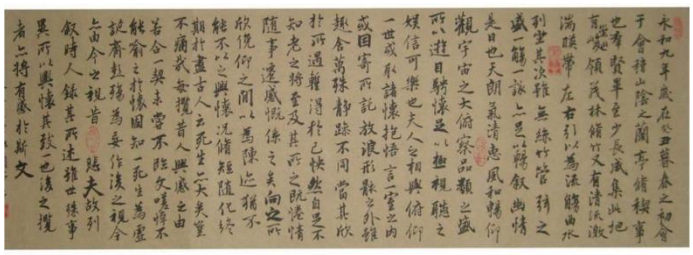

【解析】行书：在楷书和草书之间找到平衡，既比草书有辨识度，也比楷书活泼。代表人物：

1. 王羲之：东晋大书法家，被称为王右军。

（1）代表作《兰亭序》，被称为“天下第一行书”，一共 324 个字，每个字都是独一无二的，因此王羲之享有“书圣”的美誉。

（2）典故：

①入木三分：形容王羲之写字功力很深，在木板上写字，墨痕都能透进去三分深，说明手腕有劲。

②东床快婿：太尉郗鉴想去王家找一个小伙子当女婿，王家小伙子们一听赶紧捯饬自己，想好好表现一下，只有王羲之跟没事儿人一样，躺在床上露着肚子

吃东西，太尉一看觉得这个小伙子有个性，和其他人不一样，不矫情不造作，于是选王羲之为女婿。

③书成换鹅：王羲之特别喜欢鹅。一个道士想要王羲之给他写一卷经，打听到王羲之喜欢白鹅，于是养了一批品种特别好的白鹅，王羲之知道后派人去找道士，想让道士把这群鹅卖给他，道士要求王羲之替他写一卷经，王羲之毫不犹豫地给道士抄写了一卷经，这群鹅就被王羲之带回去了。

2. 王献之：王羲之第七个儿子，他的书法水平和王羲之有的一拼，因此王羲之和王献之合称“二王”，代表作《中秋帖》。

3. 《三希堂法帖》：乾隆酷爱书法，但写的字不行，他的书房三希堂收录天下墨宝，并且乾隆喜欢在收录的画作、书法上盖章，被吐槽为“爱新觉罗·牛皮癣”。乾隆在书房三希堂收藏了三件稀世墨宝，分别是王羲之的《快雪时晴帖》、王献之的《中秋帖》、王羲之侄子王珣的《伯远帖》。

（五）唐朝

楷书	到了唐朝，楷书发展到它的鼎盛时期，因而这一时期以楷书著称 代表人物 ①欧阳询：书法最便于初学者学习，称为“欧体”。其代表作：《九成宫醴泉铭》 ②“颜筋柳骨”：颜真卿，代表作为《多宝塔碑》；柳公权，代表作为《玄秘塔碑》 ③“楷书四大家”：欧阳询、颜真卿、柳公权、赵孟頫

《多宝塔碑》

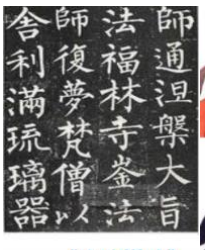

《玄秘塔碑》

【解析】楷书：楷书在唐朝达到鼎盛，有“汉隶唐楷”之称。

1. 欧阳询：他的书法特别适合初学者临摹，将其书法称为欧体。代表作为《九成宫醴泉铭》，叙述了九成宫的来历和其建筑的雄伟壮观，歌颂了唐太宗的武功文治、节俭精神，介绍了宫城内发现醴泉的经过。《九成宫醴泉铭》是欧阳询晚年的得意之作，被称为“天下第一楷书”（记忆地位）。

2. “颜筋柳骨”：指颜真卿、柳公权，二人的书法像筋骨一样遒劲有力，因此将二人的书法风格合称为“颜筋柳骨”。

（1）颜真卿：

①代表作《多宝塔碑》，主要记载西京龙兴寺禅师楚金创建多宝塔的原委及修建经过，整个字体秀美刚劲、清爽宜人，有简洁明快、字字珠玑之感。

②颜真卿不仅楷书写得好，行书也写得很好，行书代表作是《祭侄文稿》，被称为“天下第二行书”。当时颜真卿遭遇叛军包围，他的侄子和叔叔在叛军扫荡过程中惨死，叛军还将他侄子的人头送到颜真卿的军营里，颜真卿为了让士气不下降没有认自己的侄子，等到晚上实在忍不住了跑到侄子坟前写下了《祭侄文稿》。

（2）柳公权：代表作品为《玄秘塔碑》，共 28 行，每行 54 字，叙述了达达法师在德宗、顺宗、宪宗三朝所受到的恩遇，《玄秘塔碑》是柳公权书法作品中的里程碑，标志柳体书法完全成熟。

3. 楷书四大家：欧阳询、颜真卿、柳公权、赵孟頫（注意是元朝人）。

草书	狂草，是比今草更加潦草狂放的草书 代表人物 ①张旭：代表作有《肚痛帖》 ②怀素：与张旭齐名，人称“颠张醉素”。其代表作有《自叙帖》

【解析】

1. 草书：唐朝发展了新的草书体系——狂草，比以前的草书更加狂放、更加让人看不懂。

2. 代表人物：张旭和怀素，合称“颠张醉素”，因为二人都是酒鬼，而且酒品都不好，一喝就醉，一醉就疯。

（1）张旭：他喝醉就写字，醒来还不知道是谁写的，朋友说是张旭写的，张旭表示不可能。代表作为《肚痛帖》，是张旭肚子疼时所写，别人肚子疼是看大夫，而他是通过写字的酣畅淋漓来缓解身体上的疼痛。因此张旭疯狂痴迷于草

书，并且成就极高，因此张旭也被称为“草圣”。

（2）怀素：是个和尚，喜好喝酒，基本上一天有 1/3 的时间都在眩晕；代表作是《自叙帖》，被称为“天下第一草书”。

（六）宋元

宋朝	北宋四大书法家：苏轼、米芾、黄庭坚、蔡襄 苏轼（1037—1101），代表作：《黄州寒食诗帖》 宋徽宗赵佶独树一帜，独创“瘦金体”
元朝	元初书法一度出现兴盛局面，赵孟頫是这一时期书法的代表

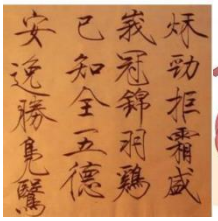

【解析】

1. 宋朝：

（1）北宋四大书法家：苏轼、黄庭坚、米芾和蔡襄，可简单记忆为“苏黄米蔡”。苏轼写词也写散文，并且字写得也很好，代表作为《黄州寒食帖》，被誉为“天下第三行书”。

（2）宋徽宗：他当皇帝是三流，但艺术方面很厉害。赵佶在书法上自成一派，创立了瘦金体，如图所示，字体消瘦，横画收笔时都有一些勾，特点是撇像匕首、捺像切刀。原来叫瘦筋体，后改为瘦金体。

2. 元朝：赵孟頫，擅长楷书，代表作有《胆巴碑》《洛神赋》。赵孟頫绘画也很棒，绘画代表作是《鹊华秋色图》，画的是山东济南的华不注山和鹊山的秋景。

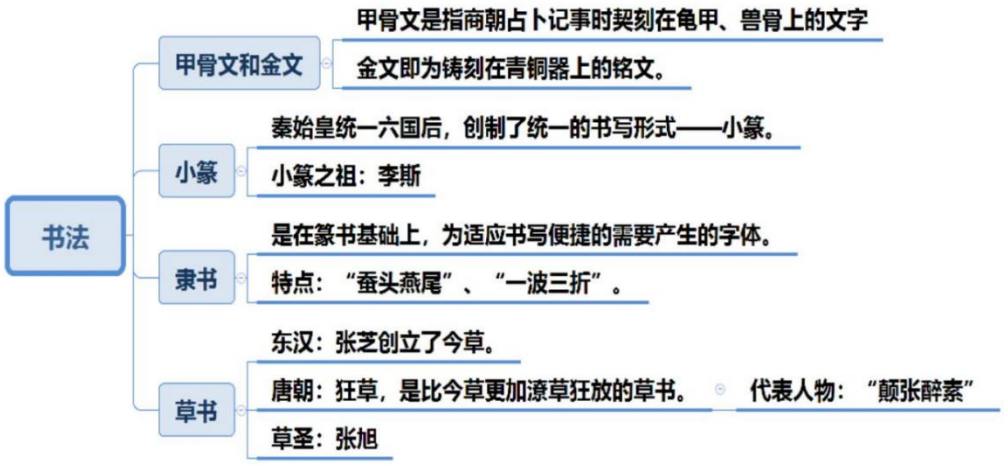

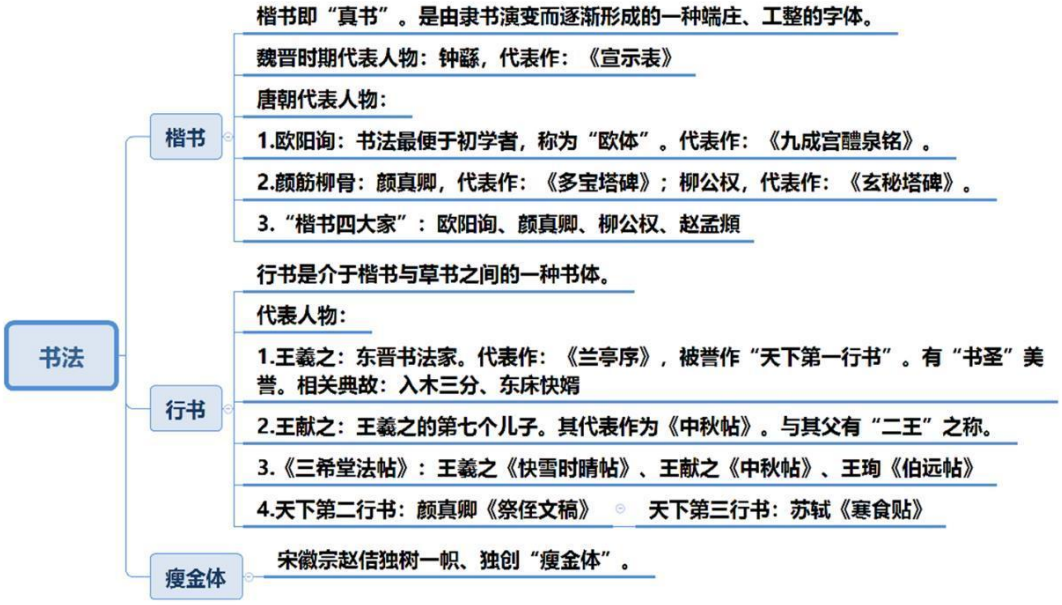

二、绘画篇

（一）人物画

中国古代人物画源远流长，其在漫长的发展过程中，逐渐形成了注重人物精神刻画的传统。

代表人物和作品：

东晋：顾恺之——《女史箴图》《洛神赋图》。

【解析】

1.绘画的主要题材形式：人物画、山水画、花鸟画、风俗画（一般不属于中国国画的传统体系）。

2.人物画：代表人物是东晋顾恺之。

（1）《女史箴图》：顾恺之根据西晋张华的著作《女史箴》所画的画，是一个插画。晋惠帝时，贾后专权善妒，张华作《女史箴》一文来讽刺她，并借此教育宫廷妇女不要干政，顾恺之看到后很有感觉，于是画了一幅《女史箴图》。

（2）《洛神赋图》：顾恺之看到曹植写的《洛神赋》后很有感觉，做了一幅插画。

唐朝：周昉《簪花仕女图》。

【解析】周昉的《簪花仕女图》：仕女是当时达官贵人家的女性人物，因此这幅画表现了上流社会贵妇们的生活，非常慵懒，养尊处优。

1.从这幅画中人物的衣着可以见识到唐朝开放的风气。古代女性衣着是判断一个社会风气是否开放的重要依据，唐朝女性衣服的领子在胸部以上，到了明朝女性的衣服只能露出脖子，到了清朝甚至将脖子围住，女性穿的越保守，社会风气也就越保守。

2.唐朝以胖为美：这里的胖但不是肥，而是该胖的地方胖，该瘦的地方瘦，古代的瘦是病字框，因为当时生产力低，粮食跟不上，是皮包骨头的瘦，而胖也不是 1.5 米的格子 160 斤，所以当时的胖指丰腴。

3.图片中人物的发量也非常多。

唐朝：张萱《虢国夫人游春图》《捣练图》。

【解析】张萱：

1.《虢国夫人游春图》：虢国夫人是杨贵妃的三姐，描绘的是虢国夫人率领着家仆一起春游的情景。

2.《捣练图》："练"是一种丝织品，比较坚硬，必须煮了之后用木棒不断地捣踏烫平才能使用。

唐朝：阎立本——《历代帝王图》《步辇图》。

【解析】

1.阎立本：擅长画帝王像，代表作有《历代帝王图》《步辇图》。

2.《步辇图》描绘的是吐蕃赞普松赞干布派遣使者向唐朝求娶文成公主的政治联姻事件，如图坐在榻上的是李世民，左边中间的人物是吐蕃的禄东赞，衣服和前后两位都不同。

唐朝：吴道子——《送子天王图》——"画圣"

【解析】吴道子：人称“画圣”，代表作是《送子天王图》，作品都是墨笔白描，完全用线条表现物象的画法，难度很大，用色特别淡，证明很有自信，不靠颜色渲染都是一幅好的作品，并且他把画中的线条之美发挥到极致，如图中的衣服、衣带画的“飘飘然，若有微风拂过”，因此他的画风被称为“吴带当风”。

五代十国：顾闳中——《韩熙载夜宴图》。

【解析】五代十国时期顾闳中的《韩熙载夜宴图》：

1. 南唐后主李煜统治时期国势已经不断衰萎，政权摇摇欲坠，李煜希望靠韩熙载的能力帮助他重振朝纲。韩熙载虽然很有抱负，但他觉得南唐大势已去，但又不能明说，于是韩熙载每天沉迷于歌舞，表现得很堕落。

2. 李煜看他如此堕落，既生气又怀疑，不太相信这么有能力的一个人堕落了，于是让顾闳中去韩熙载家做客，将其家宴的过程画下来。顾闳中就到韩熙载家做客，把整个夜宴的过程都画了下来。

（二）山水画

中国山水画的形成与成熟晚于人物画。古代文人隐居山林，寄情山水，用这种心境去表现山水，对山水画的形成与发展无疑起了推动作用。

代表人物和作品：

隋朝：展子虔——《游春图》。

【解析】隋朝展子虔：代表作《游春图》是我国现存最古老的一幅独立山水画。

唐朝：王维——“诗中有画，画中有诗”。

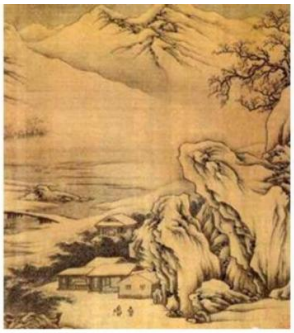

王维《雪溪图》

【解析】唐代是水墨山水画，最具有代表性的是王维的《雪溪图》，诗中有画，画中有诗。

元朝：黄公望——《富春山居图》。

元 黄公望《富春山居图》（剩山图）卷
现藏浙江省博物馆

【解析】元朝黄公望的《富春山居图》：描绘的是浙江富春江一带的景色。作品在收藏过程中被损毁，现在一半在浙江博物馆，另一半在台北博物馆。《富春山居图》被誉为“画中之兰亭”。

明朝：“明四家”指中国画史上沈周、文徵明、唐寅、仇英四位明代画家。

仇英—汉宫春晓图

【解析】

1. 明四家（主要记忆人物）：沈周、文徵明、唐寅、仇英。唐寅就是唐伯虎，注意与周星驰电影中的四大才子区分。

2. 仇英的代表作是《汉宫春晓图》，画的是汉代宫女的生活，表明了作者积极向上、热爱生活的人文思想，表达了他对宫廷浮华美好生活的赞美。

清朝："四僧画派"是明末清初中国绘画史上名噪一时的绘画流派，由于画派成员石涛、八大山人、髡残和弘仁皆为僧侣，故名四僧。

【解析】清四僧：石涛、八大山人、髡残、弘仁，这四位都是和尚。

1. 石涛：原名朱若极，是明朝皇室后裔，明朝已经灭亡，清朝不会放过他，因此出家当了和尚。

2. 八大山人（重点）：原名朱耷，也是明朝皇室后裔，被迫当了和尚，所以他的作品中经常透露出对生活的怨气，他画得动物都在翻白眼，并且作品落款"八大山人"既像"哭之"又像"笑之"，表示自己一生哭笑不得，表达对生活的极其不满。

3. 髡残和弘仁：参加过反清队伍，被逼无奈到山里当和尚。

（三）花鸟画

所谓"花鸟画"，就是以描绘花卉、竹石、鸟兽、鱼虫为题材的绘画。

唐朝：韩滉——《五牛图》。

【解析】

1. 花鸟画：画花鸟鱼虫。

2. 唐代韩滉的代表作是《五牛图》（考频很高），他特别喜欢山村生活，经常观察牛，将牛画得栩栩如生。

明朝：徐渭——《墨葡萄图》

清朝：郑板桥——《竹石图》——“扬州八怪”之一。

【解析】

1. 明朝徐渭：他八次参加乡试都没考中，备受打击，精神失常，杀了妻子坐牢 7 年，出狱后 50 多岁，没办法只能卖画为生，此时展现出了他的绘画天赋。代表作《墨葡萄图》是写意派，离远看像葡萄，离近看就不像葡萄了。

2. 郑板桥：属于扬州八怪之一。

（1）扬州八怪是清朝康熙中期至乾隆末年活跃于扬州地区的一批风格相近的书画家总称，美术史上称为“扬州画派”。这 8 个人性格比较不合群，对朝廷也是满腹牢骚，感觉跟人格格不入，喜欢标新立异。

（2）郑板桥一生爱画竹子、石头、兰花，因为兰花四时不谢、竹子百节长青、石头长久不败，代表作是《竹石图》。

（四）风俗画

北宋：张择端——《清明上河图》。

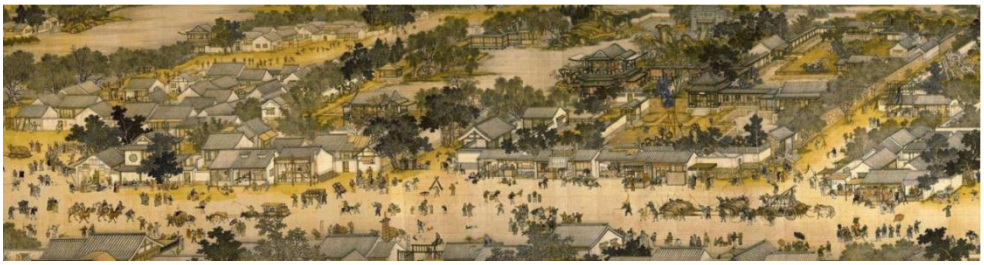

【解析】北宋张择端的《清明上河图》：

1.画的是北宋汴京（河南开封）清明时节的繁荣景象。

2.其中“清明”指清明节，并不是政治清明的含义。

试题演练

1.（2023 四川省属·单选）下列关于书法艺术的说法错误的是（　）。

A.金文是铸在青铜器上的文字，是商代书体的主流

B.汉字书写由小篆到隶书的变化称为“隶变”

C.“清风出袖，明月入怀”是对王羲之书法艺术的评价

D.唐代楷书名家欧阳询是“欧体”创立者

【解析】1.选非题。A 项：商代书体的主流是甲骨文，金文是周朝的主流文字，当选。【选 A】

2.（2023 四川泸州·单选）《兰亭序》是著名书法家王羲之的得意之作，章法、结构、笔法都堪称完美。后人评道：“右军字势古法一变，其雄秀之气出于天然，故古今以为师法。”历代书法家都称其为“天下第一（　）”。

A.草书　　B.行书

C.楷书　　D.隶书

【解析】2.【选 B】

3.（2022 四川内江·单选）隋唐时期，我国绘画艺术步入又一个高峰。属于隋唐时期绘画代表人物及代表作的是（　）。

A.张择端——《送子天王图》　　B.顾恺之——《女史箴图》

C.阎立本——《洛神赋图》　　D.展子虔——《游春图》

【解析】3.A 项：张择端是北宋人，代表作不是《送子天王图》，排除。B 项：顾恺之是东晋人，排除。C 项：阎立本是唐代，《送子天王图》是东晋顾恺之的作品，排除。【选 D】

4.（填空）被称为“天下第一楷书”的是欧阳询的（　）。

【解析】4.【《九成宫醴泉铭》】

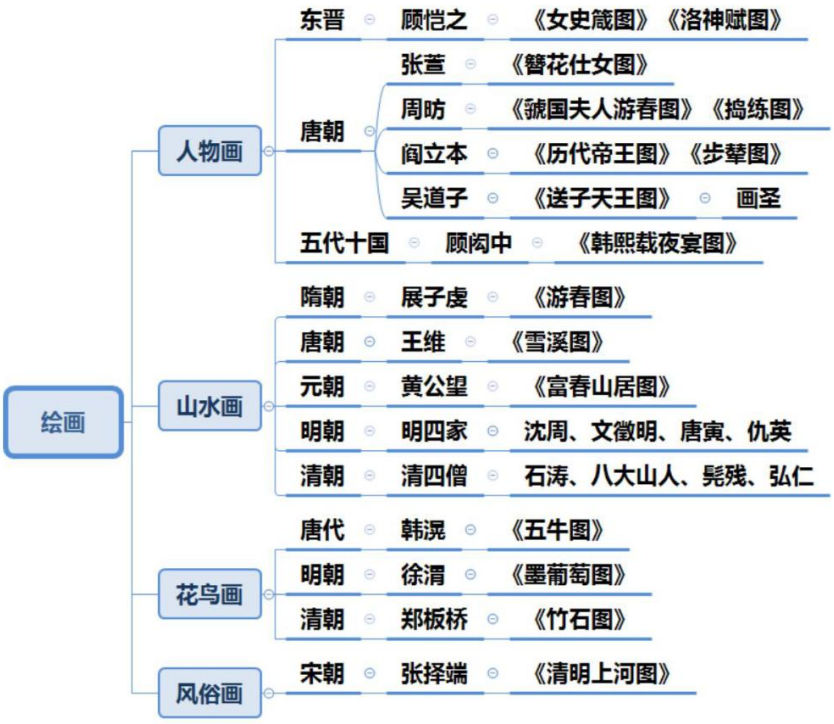

第六节　古代科技

一、医学成就

医学成就	时间	人物	地位
四诊法	战国	扁鹊	望闻问切“四诊法”成为中医的传统诊病法，被称为“脉学之宗”
《神农本草经》	东汉	多人总结	首创药物分类法，现存最早的药物学著作
《伤寒杂病论》	东汉	张仲景	是中医临床医学的经典，张仲景被誉为“医圣”

医学成就	时间	人物	地位
麻沸散	东汉	华佗	最早的全身麻醉剂，还发明了“五禽戏”
《肘后备急方》	东晋	葛洪	收集了大量救急用的方子
《千金方》	唐代	孙思邈	孙思邈被尊称为“药王”
《本草纲目》	明代	李时珍	被誉为“东方医药巨典”

【解析】医学：

1. 战国名医扁鹊发明了四诊法，即“望（看气色）、闻（听声音）、问（询问病情）、切（把脉）”，现在的中医治疗还在沿用，可见其成就之高，因为在脉学上的成就，扁鹊被称为“脉学之宗”。

2. 东汉的《神农本草经》：

（1）首创药物分类法，将药物分为三品，上品无毒，大多属于滋补强壮之品，如人参、甘草；中品有毒或无毒，有的能补虚扶弱，有的能驱邪抗病，如黄连、麻黄；下品有毒居多，但能去邪破疾，如巴豆会让人拉肚子，不能多吃。

（2）现存最早的药物学著作：讲的是药理。

3. 东汉张仲景的《伤寒杂病论》：伤寒病就是一切外感病的总称，如常说的着凉、风热感冒等，后世因其成就称他为“医圣”。

4. 东汉末期的华佗：

（1）华佗发明了世界上最早的全身麻醉剂——麻沸散，注意不是局部麻醉，当时还没有那么高的技术，但就这一项也让西方望尘莫及，当时欧洲开刀是灌酒，酒量小的一口气就被灌死了，酒量大的灌到肚子要爆还没醉，干脆四肢固定打一棒子（物理麻醉），由于每个人的受力程度不同，很可能一棒子将人打死，所以当时开刀中国人死亡率比较低，但非常可惜麻沸散失传了。

（2）华佗根据五种动物的动作发明了强身健体的广播体操“五禽戏”，“五禽”指虎、鹿、熊、猿、鹤/鸟。

5.东晋葛洪的《肘后备急方》：古人宽袍大袖，一般会在袖子里缝上一些口袋，装一些零钱、钥匙等，这本书可以带在身上，里面搜集了大量急救用的方子，并且《肘后备急方》第一次对天花有了具体论述。

6.孙思邈的《千金方》：他认为人命至重，有贵千金，因此叫《千金方》。其中收集了800多种药物的使用方法，在中药学上有极高价值，因此孙思邈也被称为“药王”。

7.李时珍的《本草纲目》：历时20多年完成190万字的巨著，收集了1892种药方，复方11096个，因此《本草纲目》被誉为“东方医药巨典”。

二、天文历法成就

成就	时间	人物	地位
《春秋》	春秋		《春秋》记载，“有星孛入于北斗”，是世界上最早关于哈雷彗星的记录
《甘石星经》	战国	甘德 石申	世界上最早的天文学著作
地动仪	东汉	张衡	测定地震方位，比欧洲早了1700多年
实测子午线长度	唐朝	僧一行	世界上最早用科学方法实测子午线长度
《授时历》	元朝	郭守敬	我国古代最优秀的历法，比现行公历早300年

【解析】天文历法成就：

1.《春秋》：《春秋》是鲁国国史，并不是天文书。《春秋》最早记录了哈雷彗星的出现，即“有星孛入于北斗”，“星孛”指哈雷彗星。

2.《甘石星经》：世界上最早的天文学著作。甘德和石申各有一本天文学著作，后人将其合在一起就有了《甘石星经》。

3.地动仪：东汉张衡发明，主要用于测量地震方位。据记载该仪器确实测量到了公元138年在甘肃发生的一次地震，非常可惜这个仪器已经失传，后人多方复原均未达到理想效果。

4.实测子午线长度：唐朝的僧一行精通历象、阴阳、五行，出家后依然钻研数学，他带领一批天文学家测量了地球子午线（经线），每一根经线都有对应的

数值，称为经度。当时僧一行等人的测量值是一度相隔129.22公里，今天的测量值是111.2公里，精度已经非常高了。

5.郭守敬的《授时历》：我国古代最优秀的历法（注意地位），确定回归年的长度是365.2425天，与现行公历相差26秒，但却早了300年。

三、其他科技成就

《周髀算经》	最早介绍勾股定理
《九章算术》	我国古代第一部数学专著，中国古代数学体系形成。
圆周率的测算	创立了“割圆术”计算圆周率，得出 3.1416
	祖冲之将圆周率精确到小数点后第7位

【解析】数学：

1.《周髀算经》：成书大约在公元前1世纪，作者不详，是我国现存最古老的数学著作，其中最早介绍了勾三股四弦五定律，这一规律在西方叫作毕达哥拉斯定理，我国认识到这一关系更早。

2.《九章算术》：我国古代第一部数学专著，标志着中国古代数学体系形成。

（1）区分：《周髀算经》不仅介绍了数学，还有其他内容，是杂论性著作，而《九章算术》只讲数学。

（2）其中涉及分数、比例、面积计算法，开方以及方程中正负数运算等，标志着中国古代数学体系的形成。

3.圆周率的测算：刘徽是确立的方法，祖冲之作出了精确。

（1）魏晋时期的刘徽的著作是《九章算术注》，对《九章算术》的解法给出理论论证。还用到了极限法“割圆术”计算圆周率，圆的周长很难测算，当圆内接多边形的边数无限增多时，会非常接近圆的周长，因此通过计算圆内多边形的周长和直径之比就可以越精确得出圆周率，最终得出圆周率为3.1416。

（2）南北朝时期的祖冲之将圆周率精确到小数点后第七位，即3.1415926～3.1415927之间。

类别	著作	作者	时期	评价或意义
农学	《齐民要术》	贾思勰	北魏	现存最早最完整的农业著作
	《农政全书》	徐光启	明朝	对古代农学系统总结

【注意】农学：

1.《齐民要术》：作者是北魏贾思勰，他不仅阅读了大量文献，还下田地向老农询问有关经验，因此这部书是我国现存最早最完整的农业著作，“最早、最完整”缺一不可。注意：最早的农学著作是西汉氾胜之的《氾胜之书》，但不完成。

2.《农政全书》：作者是徐光启，是对我国古代农学系统的总结，书中不仅介绍了农业理论知识，还介绍了农业政策；徐光启是当官的，接触面广，书中还介绍了西方的水利技术，

类别	著作	作者	时期	评价或意义
地理学	《水经注》	郦道元	北魏	系统地介绍了水道所流经地区的自然地理等方面内容
	《徐霞客游记》	徐霞客	明朝	世界最早记述石灰岩溶蚀地貌
综合	《梦溪笔谈》	沈括	北宋	被称为“中国科学史上里程碑”
	《天工开物》	宋应星	明朝	世界第一部关于农业和手工业生产的综合性著作，“中国17世纪的工艺百科全书”

【注意】

1. 地理学：

（1）郦道元的《水经注》：为古书《水经》做的注解，书中详细介绍我国境

内 1000 多条河流以及河流经过的城市、物产、风俗、历史等。掌握人物和作品的对应。

（2）徐霞客的《徐霞客游记》（重点）：

①系统考察中国地貌地质的开山之作，同时也描绘了中国大好河山的风景资源，这本书中记录了石灰岩溶蚀地貌（即喀斯特地貌，如溶洞、天坑），主要分布在云贵地区。

②全国常委会上将《徐霞客游记》的开篇日5月19日定为中国旅游日。

2. 综合：

（1）北宋沈括的《梦溪笔谈》：“梦溪”是沈括的住所梦溪园，“笔谈”即笔记。它是一部涉及古代中国自然科学、工艺技术和社会历史现象的综合性著作，因为内容包罗万象，因此《梦溪笔谈》被称为“中国科学史的里程碑”。

（2）明朝宋应星的《天工开物》，是一部关于农业和手工业生产的综合性著作，以往只有农业，现在连手工业也进行了论述，说明明朝手工业发达，商品经济有了发展，资本主义的萌芽开始出现。《天工开物》被誉为“中国17世纪的工艺百科全书”。

试题演练

1.（单选）战国时期，名医（　）被后代医学家称为“脉学之宗”，……一直在中医领域延续至今。

A. 华佗　　B. 扁鹊

C. 张仲景　　D. 孙思邈

【解析】1.【选 B】

2.（单选）“五禽戏”是古代的一种体操，它的创造者为古代名医（　）。

A. 扁鹊　　B. 华佗

C. 孙思邈　　D. 李时珍

【解析】2.【选 B】

3.（单选）以下哪部是我国古代的地理学巨著？（　）

A.《梦溪笔谈》　　B.《农政全书》

C.《天工开物》　　D.《水经注》

【解析】3.【选 D】

4.（单选）下列我国古代著作与其领域对应正确的是（　）。

A.《氾胜之书》——水利　　B.《天工开物》——植物学

C.《梦溪笔谈》——文学　　D.《齐民要术》——农业

【解析】4.A 项：《氾胜之书》对应农业，排除。B 项：《天工开物》对应农业和手工业，排除。C 项：《梦溪笔谈》是科学著作，排除。【选 D】

5.（填空）“中国旅游日”的时间是（　）。

【解析】5.【5 月 19 日】。

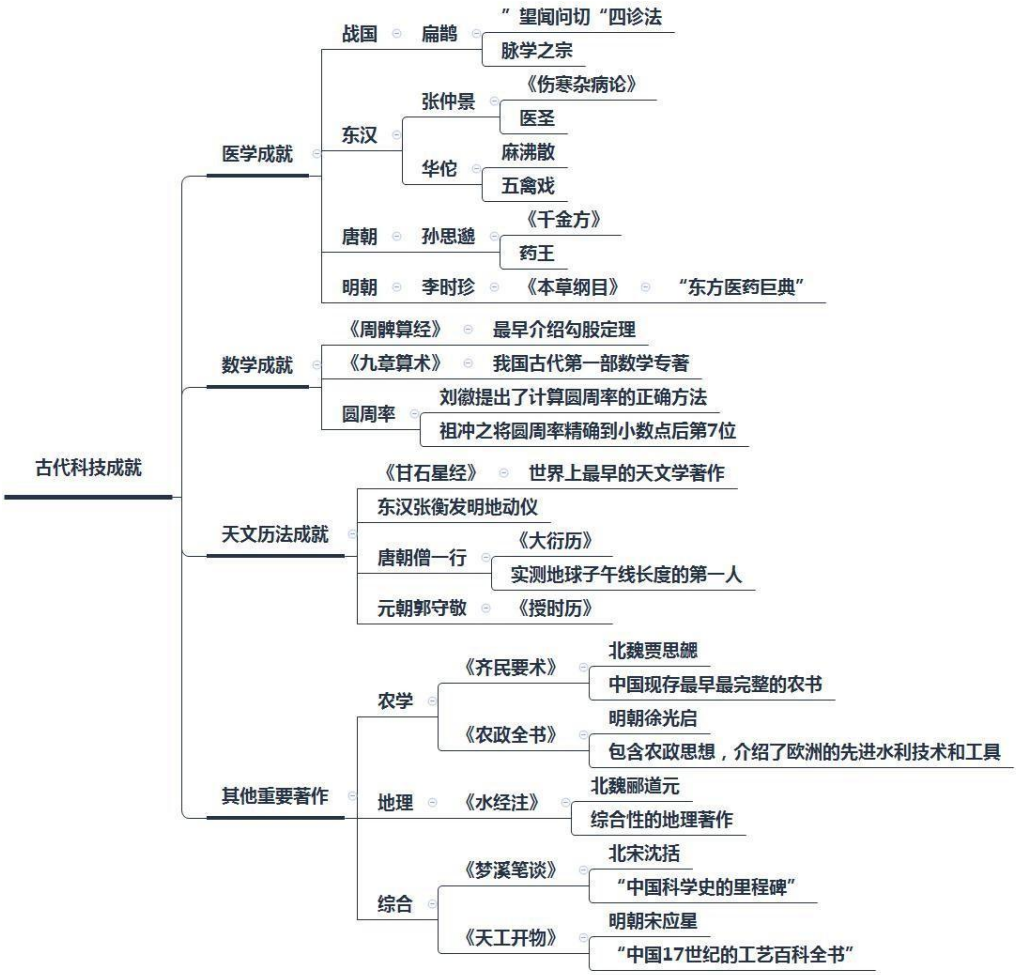

【注意】中国古代科技成就：主要是背，没有特别多的内容或细节考法，考查方式比较简单。

第七节　古代传统节日

一、春节

1. 时间及古称

农历正月初一，古称元日、元旦等。

2. 主要习俗

贴春联、贴春联、放鞭炮、压岁钱、拜年等

3. 相关诗词句

（1）爆竹声中一岁除，春风送暖入屠苏。千门万户曈曈日，总把新桃换旧符。——王安石《元日》

（2）桃符呵笔写，椒酒过花斟。——陆游《己酉元日》

【解析】

1. 古代传统节日：一般会结合诗句考查，需要对诗句有大量的积累量。古代传统节日可以通过判断关键词来判别是否属于某种节日，关键词可能是主要习俗，也可能是古代的称呼，因此这部分重点掌握重要古称以及重要习俗，通过关键词判断是否属于某个节日的诗句。

2. 春节：

（1）农历正月初一，又叫元日、元旦。1949 年新中国成立后才把公历 1 月 1 日定为元旦，古代的“元旦”指春节，因此一旦在古文、文言文中出现“元旦”，指的就是春节。

（2）主要习俗：贴春联、放鞭炮、压岁钱、拜年等。

①爆竹：唐代之前没有火药，只能放爆竹。

②贴春联（重点）：以前是桃符，古人在辞旧迎新时会在桃木板上刻上能够驱鬼辟邪的神仙名字，希望能灭祸祈福，称为桃符；后来桃符上出现联语，开始写吉利话，桃符由驱鬼的桃木牌变成表达祝福的吉利话对联。

（3）相关诗词句：

①爆竹声中一岁除，春风送暖入屠苏。千门万户曈曈日，总把新桃换旧符：关键词“爆竹声”“屠苏（古代人过年要喝屠苏酒，认为可以驱邪、避瘟疫，求得长寿）”“桃符”。

②桃符呵笔写，椒酒过花斟——陆游《己酉元日》。

二、元宵节

1.时间及古称

农历正月十五，古称上元节、元夕等。

2.主要习俗

吃元宵、猜灯谜、舞龙、赏花灯等。

3.相关诗词句

（1）去年元夜时，花市灯如昼。月上柳梢头，人约黄昏后。——欧阳修《生查子·元夕》

（2）众里寻他千百度，蓦然回首，那人却在灯火阑珊处。——辛弃疾《青玉案·元夕》

（3）身闲不睹中兴盛，羞逐乡人赛紫姑。——李商隐《观灯乐行》

（4）火树银花合，星桥铁锁开。暗尘随马去，明月逐人来。游伎皆秾李，行歌尽落梅。金吾不禁夜，玉漏莫相催。——苏味道《正月十五夜》

【解析】元宵节：

1.时间及古称：农历正月十五，古称上元节、元夕等。

2.主要习俗：吃元宵、猜灯谜、舞龙、赏花灯（诗句中特别多）等。

3. 相关诗词句：

（1）去年元夜时，花市灯如昼。月上柳梢头，人约黄昏后——欧阳修《生查子·元夕》。

（2）众里寻他千百度，蓦然回首，那人却在灯火阑珊处——辛弃疾《青玉案·元夕》。

（3）身闲不睹中兴盛，羞逐乡人赛紫姑——李商隐《观灯乐行》。

（4）火树银花合，星桥铁锁开。暗尘随马去，明月逐人来。游伎皆秾李，行歌尽落梅。金吾不禁夜，玉漏莫相催——苏味道《正月十五夜》。关键词：如火树银花。

三、寒食节

1. 时间及别称

清明节前两天，别称“禁烟节”“冷节”。

2. 主要习俗

纪念春秋时期的介子推。禁烟禁火，食冷食。

3. 相关诗词句

（1）马上逢寒食，途中属暮春。——宋之问《途中寒食》

（2）雨中禁火空斋冷，江上流莺独坐听。把酒看花想诸弟，杜陵寒食草青青。——韦应物《寒食寄京师诸弟》

（3）春城无处不飞花，寒食东风御柳斜。日暮汉宫传蜡烛，轻烟散入五侯家。——韩翃《寒食》

【解析】寒食节：

1. 时间及别称：

（1）别称“禁烟节”“冷节”，因为这天不得生火做饭，是为了纪念介子推。

（2）新火：寒食节这一天要禁烟禁火，第二天就可以生火了，这个火就叫“新火”。

2. 诗句：关键词有“冷食、寒食”等。

四、清明节

1. 时间

春分后十五日。

2. 主要习俗

祭祖扫墓、踏青、插柳、放风筝等。

3. 相关诗词句

（1）清明时节雨纷纷，路上行人欲断魂。——杜牧《清明》

（2）好风胧月清明夜，碧砌红轩刺史家。——白居易《清明夜》

【解析】清明节：

1. 时间：春分后十五，公历 4 月 5 日。

2. 主要习俗：古代主要是祭祖、扫墓；因为正值春天，也有踏青、放风筝等习俗；还有插柳，“柳”谐音“留”，古代人基本都是春天出门，春天离别时古代人会插一些柳条、柳枝表达对分别的不舍或留恋。

3. 相关诗词句：

（1）杜牧《清明》。

（2）白居易《清明夜》。

五、端午节

1. 时间及别称

农历五月初五，又称五月节、浴兰节、重五等。

2. 主要习俗

纪念屈原的节日；

饮雄黄酒、赛龙舟、包粽子、采插艾叶和菖蒲。

3. 相关诗词句

（1）粽包分两髻，艾束著危冠。——陆游《乙卯重五诗》

（2）轻汗微微透碧纨，明朝端午浴芳兰。——苏轼《浣溪沙·端午》

（3）莫唱江南古调，怨抑难招，楚江沉魄。——吴文英《澡兰香·淮安重午》

【解析】端午节：

1.时间及别称：农历五月初五，又称五月节、浴兰节（端午节正值夏日，皮肤病多发，古人会用兰草去污）、重五等。

2.主要习俗：

（1）纪念屈原：屈原是楚国人，后来遭到排挤诽谤，楚国亡国后屈原自沉于汨罗江，以身殉国，为了纪念他有了端午节。

（2）江浙一带有饮雄黄酒的习俗：如电视剧《新白娘子传奇》中白素贞饮下雄黄酒后变成了蛇。

（3）赛龙舟、包粽子。

（4）艾叶和菖蒲：可以祛病、防蚊、驱邪，因为端午节气温上升，会出现大量蚊虫。

3.相关诗词句：关键词有雄黄、屈原、粽子、艾叶、菖蒲、浴兰、楚江沉魄。

六、七夕节

1.时间及别称

农历七月初七，又称乞巧节等。

2.主要习俗

乞巧、拜魁星。

3.相关诗词句

（1）柔情似水，佳期如梦，忍顾鹊桥归路。两情若是久长时，又岂在朝朝暮暮？——秦观《鹊桥仙》（纤云弄巧）

（2）天阶夜色凉如水，卧看牵牛织女星。——杜牧《秋夕》

（3）未得渡清浅，相对遥相望。——孟郊《古意》

【解析】七夕节：农历七月初七。

1.又称乞巧节，因为这天古代女子会在院子里摆上水果向织女星祈祷，让自己的刺绣技术更高一筹，因为古代女子手巧才能嫁得出去。

2.拜魁星：魁星在古代是掌管天下文章的神，据说他的生日就是七月初七。在七夕这一天读书人会拜魁星，希望自己能高中。

3.神话故事——牛郎和织女：织女想下凡洗澡，牛郎先是偷看织女洗澡，又偷走了织女的衣服，牛郎还表示如果织女不嫁给自己就不还衣服，织女答应了牛郎，二人很恩爱。天帝知道后很愤怒，于是派遣王母将牛郎和织女分开，一年只能见一面，在鹊桥上相会，天上一天，地上一年，相当于织女是一天见一回，牛郎是一年见一回。因此诗句中常有“牵牛织女、鹊桥归路”等。

七、中元节

1.时间及别称

农历七月十五，又称鬼节、盂兰盆会。

2.主要习俗

放河灯、放天灯、祭祖等。

3.文化意蕴

对祖先表达感谢与追思。

4.常考相关诗词句

（1）绛节飘飖宫国来，中元朝拜上清回。——李商隐《中元作》

（2）况值盂兰节，谁无寸草心。——李之世《中元节过长寿庵感怀》

【解析】中元节：考查不多，了解即可。

1.时间及别称：又称鬼节，佛教叫盂兰盆会。

2.主要习俗：放河灯、放天灯、祭祖等。因为相传鬼节这天鬼门关打开，很多去世的亲人会来到现实世界享受后人准备的祭品。

八、中秋节

1.时间及别称

农历八月十五，又称团圆节、八月节、追月节等。

2.起源

“中秋”一词，最早见于《周礼》。

3.主要习俗

拜月、赏月、吃月饼、饮桂花酒等。

4.常考相关诗词句

（1）但愿人长久，千里共婵娟。——苏轼《水调歌头》（明月几时有）

（2）此生此夜不长好，明月明年何处看。——苏轼《阳关曲·中秋作》

（3）西北望乡何处是，东南见月几回圆。——白居易《八月十五日夜湓亭望月》

（4）海上生明月，天涯共此时。——张九龄《望月怀远》

【解析】中秋节：

1.时间及别称：农历八月十五，又称团圆节、八月节、追月节等。

2.关键词：月亮，如“大圆盘、银盘、婵娟”等。

3.主要习俗：

（1）拜月、赏月、吃月饼。

（2）饮桂花酒（注意）：桂花在八月开放，古代人认为桂花象征着富贵吉祥、子孙昌盛，因此在中秋节喝桂花酒。如神话故事中月宫上除了嫦娥、玉兔，还有吴刚，他因犯了天条，每天在月宫砍桂树。

4.相关诗词句：

（1）但愿人长久，千里共婵娟——苏轼《水调歌头》（明月几时有）。

（2）此生此夜不长好，明月明年何处——苏轼《阳关曲·中秋作》。

（3）西北望乡何处是，东南见月几回圆——白居易《八月十五日夜湓亭望月》。

（4）海上生明月，天涯共此时——张九龄《望月怀远》。

九、重阳节

1.时间及别称

农历九月初九，又称重九节、登高节等。

2.主要习俗

登高、赏菊、饮菊花酒、佩茱萸等。

3.相关诗词句

（1）独在异乡为异客，每逢佳节倍思亲。遥知兄弟登高处，遍插茱萸少一人。——王维《九月九日忆山东兄弟》

（2）九日黄花酒，登高会昔闻。——岑参《奉陪封大夫九日登高》

（3）佳节又重阳，玉枕纱厨，半夜凉初透。东篱把酒黄昏后，有暗香盈袖。——李清照《醉花阴》（薄雾浓云愁永昼）

（4）但将酩酊酬佳节，不用登临恨落晖。——杜牧《九日齐山登高》

【解析】重阳节：

1.时间及别称：农历九月初九。这一天有登高望远的习俗，因为重阳节正值秋天，神清气爽，登高可以使自己心旷神怡，又称重九节、登高节等。

2.主要习俗：

（1）赏菊、饮菊花酒：菊花在古代象征着长寿，会不定期举办菊花大会，菊花酒也被看作是驱灾祈福的吉祥酒。

（2）插茱萸：如王维的诗句“遍插茱萸少一人”，茱萸入药可制作药酒养身祛病，因此古人会在这天佩戴茱萸，辟邪求吉祥。

3.相关诗词句：

（1）独在异乡为异客，每逢佳节倍思亲。遥知兄弟登高处，遍插茱萸少一人——王维《九月九日忆山东兄弟》。

（2）九日黄花酒，登高会昔闻——岑参《奉陪封大夫九日登高》。

（3）佳节又重阳，玉枕纱厨，半夜凉初透。东篱把酒黄昏后，有暗香盈袖——李清照《醉花阴》（薄雾浓云愁永昼）。

（4）但将酩酊酬佳节，不用登临恨落晖——杜牧《九日齐山登高》。

试题演练

1.（单选）辛弃疾的“蓦然回首，那人却在灯火阑珊处”描写的是（　）。

A.中秋节　　B.元宵节

C.清明节　　D.端午节

【解析】1.【选 B】

2.（2023 四川泸州 •多选）关于诗句所关联的节日，下列对应正确的有（　）。

A.遥知兄弟登高处，遍插茱萸少一人——重阳

B.纤云四卷天无河，清风吹空月舒波——七夕

C.雨中禁火空斋冷，江上流莺独坐听——寒食

D.莫唱江南古调，怨抑难招，楚江沉魄——端午

【解析】2.B 项：出自唐代韩愈的《八月十五夜赠张功曹》，对应中秋节，排除。【选 ACD】

3.（填空）李清照的“东篱把酒黄昏后”说的是（　）节。

【解析】3.【重阳节】

- 古代的节日
  - 春节
    - 农历正月初一（古称元日、元旦等）
    - 主要习俗：贴春联、放鞭炮、拜年、给压岁钱
    - 相关诗词句（典型关键词：桃符、爆竹）
  - 元宵节
    - 农历正月十五（古称上元节、元夕等）
    - 主要习俗：吃元宵、赏花灯、猜灯谜
    - 相关诗词句（典型关键词：元夕、花灯、火树银花、不禁夜）
  - 寒食节
    - 清明节前二日
    - 主要习俗：禁烟、冷食
    - 相关诗词句（典型关键词：寒食、冷食、禁烟、新火）
  - 清明节
    - 春分后十五日
    - 主要习俗：扫墓、插柳、踏青、荡秋千、放风筝
    - 相关诗词句（典型关键词：清明）

- 古代的节日
  - 端午节
    - 农历五月初五（又称浴兰节、重五等）
    - 主要习俗：吃粽子，赛龙舟，挂菖蒲、艾草，饮雄黄酒
    - 相关诗词句（典型关键词：粽包、艾束）
  - 七夕节
    - 农历七月初七（又称乞巧节等）
    - 主要习俗：乞巧、拜魁星
    - 相关诗词句（典型关键词：鹊桥、牛郎星、织女星）
  - 中秋节
    - 农历八月十五
    - 主要习俗：拜月、吃月饼、饮桂花酒
    - 相关诗词句（典型关键词：婵娟、素娥）
  - 重阳节
    - 农历九月初九
    - 主要习俗：登高、赏菊、饮菊花酒、佩茱萸等
    - 相关诗词句（典型关键词：茱萸、黄花酒、登高）

遇见不一样的自己

Be your better self