COMITÉ SECTORIEL DE MAIN-D'ŒUVRE
ÉCONOMIE SOCIALE
ACTION COMMUNAUTAIRE

Outils et ressources liés à la planification des ressources humaines

Guide ressources à l'intention des gestionnaires du secteur d'emploi de l'économie sociale et de l'action communautaire

Avant-propos

Au Québec, le marché du travail évolue continuellement. Du point de vue démographique, ce marché se caractérise par les départs à la retraite de nombreux baby-boomers et par l'arrivée sur le marché du travail de la **génération Y,** à laquelle il faut s'adapter. De cette conjoncture résulte une abondance d'offres d'emploi qui avantage la main-d'œuvre qualifiée et lui permet de zapper. En conséquence, le défi de la relève au sein des organisations affecte tous les secteurs d'emploi, dont celui de l'économie sociale et de l'action communautaire.

En fait, la raréfaction des talents et le départ à la retraite d'employés expérimentés sont deux raisons qui devraient inciter les **gestionnaires** à mettre l'accent sur la **planification des ressources humaines au sein de leur organisation**. Concrètement, cela pourrait se traduire par la mise en œuvre de **stratégies liées à l'attraction de la relève, à la fidélisation des employés** et à la **mise en place de mesures facilitant le transfert des connaissances.**

Dans ce contexte, favoriser la planification des ressources humaines au sein des organisations constitue un véritable défi. **Par où commencer?** De nombreux outils et ressources ont été développés sur le sujet, dont plusieurs sont issus des organisations du secteur de l'économie sociale et de l'action communautaire. Alors, plutôt que de réinventer la roue, **pourquoi ne pas encourager l'utilisation de ces outils déjà existants et pertinents?**

C'est pourquoi une série de **fiches synthèses** ont été conçues de façon à **faciliter la consultation** de plus d'une dizaine d'outils et de ressources que nous avons soigneusement choisis et commentés. L'ensemble des outils présentés sont **accessibles en ligne.**

Chaque fiche-synthèse est divisée en trois rubriques: **Public cible et objectifs de l'outil**, **Aperçu du contenu** et **Principaux attraits**. Ensuite, un hyperlien permet de consulter directement chacun des outils répertoriés. Conséquemment, parmi l'éventail de ressources répertoriées, il sera possible de choisir celui qui répond le mieux aux besoins de l'organisation.

Vous avez utilisé l'une des ressources présentée dans ce document? Vous connaissez d'autres outils sur la relève? Faites-nous part de vos commentaires et suggestions sur ces ressources au arichard@csmoesac.qc.ca

Attraction et fidélisation des employés

Une trousse à votre rescousse

Emploi-Québec

www.emploi-quebec-trousse.com

Emploi Québec

Public cible et objectifs

La trousse d'Emploi-Québec est destinée à tous les employeurs. Elle vise à appuyer les démarches d'attraction de la relève et de fidélisation des employés.

Aperçu du contenu

La trousse d'Emploi-Québec se divise en 10 fiches thématiques contenant des conseils faciles à appliquer. La trousse comprend également des outils permettant de poursuivre une démarche approfondie, toujours en lien avec l'attraction et la fidélisation des employés. On y retrouve :

- Une méthode de calcul du taux de roulement
- Des modèles de rédaction d'offres d'emploi
- Des conseils d'analyse des candidatures reçues lors d'un affichage de poste.
- Des conseils pour améliorer la formation des employés et la conciliation travail famille.
- Des informations et des pistes d'action sur la gestion de la diversité.

Principaux attraits

La section portant sur le recrutement et l'accueil des employés est très intéressante. Plusieurs outils en format Word peuvent être téléchargés gratuitement.

Accueil et intégration des employés

Jeunes et employeurs on gagne à se connaître

La Corporation de développement économique communautaire Rosemont-Petite-Patrie

www.cdec-rpp.ca/PDF/Jeunes_et_employeurs_trousse.pdf

Public cible et objectifs

La Trousse développée par la CDEC de Rosemont-Petite-Patrie est destinée aux employeurs de façon à ce qu'ils intègrent bien la relève. Elle s'adresse également aux jeunes, de façon à ce qu'ils acquièrent une belle expérience sur le marché du travail.

Aperçu du contenu

La trousse *Jeunes et employeurs, on gagne à se connaître* est accessible sous forme de fichier PDF. Ce document de 30 pages est divisé en ressources pour les employés et en ressources pour les jeunes. Parmi les sujets abordés, on y retrouve :

- Une illustration d'un modèle approprié d'accueil d'un nouvel employé
- Des témoignages sur les attentes des employeurs et des jeunes à l'égard du travail.
- 9 fiches-conseils dédiées aux employeurs, portant sur le recrutement, la sélection, la formation, etc.
- 4 fiches-conseils dédiées aux jeunes, portant sur les façons de développer leur employabilité et de mettre leur candidature en valeur

Principaux attraits

Les scénarios d'accueil et d'intégration des employés sont pertinents. Les fiches sont synthétiques et conçues de façon à donner le maximum de trucs pratiques.

Accueil et intégration des employés, planification du recrutement et transfert des connaissances

Formation en ligne sur les ressources humaines

TECHNO Compétences

www.formationrh.ca

Public cible et objectifs

Le site internet **FormationRH** est destiné à tous les gestionnaires et ce, peu importe leur secteur d'activité. Cette solution Web permet aux employeurs de bénéficier de formations sur les notions de base liées aux ressources humaines.

Aperçu du contenu

Le site internet **FormationRH** comprend 17 capsules de formation avec narration sonore traitant de différents thèmes liés à la gestion des ressources humaines. Plus précisément :

- La réalisation d'une capsule interactive d'une durée d'environ 30 minutes.
- L'usager peut également consulter une synthèse du contenu de la capsule.
- Les capsules comprennent des mises en situation et des questions à choix multiples auxquelles il faut répondre.
- Plus particulièrement, les capsules sur l'accueil et l'intégration, sur la planification du recrutement et sur le transfert des connaissances sont pertinentes pour les gestionnaires qui souhaitent agir sur la relève.
- Pour chacune des 17 thématiques abordées, la rubrique **Les Outils** propose des ressources accessibles en ligne ou téléchargeables en format *Word*.

Principaux attraits

Les capsules de formation sont claires et concises et se réalisent rapidement.
Les outils référés pour chacune des capsules peuvent être adaptés.

Planification de la relève entreprenariale

Portail sur la relève des entreprises

www.releve.ca

Public cible et objectifs
Ce portail Web s'adresse aux gestionnaires qui s'intéressent aux défis et enjeux liés au transfert d'entreprise.

Aperçu du contenu
Le portail **Releve.ca** contient plusieurs rubriques et une série d'articles thématiques traitant des différents aspects de la relève entrepreneuriale. Parmi les ressources accessibles sur le site internet, on retrouve notamment de l'information sur la démographie, sur le choc des générations ou encore sur la planification de la relève.

Principaux attraits
La rubrique-conseil d'experts –section ressources humaines propose une série d'articles portant sur la relève.

Transfert des connaissances

Coffre à outils sur le transfert de connaissances appliqué à la SST

Université de Sherbrooke

www.usherbrooke.ca/ceot/fleadmin/sites/ceot/documents/labo-tc/Coffre_a_outils/Coffre-outils.pdf

Public cible et objectifs

Le laboratoire de recherche sur la dynamique du transfert des connaissances de l'Université de Sherbrooke a réalisé un coffre à outils pour les personnes qui s'intéressent à la santé et sécurité au travail. C'est un outil qui se veut accessible à tous.

Aperçu du contenu

Le fichier en format PDF contient 40 pages et se divise en quatre chapitres.

- Les 2 premiers chapitres ciblent les enjeux et permettent de bien définir les concepts associés au transfert des connaissances.
- Le 3e chapitre propose une démarche en 3 étapes pour faciliter le transfert des connaissances à l'intérieur des milieux de travail.
- Chacune des étapes permet de cibler des outils appropriés à la réalité de l'organisation afin de passer à l'action.
- Le 4e chapitre permet de tester les connaissances acquises suite à la lecture du document.

Principaux attraits

Le 2e chapitre explique de façon claire et concise les étapes nécessaires pour réussir le transfert des connaissances au sein d'une organisation, tout en mettant l'accent sur les avantages d'une telle démarche. Par la suite, chacun des chapitres contient de nombreux questionnaires d'auto-évaluation qui favorisent la recherche de solutions adaptées à la réalité des organisations.

Planification de la relève et transfert des connaissances

Transfert de direction en contexte de PME

Développement économique, innovation et exportation (MDEIE)

www.mdeie.gouv.qc.ca/index.php?id=2232

Public cible et objectifs

Les outils intitulés Transfert de direction en contexte de PME contiennent quatre carnets (A, B, C et D). Ils ont été conçus par le Ministère du développement économique, de l'innovation et de l'exportation (MDEIE). Ces quatre carnets s'adressent aux propriétaires de PME qui pensent à la succession de leur entreprise.

Aperçu du contenu

Les quatre carnets traitent du transfert de direction et tiennent compte de la présence ou non de la relève à l'interne. Ces carnets sont accessibles en ligne ou téléchargeables en format PDF. Le contenu de ceux-ci est élaboré de façon à présenter des démarches complètes. Le carnet portant sur le ***Transfert de direction quand la relève est familiale*** est celui qui peut s'adapter le mieux à la réalité des entreprises d'économie sociale et des organismes communautaires. Parmi les informations qui sont abordées dans ce carnet, on retrouve :

- La présentation d'un modèle de transfert de direction et les étapes de mise en œuvre du processus.
- Les défis que peuvent rencontrer le gestionnaire actuel et son successeur lors de la période de transfert.
- La présentation de plusieurs stratégies afin de bien choisir le successeur d'une organisation, de préparer adéquatement le désengagement du gestionnaire actuel et de préparer le personnel face à la succession à venir.

Principaux attraits

Les modèles présentés par le MDEIE mettent l'accent sur le travail de longue haleine que nécessite une opération de transfert de direction réussie. On y retrouve également de l'information sur les facteurs subjectifs liés au transfert de direction.

Planification de la relève

La relève en action communautaire - Un enjeu qui nous interpelle tous et toutes !

Comité sectoriel de main-d'oeuvre de l'écoconomie social et de l'action communautaire

www.csmoesac.qc.ca/publications/outils.html

Public cible et objectifs

Ce document est destiné aux gestionnaires et aux membres des conseils d'administration des organismes communautaires et a été réalisé par le CSMO-ÉSAC. Il a pour objectifs de favoriser la réflexion autour des enjeux sur la relève en action communautaire et d'identifier des pistes d'action liées à ces défis.

Aperçu du contenu

Ce document est accessible en ligne en format PDF et se divise en quatre parties qui favorisent la mise en œuvre d'un plan de relève adapté à la réalité de l'organisation. De plus :

- Le document permet de se familiariser avec les concepts reliés à la relève.
- Le document permet aussi de situer les enjeux sur la question de la relève en prenant en considération la réalité vécue par les organisations du secteur.
- En consultant ce document, il est possible d'identifier les candidats relève et les candidats atouts présents dans l'organisation. L'outil permet aussi d'identifier les postes vulnérables et d'identifier les facteurs d'attraction et de rétention au sein de l'organisation.

Principaux attraits

L'outil positionne le défi de la relève en rapport avec les caractéristiques du secteur de l'économie sociale et de l'action communautaire. Il permet également d'analyser les facteurs environnementaux importants en lien avec la relève.

Évaluation des disponibilités interne de la main-d'œuvre

Regroupement des jeunes chambres de commerce du Québec

www.rjccq.com/pages/violet2.pdf

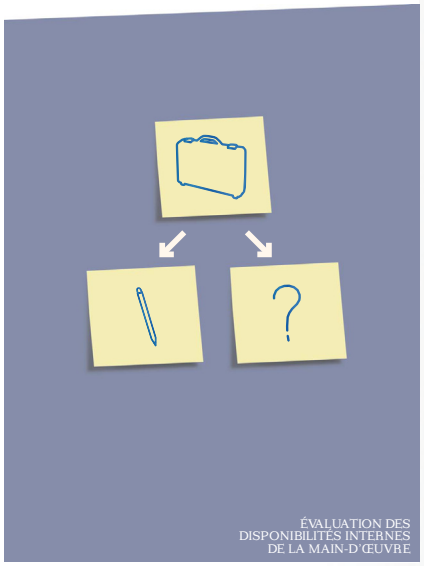

Public cible et objectifs

Ce document, réalisé par le Regroupement des jeunes chambres de commerce du Québec, s'adresse aux gestionnaires d'organisations et permet d'entreprendre une réflexion sur la gestion prévisionnelle de la main-d'oeuvre à partir de la réalisation d'un portrait actuel des ressources humaines.

Aperçu du contenu

Le document contient 7 pages et est accessible en ligne en format PDF. L'outil est axé sur une composante spécifique de la gestion prévisionnelle de la main-d'œuvre : l'évaluation des ressources humaines disponibles à l'interne.

- Le document permet d'anticiper les besoins de main-d'œuvre en 4 étapes en se basant sur la disponibilité interne de la main-d'œuvre.
- Des modèles sont présentés afin de réaliser l'inventaire des ressources humaines, d'identifier les mouvements possibles de main-d'œuvre, de réaliser un répertoire de remplacement et de préparer des fiches-relèves en fonction du poste occupé par une personne.

Principaux attraits

L'outil est très concis et axé sur la pratique. Il peut être pertinent pour les organisations comptant un nombre important d'employés.

Planification de la relève

Conseil RH pour le secteur communautaire

http://hrcouncil.ca/info-rh/planification-releve.cfm#_secA4

Public cible et objectifs

Ce document s'adresse aux gestionnaires du secteur communautaire dans l'objectif de les sensibiliser à l'importance de la planification des ressources humaines et de la relève, même si la plupart des organisations sont de petites tailles.

Aperçu du contenu

Le Conseil RH pour le secteur communautaire a élaboré un dossier informatif dont le contenu est présenté sous forme de questions réponses.

- La page d'accueil du site internet permet de lire le contenu entier ou de choisir une rubrique.
- L'outil traite de l'importance de planifier la relève, des acteurs qui doivent s'en charger et des défis qui se posent.
- L'outil propose une distinction entre la planification de la relève au sein des grandes et des petites organisations et met l'accent sur la relève des gestionnaires et des personnes occupant des postes clés.

Principaux attraits

L'outil comprend également trois documents accessibles en format PDF qui servent à faciliter la transition entre deux gestionnaires, en proposant, notamment, la mise sur pied d'un comité de transition.

Guide de planification et de gestion de la relève pour les gestionnaires

Secrétariat du Conseil du Trésor du Canada

www.tbs-sct.gc.ca/hrh/ip-fra.asp

Public cible et objectifs

Ce document s'adresse aux gestionnaires œuvrant dans la fonction publique du Canada, mais peut convenir aux gestionnaires qui souhaitent en savoir plus sur la planification des ressources humaines.

Aperçu du contenu

Ce guide, accessible exclusivement sur le Web, met l'accent sur la planification, la gestion et le perfectionnement de la relève.

- Une série d'avantages à la planification de la relève y sont décrits.
- 5 étapes sont nécessaires afin de planifier la relève.
- En plus de l'explication de chacune des étapes, une série de questions est posée afin d'appuyer la réalisation d'un plan de relève.

Principaux attraits

L'organigramme de planification permet de comprendre en quoi la planification des ressources humaines est un aspect central des stratégies à mener en faveur de la relève. De plus, il permet de saisir rapidement l'ensemble des étapes à réaliser avant de disposer d'un plan de relève.

Guide de gestion prévisionnelle de la main-d'œuvre

CSMO communications graphiques

http://www.communicationsgraphiques.org/publications/gestion-rh.html

Public cible et objectifs

Cet outil s'adresse prioritairement aux gestionnaires d'entreprises du secteur des communications graphiques, puisqu'il a été conçu par le CSMO Communications graphiques. Il peut par ailleurs être utilisé par des gestionnaires d'autres secteurs d'activités puisque son contenu peut s'adapter à différentes réalités.

Aperçu du contenu

Ce guide de 36 pages est accessible en ligne en format PDF et comprend 12 étapes afin d'orienter les gestionnaires dans leur démarche de planification de la main-d'œuvre.

- Le guide comprend un diagramme de la démarche proposée.
- Il met également l'accent sur les étapes de démarrage d'un processus de gestion prévisionnelle, c'est-à-dire la mobilisation de tous les membres de l'équipe de travail et les acteurs clés de la réussite d'une telle démarche.
- Le guide met aussi l'emphase sur le choix des priorités d'action et sur le choix des stratégies appropriées à la réalité organisationnelle.

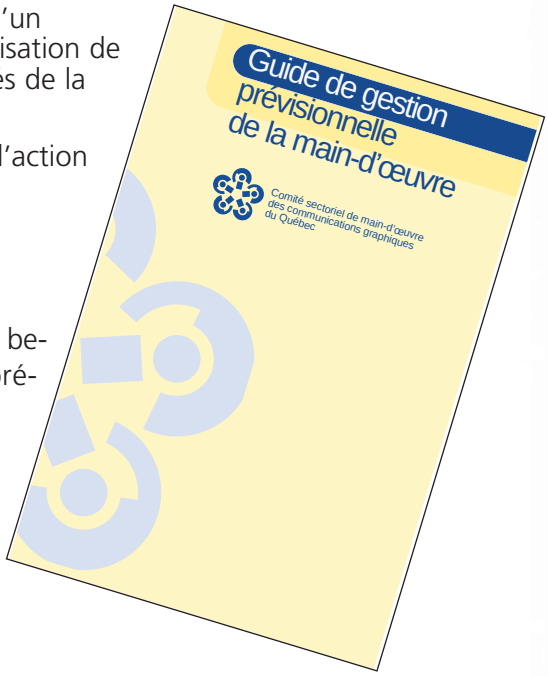

Principaux attraits

Les cinq stratégies d'action proposées sont adaptées aux besoins identifiés et misent sur les conditions favorables présentes au sein des organisations.

Planification de la relève

Boîte à outils sur la relève

Centre-St-Pierre

www.centrestpierre.org/publications/outils.html

Public cible et objectifs

Cet outil s'adresse aux travailleurs et travailleuses des organismes communautaires, ainsi qu'aux membres de leur CA et a été développé par le Centre Saint-Pierre. Le CSMO-ÉSAC faisait partie du comité d'orientation et d'évaluation du projet de boîte à outils. Ce projet est le résultat d'un effort de sensibilisation des organisations communautaires aux défis et enjeux liés à la relève.

Aperçu du contenu

Ce guide de 188 pages, accessible en ligne en format PDF et sur cédérom, comprend 3 parties qui permettent de travailler sur les enjeux liés à la relève de façon collective.

- La première partie est orientée sur la réflexion autour des enjeux sur la relève. La 2e section facilite la réalisation d'un portait organisationnel et la 3e section met l'accent sur des pratiques à mettre en œuvre.
- La boîte à outils comprend plusieurs références utiles portant sur la relève, ainsi que des témoignages d'intervenants du secteur, en format vidéo.
- La 2e section comprend des explications détaillées de chacune des étapes de mise en œuvre d'un plan de relève.
- Pour réaliser une démarche collective, la boîte à outils comprend également des guides d'animation.
- Les capsules vidéos de la 3e partie de la *Boîte à outils* présentent des exemples inspirants d'organisations du secteur.

Principaux attraits

- Les éléments de réflexion sont adaptés aux organisations du secteur de l'économie sociale et de l'action communautaire.
- Le tableau synthèse des étapes préparatoires à la planification de la relève est bien détaillé.

Projet sur la relève en économie sociale à Montréal

Ce projet comporte **deux volets**. Dans un premier temps, il consiste à sensibiliser les jeunes au modèle de l'économie sociale et à ses différentes possibilités, que ce soit en emploi, en entreprenariat collectif ou par l'implication dans les conseils d'administration. De son côté, le second volet vise à favoriser l'intégration d'une relève jeune au sein des entreprises d'économie sociale. Il y sera notamment question des conditions de travail, des stratégies de rétention des employés et enfin, des pratiques de recrutement.

Le CSMO-ÉSAC en tournée dans les cégeps et les universités de Montréal

Dans le cadre du projet « Relève en économie sociale à Montréal », le CSMO-ÉSAC a entrepris cet hiver une tournée des cégeps et des universités de l'Ile de Montréal. Cette tournée a pris la forme d'ateliers en classe, de conférences et de participations aux événements en emploi. Le but de l'exercice : démystifier l'économie sociale, faire connaitre les possibilités pour les jeunes, particulièrement en emploi, et leur fournir les outils pour approfondir leur engagement. Rappelons qu'à l'instar des autres secteurs d'emploi, celui de l'économie sociale connaîtra une importante pénurie de main-d'œuvre dès 2012 et que plusieurs organisations connaissent déjà des difficultés dans le recrutement.

Le CSMO-ÉSAC présent pour les gestionnaires du secteur d'emploi de l'économie sociale

Le CSMO-ÉSAC offre aux gestionnaires des conférences, des outils pour les soutenir dans leurs stratégies de planification de main-d'oeuvre.

Vous souhaitez en savoir plus :

Communiquez avec Madame Amélie Richard, chargée de projet sur la relève en économie sociale au CSMO-ÉSAC
Tél.: 514 259-7714 poste 26
Courriel: arichard@csmoesac.qc.ca

COMITÉ SECTORIEL DE MAIN-D'ŒUVRE
ÉCONOMIE SOCIALE
ACTION COMMUNAUTAIRE

Le CSMO-ÉSAC a pour mission de favoriser et de consolider la concertation et le partenariat afin de favoriser le développement de la main-d'oeuvre et de l'emploi du secteur de l'économie sociale et de l'action communautaire. Dans cet esprit, il vise à résoudre les problèmes de main-d'oeuvre communs aux entreprises et aux organismes du secteur, notamment par une connaissance approfondie du marché du travail.

www.csmoesac.qc.ca

COMITÉ SECTORIEL DE MAIN-D'ŒUVRE
ÉCONOMIE SOCIALE
ACTION COMMUNAUTAIRE
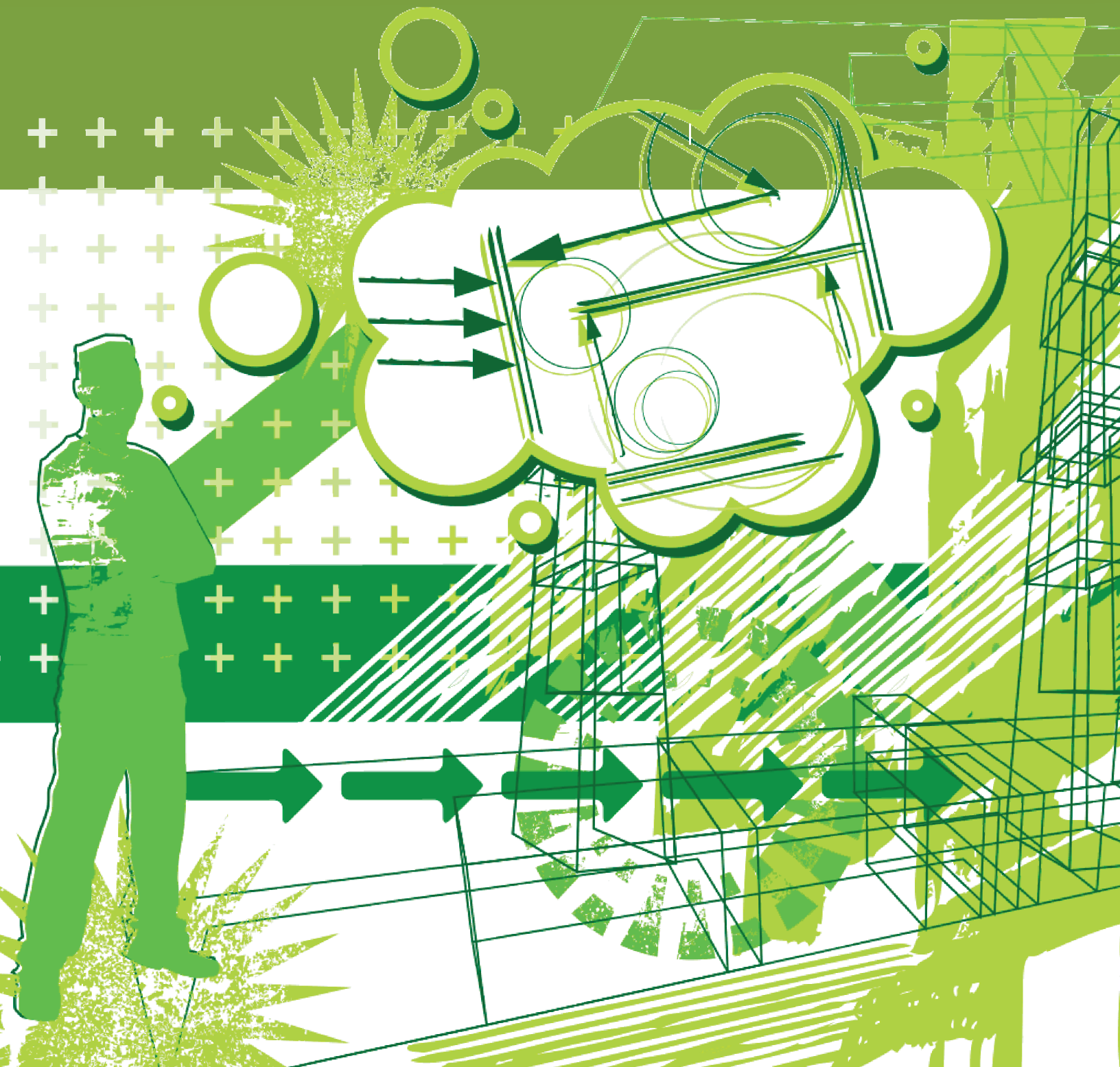
COMITÉ SECTORIEL DE MAIN-D'OEUVRE
ÉCONOMIE SOCIALE ET ACTION COMMUNAUTAIRE
4200, rue Adam
Montréal (QC) H1V 1S9
Téléphone: 514 259-7714
Sans frais: 1 866 259-7714
Télécopieur: 514 259-7189
Courriel: info@csmoesac.qc.ca
Web: www.csmoesac.qc.ca