EXAMPLE REPORT USING INBOMD

This is an optional subtitle

Thierry Onkelinx

Add the DOI or number of the report
This is an optional order number

Flanders
State of the Art

Acknowledgement

Suspendisse ac diam sed dui adipiscing pretium. Donec ullamcorper, sapien nec tempor venenatis, enim felis euismod pede, ut auctor lacus lectus sit amet diam. Vestibulum rutrum sem ut ante. Nulla eros. Quisque vitae nisl eget tellus feugiat volutpat. Nam id neque eu quam sodales vehicula. Nam dapibus, nulla eu iaculis placerat, pede est volutpat purus, id iaculis elit elit vel mauris. Donec dui. In hac habitasse platea dictumst. Nunc non quam. Proin euismod egestas eros. Mauris nisl. Sed neque. Phasellus bibendum. Proin ut purus in eros faucibus auctor.

Nisi autem rerum natura perspecta erit, nullo modo poterimus sensuum iudicia defendere. Quicquid porro animo cernimus, id omne oritur a sensibus; qui si omnes veri erunt, ut Epicuri ratio docet, tum denique poterit aliquid cognosci et percipi. Quos qui tollunt et nihil posse percipi dicunt, ii remotis sensibus ne id ipsum quidem expedire possunt, quod disserunt. Praeterea sublata cognitione et scientia tollitur omnis ratio et vitae degendae et rerum gerendarum. Sic e physicis et fortitudo sumitur contra mortis timorem et constantia contra metum religionis et sedatio animi omnium rerum occultarum ignoratione sublata et moderatio natura cupiditatum generibusque earum explicatis, et, ut modo docui, cognitionis regula et iudicio ab eadem illa constituto veri a falso distinctio traditur.

Sed dum dialecticam, Torquate, contemnit Epicurus, quae una continet omnem et perspiciendi quid in quaque re sit scientiam et iudicandi quale quidque sit et ratione ac via disputandi, ruit in dicendo, ut mihi quidem videtur, nec ea, quae docere vult, ulla arte distinguit, ut haec ipsa, quae modo loquebamur. Summum a vobis bonum voluptas dicitur. Aperiendum est igitur, quid sit voluptas; aliter enim explicari, quod quaeritur, non potest. Quam si explicavisset, non tam haesitaret. Aut enim eam voluptatem tueretur, quam Aristippus, id est, qua sensus dulciter ac iucunde movetur, quam etiam pecudes, si loqui possent, appellarent voluptatem, aut, si magis placeret suo more loqui, quam ut Omnes Danai atque Mycenenses. Attica pubes reliquique Graeci, qui hoc anapaesto citantur, hoc non dolere solum voluptatis nomine appellaret, illud Aristippeum contemneret, aut, si utrumque probaret, ut probat, coniungeret doloris vacuitatem cum voluptate et duobus ultimis uteretur.

Sunt autem, qui dicant foedus esse quoddam sapientium, ut ne minus amicos quam se ipsos diligant. Quod et posse fieri intellegimus et saepe etiam videmus, et perspicuum est nihil ad iucunde vivendum reperiri posse, quod coniunctione tali sit aptius. Quibus ex omnibus iudicari potest non modo non impediri rationem amicitiae, si summum bonum in voluptate ponatur, sed sine hoc institutionem omnino amicitiae non posse reperiri.

Nulla venenatis lorem id arcu. Morbi cursus urna a ipsum. Donec porttitor. Integer eleifend, est non mattis malesuada, mi nulla convallis mi, et auctor lectus sapien ut purus. Aliquam nulla augue, pharetra sit amet, faucibus semper, molestie vel, nibh. Pellentesque vestibulum magna et mi. Sed fringilla dolor vel tellus. Nunc libero nunc, venenatis eget, convallis hendrerit, iaculis elementum, mi. Nullam aliquam, felis et accumsan vehicula, magna justo vehicula diam, eu condimentum nisl felis et nunc. Quisque volutpat mauris a velit. Pellentesque massa. Integer at lorem. Nam metus erat, lacinia id, convallis ut, pulvinar non, wisi. Cras iaculis mauris ut neque. Cras sodales, sem vitae imperdiet consequat, pede purus sollicitudin urna, ac aliquam metus orci in leo. Ut molestie ultrices mauris. Vivamus vitae sem. Aliquam erat volutpat. Praesent commodo, nisl ac dapibus aliquet, tortor orci sodales lorem, non ornare nulla lorem quis nisl.

Preface

Donec libero. Quisque vitae est quis dui bibendum suscipit. Fusce leo felis, sagittis non, vehicula ac, ultricies vitae, diam. Aenean congue libero et metus. Nulla convallis libero a lacus. Donec hendrerit lorem sit amet leo. Mauris libero. Pellentesque pulvinar molestie dolor. Proin nibh mauris, ornare at, pretium sit amet, porttitor vel, mi. Pellentesque habitant morbi tristique senectus et netus et malesuada fames ac turpis egestas.

Quid nunc "honeste" dicit? Idemne, quod iucunde? Ergo ita: non posse honeste vivi, nisi honeste vivatur? An nisi populari fama? Sine ea igitur iucunde negat posse (se) vivere? Quid turpius quam sapientis vitam ex insipientium sermone pendere? Quid ergo hoc loco intellegit honestum? Certe nihil nisi quod possit ipsum propter se iure laudari. Nam si propter voluptatem, quae est ista laus, quae possit e macello peti? Non is vir est, ut, cum honestatem eo loco habeat, ut sine ea iucunde neget posse vivi, illud honestum, quod populare sit, sentiat et sine eo neget iucunde vivi posse, aut quicquam aliud honestum intellegat, nisi quod sit rectum ipsumque per se sua vi, sua natura, sua sponte laudabile.

Pellentesque interdum sapien sed nulla. Proin tincidunt. Aliquam volutpat est vel massa. Sed dolor lacus, imperdiet non, ornare non, commodo eu, neque. Integer pretium semper justo. Proin risus. Nullam id quam. Nam neque. Duis vitae wisi ullamcorper diam congue ultricies. Quisque ligula. Mauris vehicula.

Transfer idem ad modestiam vel temperantiam, quae est moderatio cupiditatum rationi oboediens. Satisne ergo pudori consulat, si quis sine teste libidini pareat? An est aliquid per se ipsum flagitiosum, etiamsi nulla comitetur infamia? Quid? Fortes viri voluptatumne calculis subductis proelium ineunt, sanguinem pro patria profundunt, an quodam animi ardore atque impetu concitati? utrum tandem censes, Torquate, Imperiosum illum, si nostra verba audiret, tuamne de se orationem libentius auditurum fuisse an meam, cum ego dicerem nihil eum fecisse sua causa omniaque rei publicae, tu contra nihil nisi sua? Si vero id etiam explanare velles apertiusque diceres nihil eum fecisse nisi voluptatis causa, quo modo eum tandem laturum fuisse existimas?

Ad ea cum accedit, ut neque divinum numen horreat nec praeteritas voluptates effluere patiatur earumque assidua recordatione laetetur, quid est, quod huc possit, quod melius sit, accedere? Statue contra aliquem confectum tantis animi corporisque doloribus, quanti in hominem maximi cadere possunt, nulla spe proposita fore levius aliquando, nulla praeterea neque praesenti nec expectata voluptate, quid eo miserius dici aut fingi potest? Quodsi vita doloribus referta maxime fugienda est, summum profecto malum est vivere cum dolore, cui sententiae consentaneum est ultimum esse bonorum eum voluptate vivere. Nec enim habet nostra mens quicquam, ubi consistat tamquam in extremo, omnesque et metus et aegritudines ad dolorem referuntur, nec praeterea est res ulla, quae sua natura aut sollicitare possit aut angere.

Abstract

Excerpt on ecology taken from Wikipedia

Ecology (from oicos, "house", or "environment"; logia, "study of") is the branch of biology which studies the interactions among organisms and their environment. Objects of study include interactions of organisms with each other and with abiotic components of their environment. Topics of interest include the biodiversity, distribution, biomass, and opulations of organisms, as well as cooperation and competition within and between species. Ecosystems are dynamically interacting systems of organisms, the communities they make up, and the non-living components of their environment. Ecosystem processes, such as primary production, pedogenesis, nutrient cycling, and niche construction, regulate the flux of energy and matter through an environment. These processes are sustained by organisms with specific life history traits. Biodiversity means the varieties of species, genes, and ecosystems, enhances certain ecosystem services.

Ecology is not synonymous with environmentalism, natural history, or environmental science. It overlaps with the closely related sciences of evolutionary biology, genetics, and ethology. An important focus for ecologists is to improve the understanding of how biodiversity affects ecological function. Ecologists seek to explain:

- Life processes, interactions, and adaptations
- The movement of materials and energy through living communities
- The successional development of ecosystems
- The abundance and distribution of organisms and biodiversity in the context of the environment.

Ecology has practical applications in conservation biology, wetland management, natural resource management (agroecology, agriculture, forestry, agroforestry, fisheries), city planning (urban ecology), community health, economics, basic and applied science, and human social interaction (human ecology). For example, the *Circles of Sustainability* approach treats ecology as more than the environment 'out there'. It is not treated as separate from humans. Organisms (including humans) and resources compose ecosystems which, in turn, maintain biophysical feedback mechanisms that moderate processes acting on living (biotic) and non-living (abiotic) components of the planet. Ecosystems sustain life-supporting functions and produce natural capital like biomass production (food, fuel, fiber, and medicine), the regulation of climate, global biogeochemical cycles, water filtration, soil formation, erosion control, flood protection, and many other natural features of scientific, historical, economic, or intrinsic value.

The word "ecology" ("Ökologie") was coined in 1866 by the German scientist Ernst Haeckel. Ecological thought is derivative of established currents in philosophy, particularly from ethics and politics (Lafferrière & Stoett, 1999). Ancient Greek philosophers such as Hippocrates and Aristotle laid the foundations of ecology in their studies on natural history. Modern ecology became a much more rigorous science in the late 19th century. Evolutionary concepts relating to adaptation and natural selection became the cornerstones of modern ecological theory.

Samenvatting

Een uittreksel over ecologie uit Wikipedia

Ecologie (ook wel met de spelling: *oecologie*) als wetenschap is een onderdeel van biologie. De ecologie bestudeert de dynamiek van de wisselwerking tussen organismen, populaties of levensgemeenschappen (de biotische milieufactoren) en de relaties tussen organismen, populaties, levensgemeenschappen of landschappen en het niet-biologische milieu (de abiotische milieufactoren). De studie op het niveau van de soort heet ook wel autoecologie en op het niveau van de levensgemeenschap en ecosysteem heet gemeenschapsecologie of synecologie.

Het woord ecologie (oorspronkelijk Duits: *Ökologie*) werd geïntroduceerd door de Duitse bioloog Ernst Haeckel in 1866, als samentrekking van de Griekse woorden *oikos* (huishouding) en *logos* (studie, wetenschap).

In de Angelsaksische wereld werd dit *ecology*, dat daar een iets andere, meer milieukundige en mensgerichte, betekenis kreeg. In Nederland bestaan het meer biologische oecologie en meer milieukundige ecologie naast elkaar, maar het verschil vervaagt.

Het woord ecologie wordt ook gebruikt in andere betekenissen:

- gerelateerd aan een beter milieu, in het bijzonder dat van de mens,
- meer praktisch, betreffende gedrag dat goed is voor de mens en zijn milieu en voor de natuur (zie ecologische landbouw en EKO-keurmerk),
- gericht op een bepaalde levensbeschouwing (zie ecologisme).
- betreffende omgeving of netwerk van bijvoorbeeld een bedrijf.

Recommendations for management and / or policy

Videmus in quodam volucrium genere non nulla indicia pietatis, cognitionem, memoriam, in multis etiam desideria videmus. Ergo in bestiis erunt secreta e voluptate humanarum quaedam simulacra virtutum, in ipsis hominibus virtus nisi voluptatis causa nulla erit? Et homini, qui ceteris animantibus plurimum praestat, praecipue a natura nihil datum esse dicemus?

Praesent facilisis, augue a adipiscing venenatis, libero risus molestie odio, pulvinar consectetuer felis erat ac mauris. Nam vestibulum rhoncus quam. Sed velit urna, pharetra eu, eleifend eu, viverra at, wisi. Maecenas ultrices nibh at turpis. Aenean quam. Nulla ipsum. Aliquam posuere luctus erat. Curabitur magna felis, lacinia et, tristique id, ultrices ut, mauris. Suspendisse feugiat. Cras eleifend wisi vitae tortor. Phasellus leo purus, mattis sit amet, auctor in, rutrum in, magna. In hac habitasse platea dictumst. Phasellus imperdiet metus in sem. Vestibulum ac enim non sem ultricies sagittis. Sed vel diam.

Etiam vel ipsum. Morbi facilisis vestibulum nisl. Praesent cursus laoreet felis. Integer adipiscing pretium orci. Nulla facilisi. Quisque posuere bibendum purus. Nulla quam mauris, cursus eget, convallis ac, molestie non, enim. Aliquam congue. Quisque sagittis nonummy sapien. Proin molestie sem vitae urna. Maecenas lorem. Vivamus viverra consequat enim.

Negat esse eam, inquit, propter se expetendam. Aliud igitur esse censet gaudere, aliud non dolere. Et quidem, inquit, vehementer errat; nam, ut paulo ante docui, augendae voluptatis finis est doloris omnis amotio. Non dolere, inquam, istud quam vim habeat postea videro; aliam vero vim voluptatis esse, aliam nihil dolendi, nisi valde pertinax fueris, concedas necesse est. Atqui reperies, inquit, in hoc quidem pertinacem; dici enim nihil potest verius. Estne, quaeso, inquam, sitienti in bibendo voluptas? Quis istud possit, inquit, negare? Eademne, quae restincta siti? Immo alio genere; restincta enim sitis stabilitatem voluptatis habet, inquit, illa autem voluptas ipsius restinctionis in motu est. Cur igitur, inquam, res tam dissimiles eodem nomine appellas?

Nulla ac nisl. Nullam urna nulla, ullamcorper in, interdum sit amet, gravida ut, risus. Aenean ac enim. In luctus. Phasellus eu quam vitae turpis viverra pellentesque. Duis feugiat felis ut enim. Phasellus pharetra, sem id porttitor sodales, magna nunc aliquet nibh, nec blandit nisl mauris at pede. Suspendisse risus risus, lobortis eget, semper at, imperdiet sit amet, quam. Quisque scelerisque dapibus nibh. Nam enim. Lorem ipsum dolor sit amet, consectetuer adipiscing elit. Nunc ut metus. Ut metus justo, auctor at, ultrices eu, sagittis ut, purus. Aliquam aliquam.

Résumé français

Extrait sur l'écologie de Wikipedia

L'**écologie**, également connue sous les noms de **bioécologie**, **bionomie** ou **science de l'environnement ou environnementale**, est la science qui étudie les êtres vivants dans leur milieu et les interactions entre eux.

Le terme écologie vient du grec *oikos* (maison, habitat) et *logos* (discours) : c'est la science de la maison, de l'habitat. Il fut inventé en 1866 par Ernst Haeckel, biologiste allemand pro-darwiniste. Dans son ouvrage Morphologie générale des organismes, il désignait par ce terme "la science des relations des organismes avec le monde environnant, c'est-à-dire, dans un sens large, la science des conditions d'existence".

Une définition généralement admise, particulièrement utilisée en écologie humaine, consiste à définir l'écologie comme étant le rapport triangulaire entre les individus d'une espèce, l'activité organisée de cette espèce et l'environnement de cette activité. L'environnement est à la fois le produit et la condition de cette activité, et donc de la survie de l'espèce2.

Un **écologue** ou **écologiste** (qu'il soit chercheur, biologiste ou ingénieur écologue) est un spécialiste de l'écologie. Ce terme ne doit pas être confondu avec la dénomination écologiste comme adepte de l'écologisme ou comme partisan de l'écologie politique.

Contents

Acknowledgement 1
Preface 2
Abstract 3
Samenvatting 4
Recommendations for management and / or policy 5
Résumé français 6
Contents 8
1 Introduction 9
1.1 Lipsum 9
2 Headings: level 1: Fusce euismod luctus tellus. Nunc pulvinar congue urna. Phasellus tempor feugiat velit. Curabitur sodales dapibus urna. Praesent interdum bibendum magna. 10
2.1 Level 2: Curabitur tempus vulputate elit. Pellentesque pulvinar molestie dolor. Vestibulum dapibus placerat magna. Sed sollicitudin tincidunt arcu. Donec egestas ornare nulla. 10
2.1.1 Level 3: Proin rutrum mattis sapien. Aliquam volutpat auctor lorem. Integer tempus blandit dolor. Nulla facilisis posuere sapien. Nullam pretium lacinia est. 11
2.1.1.1 Level 4: Mauris faucibus odio vitae risus. Morbi vehicula justo faucibus mauris. Sed porta dolor eget est. Nam vulputate metus eu enim. Nunc bibendum augue luctus diam. 11
2.1.1.1.1 Level 5: Disserendi artem nullam habuit. Nullam pretium lacinia est. Pellentesque tincidunt cursus felis. Praesent pharetra consequat odio. Aliquam consectetuer varius nulla. 12
Heading with number: level 1: Donec tincidunt faucibus massa. Sed sollicitudin tincidunt arcu. Proin consectetuer pretium urna. Vivamus elementum placerat enim. Vestibulum nonummy vulputate orci. 14
Level 2: Vivamus rhoncus tincidunt libero. Etiam ullamcorper elementum dui. Nulla varius ornare odio. Suspendisse accumsan sagittis velit. Fusce facilisis lacinia dui. 14
Level 3: Pellentesque varius laoreet lorem. Phasellus tristique fermentum leo. Mauris porttitor imperdiet lectus. Vide, ne etiam menses! Phasellus gravida vulputate nulla. 15
Level 4: Fusce adipiscing justo nec ante. Aliquam varius nibh ut odio. Sed sagittis pede a nisl. Aenean pulvinar erat vitae mi. Vivamus vehicula justo a nisl. 15
3 Fonts 17
3.1 Normal 17

3.2 Bold . . . 17
3.3 Italics . . . 17
3.4 Bold italics . . . 17
3.5 Fixed width font . . . 17
3.6 Lowercase L versus uppercase i . . . 18
3.7 Uppercase O versus digit 0 . . . 18
3.8 Special characters . . . 18
3.8.1 Normal . . . 18
3.8.2 Bold . . . 18
3.8.3 Italics . . . 18
3.8.4 Bold italics . . . 19
3.8.5 Fixed width font . . . 19
3.9 Quotes . . . 19
4 Lists . . . 20
4.1 Unordered list . . . 20
4.2 Numbered list . . . 21
4.3 Definition list . . . 21
5 Boxes . . . 24
5.1 Default box . . . 24
5.2 Example box . . . 25
5.3 Alert box . . . 26
6 Cross references . . . 28
6.1 Internal cross references . . . 28
6.2 External references . . . 28
7 Figures and tables . . . 29
7.1 Tables . . . 29
7.2 Static figure . . . 29
8 Equations . . . 31
8.1 Inline equations . . . 31
8.2 Stand alone equations . . . 31
8.3 Numberd equations . . . 31
9 Citing literature . . . 32
9.1 Inline style . . . 32
10 Code . . . 33
11 Figures . . . 35
11.1 Inline figure . . . 35
11.2 Floating figure . . . 35
12 Tables . . . 38
12.1 `kable()` . . . 39
Bibliography . . . 44
A Title of first appendix . . . 45
B Title of second appendix . . . 46

1 INTRODUCTION

This document is only intended to display all elements from the corporate identity.

1.1 LIPSUM

Lorem ipsum is simply dummy text of the printing and typesetting industry. Lorem Ipsum has been the industry's standard dummy text ever since the 1500s, when an unknown printer took a galley of type and scrambled it to make a type specimen book. It has survived not only five centuries, but also the leap into electronic typesetting, remaining essentially unchanged. It was popularised in the 1960s with the release of Letraset sheets containing Lorem Ipsum passages, and more recently with desktop publishing software like Aldus PageMaker including versions of Lorem Ipsum.

The source code of this document contains code chunks like `\usepackage{lipsum}` or `\lipsum[10]`. This code is only needed to display chunks from the lipsum text. You don't need them in a real life report.

2 HEADINGS: LEVEL 1: FUSCE EUISMOD LUCTUS TELLUS. NUNC PULVINAR CONGUE URNA. PHASELLUS TEMPOR FEUGIAT VELIT. CURABITUR SODALES DAPIBUS URNA. PRAESENT INTERDUM BIBENDUM MAGNA.

Nam dui ligula, fringilla a, euismod sodales, sollicitudin vel, wisi. Morbi auctor lorem non justo. Nam lacus libero, pretium at, lobortis vitae, ultricies et, tellus. Donec aliquet, tortor sed accumsan bibendum, erat ligula aliquet magna, vitae ornare odio metus a mi. Morbi ac orci et nisl hendrerit mollis. Suspendisse ut massa. Cras nec ante. Pellentesque a nulla. Cum sociis natoque penatibus et magnis dis parturient montes, nascetur ridiculus mus. Aliquam tincidunt urna. Nulla ullamcorper vestibulum turpis. Pellentesque cursus luctus mauris.

Phasellus placerat vulputate quam. Maecenas at tellus. Pellentesque neque diam, dignissim ac, venenatis vitae, consequat ut, lacus. Nam nibh. Vestibulum fringilla arcu mollis arcu. Sed et turpis. Donec sem tellus, volutpat et, varius eu, commodo sed, lectus. Lorem ipsum dolor sit amet, consectetuer adipiscing elit. Quisque enim arcu, suscipit nec, tempus at, imperdiet vel, metus. Morbi volutpat purus at erat. Donec dignissim, sem id semper tempus, nibh massa eleifend turpis, sed pellentesque wisi purus sed libero. Nullam lobortis tortor vel risus. Pellentesque consequat nulla eu tellus. Donec velit. Aliquam fermentum, wisi ac rhoncus iaculis, tellus nunc malesuada orci, quis volutpat dui magna id mi. Nunc vel ante. Duis vitae lacus. Cras nec ipsum.

Nulla ac nisl. Nullam urna nulla, ullamcorper in, interdum sit amet, gravida ut, risus. Aenean ac enim. In luctus. Phasellus eu quam vitae turpis viverra pellentesque. Duis feugiat felis ut enim. Phasellus pharetra, sem id porttitor sodales, magna nunc aliquet nibh, nec blandit nisl mauris at pede. Suspendisse risus risus, lobortis eget, semper at, imperdiet sit amet, quam. Quisque scelerisque dapibus nibh. Nam enim. Lorem ipsum dolor sit amet, consectetuer adipiscing elit. Nunc ut metus. Ut metus justo, auctor at, ultrices eu, sagittis ut, purus. Aliquam aliquam.

2.1 LEVEL 2: CURABITUR TEMPUS VULPUTATE ELIT. PELLENTESQUE PULVINAR MOLESTIE DOLOR. VESTIBULUM DAPIBUS PLACERAT MAGNA. SED SOLLICITUDIN TINCIDUNT ARCU. DONEC EGESTAS ORNARE NULLA.

Hoc positum in Phaedro a Platone probavit Epicurus sensitque in omni disputatione id fieri oportere. Sed quod proximum fuit non vidit. Negat enim definiri rem placere, sine quo fieri interdum non potest, ut inter eos, qui ambigunt, conveniat quid sit id, de quo agatur, velut in hoc ipso, de quo nunc disputamus. Quaerimus enim finem bonorum. Possumusne hic scire qualis sit, nisi contulerimus inter nos, cum finem bonorum dixerimus, quid finis, quid etiam sit ipsum bonum?

Non igitur potestis voluptate omnia dirigentes aut tueri aut retinere virtutem. Nam nec vir bonus ac iustus haberi debet qui, ne malum habeat, abstinet se ab iniuria. Nosti, credo, illud: "Nemo pius est, qui pietatem–"; cave putes quicquam esse verius. Nec enim, dum metuit, iustus est, et certe, si metuere destiterit, non erit; non metuet autem, sive celare poterit, sive opibus magnis quicquid fecerit optinere, certeque malet existimari bonus vir, ut non sit, quam esse, ut non putetur. Ita, quod certissimum est, pro vera certaque iustitia simulationem nobis iustitiae traditis praecipitisque quodam modo ut nostram stabilem conscientiam contemnamus, aliorum errantem opinionem aucupemur.

Extremum autem esse bonorum voluptatem ex hoc facillime perspici potest: Constituamus aliquem magnis, multis, perpetuis fruentem et animo et corpore voluptatibus nullo dolore nec impediente nec inpendente, quem tandem hoc statu praestabiliorem aut magis expetendum possimus dicere? Inesse enim necesse est in eo, qui ita sit affectus, et firmitatem animi nec mortem nec dolorem timentis, quod mors sensu careat, dolor in longinquitate levis, in gravitate brevis soleat esse, ut eius magnitudinem celeritas, diuturnitatem allevatio consoletur.

2.1.1 Level 3: Proin rutrum mattis sapien. Aliquam volutpat auctor lorem. Integer tempus blandit dolor. Nulla facilisis posuere sapien. Nullam pretium lacinia est.

Fieri, inquam, Triari, nullo pacto potest, ut non dicas, quid non probes eius, a quo dissentias. Quid enim me prohiberet Epicureum esse, si probarem, quae ille diceret? Cum praesertim illa perdiscere ludus esset. Quam ob rem dissentientium inter se reprehensiones non sunt vituperandae, maledicta, contumeliae, tum iracundiae, contentiones concertationesque in disputando pertinaces indignae philosophia mihi videri solent.

Atqui haec patefactio quasi rerum opertarum, cum quid quidque sit aperitur, definitio est. Qua tu etiam inprudens utebare non numquam. Nam hunc ipsum sive finem sive extremum sive ultimum definiebas id esse, quo omnia, quae recte fierent, referrentur neque id ipsum usquam referretur. Praeclare hoc quidem. Bonum ipsum etiam quid esset, fortasse, si opus fuisset, definisses aut quod esset natura adpetendum aut quod prodesset aut quod iuvaret aut quod liberet modo. Nunc idem, nisi molestum est, quoniam tibi non omnino displicet definire et id facis, cum vis, velim definias quid sit voluptas, de quo omnis haec quaestio est.

Neque enim civitas in seditione beata esse potest nec in discordia dominorum domus; quo minus animus a se ipse dissidens secumque discordans gustare partem ullam liquidae voluptatis et liberae potest. Atqui pugnantibus et contrariis studiis consiliisque semper utens nihil quieti videre, nihil tranquilli potest.

2.1.1.1 Level 4: Mauris faucibus odio vitae risus. Morbi vehicula justo faucibus mauris. Sed porta dolor eget est. Nam vulputate metus eu enim. Nunc bibendum augue luctus diam.

Donec vitae turpis. Suspendisse porttitor. Mauris aliquam purus vitae tellus. Morbi metus diam, tempus ac, cursus ut, ultricies quis, nulla. Praesent nec justo. In lobortis. Donec nec lectus a neque laoreet rhoncus. Quisque in risus nec wisi lacinia ullamcorper. In placerat. Proin facilisis sollicitudin libero. Integer eget neque et pede placerat aliquet. Aliquam purus nulla, pulvinar ut, facilisis quis, sodales sed, magna. Curabitur nulla lectus, rutrum id, bibendum ut, sagittis eget, diam. Sed porta dolor eget est. Integer hendrerit orci. In hac habitasse platea dictumst.

Ac ne plura complectar– sunt enim innumerabilia–, bene laudata virtus voluptatis aditus intercludat necesse est. Quod iam a me expectare noli. Tute introspice in mentem tuam ipse eamque omni cogitatione pertractans percontare ipse te perpetuisne malis voluptatibus perfruens in ea, quam saepe usurpabas, tranquillitate degere omnem aetatem sine dolore, adsumpto etiam illo, quod vos quidem

adiungere soletis, sed fieri non potest, sine doloris metu, an, cum de omnibus gentibus optime mererere, cum opem indigentibus salutemque ferres, vel Herculis perpeti aerumnas. Sic enim maiores nostri labores non fugiendos tristissimo tamen verbo aerumnas etiam in deo nominaverunt.

Huic certae stabilique sententiae quae sint coniuncta explicabo brevi. Nullus in ipsis error est finibus bonorum et malorum, id est in voluptate aut in dolore, sed in his rebus peccant, cum e quibus haec efficiantur ignorant. Animi autem voluptates et dolores nasci fatemur e corporis voluptatibus et doloribus – itaque concedo, quod modo dicebas, cadere causa, si qui e nostris aliter existimant, quos quidem video esse multos, sed imperitos –, quamquam autem et laetitiam nobis voluptas animi et molestiam dolor afferat, eorum tamen utrumque et ortum esse e corpore et ad corpus referri, nec ob eam causam non multo maiores esse et voluptates et dolores animi quam corporis. Nam corpore nihil nisi praesens et quod adest sentire possumus, animo autem et praeterita et futura. Ut enim aeque doleamus animo, cum corpore dolemus, fieri tamen permagna accessio potest, si aliquod aeternum et infinitum impendere malum nobis opinemur. Quod idem licet transferre in voluptatem, ut ea maior sit, si nihil tale metuamus.

2.1.1.1.1 Level 5: Disserendi artem nullam habuit. Nullam pretium lacinia est. Pellentesque tincidunt cursus felis. Praesent pharetra consequat odio. Aliquam consectetuer varius nulla.

Hic cum uterque me intueretur seseque ad audiendum significarent paratos, Primum, inquam, deprecor, ne me tamquam philosophum putetis scholam vobis aliquam explicaturum, quod ne in ipsis quidem philosophis magnopere umquam probavi. Quando enim Socrates, qui parens philosophiae iure dici potest, quicquam tale fecit? Eorum erat iste mos qui tum sophistae nominabantur, quorum e numero primus est ausus Leontinus Gorgias in conventu poscere quaestionem, id est iubere dicere, qua de re quis vellet audire. Audax negotium, dicerem impudens, nisi hoc institutum postea translatum ad philosophos nostros esset.

Ut facilisis. Lorem ipsum dolor sit amet, consectetuer adipiscing elit. Sed pellentesque, turpis sit amet aliquet porta, risus odio venenatis felis, at porta tellus lacus vitae nisl. Donec augue. Quisque consequat, pede laoreet pellentesque posuere, urna sapien tempor justo, eu aliquam tortor nunc id mauris. Fusce pretium, purus facilisis consequat mattis, ligula leo pretium mauris, ac suscipit augue sapien sit amet ipsum. Praesent et ligula eget tortor dapibus blandit. Duis rutrum felis eget dolor. Vestibulum quis elit. Integer dignissim, velit at scelerisque congue, ipsum nulla dignissim dolor, lacinia scelerisque neque erat a mi. Lorem ipsum dolor sit amet, consectetuer adipiscing elit. Quisque ipsum lectus, euismod et, lacinia eu, iaculis eu, pede. Etiam justo quam, cursus ut, vulputate vel, feugiat ut, eros. Fusce eleifend mollis ipsum.

Cum Epicuro autem hoc plus est negotii, quod e duplici genere voluptatis coniunctus est, quodque et ipse et amici eius et multi postea defensores eius sententiae fuerunt, et nescio quo modo, is qui auctoritatem minimam habet, maximam vim, populus cum illis facit. Quos nisi redarguimus, omnis virtus, omne decus, omnis vera laus deserenda est. Ita ceterorum sententiis semotis relinquitur non mihi cum Torquato, sed virtuti cum voluptate certatio. Quam quidem certationem homo et acutus et diligens, Chrysippus, non contemnit totumque discrimen summi boni in earum comparatione positum putat. Ego autem existimo, si honestum esse aliquid ostendero, quod sit ipsum vi sua propter seque expetendum, iacere vestra omnia. Itaque eo, quale sit, breviter, ut tempus postulat, constituto accedam ad omnia tua, Torquate, nisi memoria forte defecerit.

2.1.1.1.1.1 Level 6: Proin consectetuer pretium urna. Vestibulum sollicitudin consectetuer wisi. Phasellus accumsan euismod elit. Quisque lacinia consequat odio. Vestibulum malesuada malesuada dui.

Aenean laoreet aliquam orci. Nunc interdum elementum urna. Quisque erat. Nullam tempor neque. Maecenas velit nibh, scelerisque a, consequat ut, viverra in, enim. Duis magna. Donec odio neque,

tristique et, tincidunt eu, rhoncus ac, nunc. Mauris malesuada malesuada elit. Etiam lacus mauris, pretium vel, blandit in, ultricies id, libero. Phasellus bibendum erat ut diam. In congue imperdiet lectus.

Tum Torquatus: Prorsus, inquit, assentior; neque enim disputari sine reprehensione nec cum iracundia aut pertinacia recte disputari potest. Sed ad haec, nisi molestum est, habeo quae velim. An me, inquam, nisi te audire vellem, censes haec dicturum fuisse? Utrum igitur percurri omnem Epicuri disciplinam placet an de una voluptate quaeri, de qua omne certamen est? Tuo vero id quidem, inquam, arbitratu. Sic faciam igitur, inquit: unam rem explicabo, eamque maximam, de physicis alias, et quidem tibi et declinationem istam atomorum et magnitudinem solis probabo et Democriti errata ab Epicuro reprehensa et correcta permulta. Nunc dicam de voluptate, nihil scilicet novi, ea tamen, quae te ipsum probaturum esse confidam.

Donec tempus neque vitae est. Aenean egestas odio sed risus ullamcorper ullamcorper. Sed in nulla a tortor tincidunt egestas. Nam sapien tortor, elementum sit amet, aliquam in, porttitor faucibus, enim. Nullam congue suscipit nibh. Quisque convallis. Praesent arcu nibh, vehicula eget, accumsan eu, tincidunt a, nibh. Suspendisse vulputate, tortor quis adipiscing viverra, lacus nibh dignissim tellus, eu suscipit risus ante fringilla diam. Quisque a libero vel pede imperdiet aliquet. Pellentesque nunc nibh, eleifend a, consequat consequat, hendrerit nec, diam. Sed urna. Maecenas laoreet eleifend neque. Vivamus purus odio, eleifend non, iaculis a, ultrices sit amet, urna. Mauris faucibus odio vitae risus. In nisl. Praesent purus. Integer iaculis, sem eu egestas lacinia, lacus pede scelerisque augue, in ullamcorper dolor eros ac lacus. Nunc in libero.

Heading with number: level 1: Donec tincidunt faucibus massa. Sed sollicitudin tincidunt arcu. Proin consectetuer pretium urna. Vivamus elementum placerat enim. Vestibulum nonummy vulputate orci.

Nulla non mauris vitae wisi posuere convallis. Sed eu nulla nec eros scelerisque pharetra. Nullam varius. Etiam dignissim elementum metus. Vestibulum faucibus, metus sit amet mattis rhoncus, sapien dui laoreet odio, nec ultricies nibh augue a enim. Fusce in ligula. Quisque at magna et nulla commodo consequat. Proin accumsan imperdiet sem. Nunc porta. Donec feugiat mi at justo. Phasellus facilisis ipsum quis ante. In ac elit eget ipsum pharetra faucibus. Maecenas viverra nulla in massa.

Elicerem ex te cogeremque, ut responderes, nisi vererer ne Herculem ipsum ea, quae pro salute gentium summo labore gessisset, voluptatis causa gessisse diceres. Quae cum dixissem, Habeo, inquit Torquatus, ad quos ista referam, et, quamquam aliquid ipse poteram, tamen invenire malo paratiores. Familiares nostros, credo, Sironem dicis et Philodemum, cum optimos viros, tum homines doctissimos. Recte, inquit, intellegis. Age sane, inquam. Sed erat aequius Triarium aliquid de dissensione nostra iudicare. Eiuro, inquit adridens, iniquum, hac quidem de re; tu enim ista lenius, hic Stoicorum more nos vexat. Tum Triarius: Posthac quidem, inquit, audacius. Nam haec ipsa mihi erunt in promptu, quae modo audivi, nec ante aggrediar, quam te ab istis, quos dicis, instructum videro. Quae cum essent dicta, finem fecimus et ambulandi et disputandi.

Aenean tincidunt laoreet dui. Vestibulum ante ipsum primis in faucibus orci luctus et ultrices posuere cubilia Curae; Integer ipsum lectus, fermentum ac, malesuada in, eleifend ut, lorem. Vivamus ipsum turpis, elementum vel, hendrerit ut, semper at, metus. Vivamus sapien tortor, eleifend id, dapibus in, egestas et, pede. Pellentesque faucibus. Praesent lorem neque, dignissim in, facilisis nec, hendrerit vel, odio. Nam at diam ac neque aliquet viverra. Morbi dapibus ligula sagittis magna. In lobortis. Donec aliquet ultricies libero. Nunc dictum vulputate purus. Morbi varius. Lorem ipsum dolor sit amet, consectetuer adipiscing elit. In tempor. Phasellus commodo porttitor magna. Curabitur vehicula odio vel dolor.

LEVEL 2: VIVAMUS RHONCUS TINCIDUNT LIBERO. ETIAM ULLAMCORPER ELEMENTUM DUI. NULLA VARIUS ORNARE ODIO. SUSPENDISSE ACCUMSAN SAGITTIS VELIT. FUSCE FACILISIS LACINIA DUI.

Non potes ergo ista tueri, Torquate, mihi crede, si te ipse et tuas cogitationes et studia perspexeris; pudebit te, inquam, illius tabulae, quam Cleanthes sane commode verbis depingere solebat. Iubebat eos, qui audiebant, secum ipsos cogitare pictam in tabula Voluptatem pulcherrimo vestitu et ornatu regali in solio sedentem, praesto esse Virtutes ut ancillulas, quae nihil aliud agerent, nullum suum officium ducerent, nisi ut Voluptati ministrarent et eam tantum ad aurem admonerent, si modo id pictura intellegi posset, ut caveret ne quid faceret inprudens, quod offenderet animos hominum, aut quicquam, e quo oriretur aliquis dolor. “Nos quidem Virtutes sic natae sumus, ut tibi serviremus, aliud negotii nihil habemus.”

Haec dicuntur inconstantissime. Cum enim summum bonum in voluptate ponat, negat infinito tempore aetatis voluptatem fieri maiorem quam finito atque modico. Qui bonum omne in virtute ponit, is potest dicere perfici beatam vitam perfectione virtutis; negat enim summo bono afferre incrementum diem. Qui autem voluptate vitam effici beatam putabit, qui sibi is conveniet, si negabit voluptatem crescere longinquitate? Igitur ne dolorem quidem. An dolor longissimus quisque miserrimus, voluptatem non

optabiliorem diuturnitas facit? Quid est igitur, cur ita semper deum appellet Epicurus beatum et aeternum? Dempta enim aeternitate nihilo beatior Iuppiter quam Epicurus; uterque enim summo bono fruitur, id est voluptate. "At enim hic etiam dolore." At eum nihili facit; ait enim se, si uratur, "Quam hoc suave!" dicturum.

Donec libero. Quisque vitae est quis dui bibendum suscipit. Fusce leo felis, sagittis non, vehicula ac, ultricies vitae, diam. Aenean congue libero et metus. Nulla convallis libero a lacus. Donec hendrerit lorem sit amet leo. Mauris libero. Pellentesque pulvinar molestie dolor. Proin nibh mauris, ornare at, pretium sit amet, porttitor vel, mi. Pellentesque habitant morbi tristique senectus et netus et malesuada fames ac turpis egestas.

Level 3: Pellentesque varius laoreet lorem. Phasellus tristique fermentum leo. Mauris porttitor imperdiet lectus. Vide, ne etiam menses! Phasellus gravida vulputate nulla.

Donec vel nibh ut felis consectetuer laoreet. Donec pede. Sed id quam id wisi laoreet suscipit. Nulla lectus dolor, aliquam ac, fringilla eget, mollis ut, orci. In pellentesque justo in ligula. Maecenas turpis. Donec eleifend leo at felis tincidunt consequat. Aenean turpis metus, malesuada sed, condimentum sit amet, auctor a, wisi. Pellentesque sapien elit, bibendum ac, posuere et, congue eu, felis. Vestibulum mattis libero quis metus scelerisque ultrices. Sed purus.

Satisne igitur videor vim verborum tenere, an sum etiam nunc vel Graece loqui vel Latine docendus? Et tamen vide, ne, si ego non intellegam quid Epicurus loquatur, cum Graece, ut videor, luculenter sciam, sit aliqua culpa eius, qui ita loquatur, ut non intellegatur. Quod duobus modis sine reprehensione fit, si aut de industria facias, ut Heraclitus, "cognomento qui [...] perhibetur, quia de natura nimis obscure memoravit", aut cum rerum obscuritas, non verborum, facit ut non intellegatur oratio, qualis est in Timaeo Platonis. Epicurus autem, ut opinor, nec non vult, si possit, plane et aperte loqui, nec de re obscura, ut physici, aut artificiosa, ut mathematici, sed de illustri et facili et iam in vulgus pervagata loquitur. Quamquam non negatis nos intellegere quid sit voluptas, sed quid ille dicat. E quo efficitur, non ut nos non intellegamus quae vis sit istius verbi, sed ut ille suo more loquatur, nostrum neglegat.

Haec dicuntur inconstantissime. Cum enim summum bonum in voluptate ponat, negat infinito tempore aetatis voluptatem fieri maiorem quam finito atque modico. Qui bonum omne in virtute ponit, is potest dicere perfici beatam vitam perfectione virtutis; negat enim summo bono afferre incrementum diem. Qui autem voluptate vitam effici beatam putabit, qui sibi is conveniet, si negabit voluptatem crescere longinquitate? Igitur ne dolorem quidem. An dolor longissimus quisque miserrimus, voluptatem non optabiliorem diuturnitas facit? Quid est igitur, cur ita semper deum appellet Epicurus beatum et aeternum? Dempta enim aeternitate nihilo beatior Iuppiter quam Epicurus; uterque enim summo bono fruitur, id est voluptate. "At enim hic etiam dolore." At eum nihili facit; ait enim se, si uratur, "Quam hoc suave!" dicturum.

Level 4: Fusce adipiscing justo nec ante. Aliquam varius nibh ut odio. Sed sagittis pede a nisl. Aenean pulvinar erat vitae mi. Vivamus vehicula justo a nisl.

Quae possunt eadem contra Carneadeum illud summum bonum dici, quod is non tam, ut probaret, protulit, quam ut Stoicis, quibuscum bellum gerebat, opponeret. Id autem eius modi est, ut additum ad virtutem auctoritatem videatur habiturum et expleturum cumulate vitam beatam, de quo omnis haec quaestio est. Nam qui ad virtutem adiungunt vel voluptatem, quam unam virtus minimi facit, vel vacuitatem doloris, quae etiamsi malo caret, tamen non est summum bonum, accessione utuntur non ita probabili, nec tamen, cur id tam parce tamque restricte faciant, intellego. Quasi enim emendum eis sit, quod addant ad virtutem, primum vilissimas res addunt, dein singulas potius, quam omnia, quae prima natura approbavisset, ea cum honestate coniungerent.

Sed iure Mucius. Ego autem mirari [satis] non queo unde hoc sit tam insolens domesticarum rerum fastidium. Non est omnino hic docendi locus; sed ita sentio et saepe disserui, Latinam linguam non modo non inopem, ut vulgo putarent, sed locupletiorem etiam esse quam Graecam. Quando enim nobis, vel dicam aut oratoribus bonis aut poetis, postea quidem quam fuit quem imitarentur, ullus orationis vel copiosae vel elegantis ornatus defuit? Ego vero, quoniam forensibus operis, laboribus, periculis non deseruisse mihi videor praesidium, in quo a populo Romano locatus sum, debeo profecto, quantumcumque possum, in eo quoque elaborare, ut sint opera, studio, labore meo doctiores cives mei, nec cum istis tantopere pugnare, qui Graeca legere malint, modo legant illa ipsa, ne simulent, et iis servire, qui vel utrisque litteris uti velint vel, si suas habent, illas non magnopere desiderent.

Quid nunc "honeste" dicit? Idemne, quod iucunde? Ergo ita: non posse honeste vivi, nisi honeste vivatur? An nisi populari fama? Sine ea igitur iucunde negat posse (se) vivere? Quid turpius quam sapientis vitam ex insipientium sermone pendere? Quid ergo hoc loco intellegit honestum? Certe nihil nisi quod possit ipsum propter se iure laudari. Nam si propter voluptatem, quae est ista laus, quae possit e macello peti? Non is vir est, ut, cum honestatem eo loco habeat, ut sine ea iucunde neget posse vivi, illud honestum, quod populare sit, sentiat et sine eo neget iucunde vivi posse, aut quicquam aliud honestum intellegat, nisi quod sit rectum ipsumque per se sua vi, sua natura, sua sponte laudabile.

Unnumbered headers are available from level 1 until 4.

3 FONTS

This chapters displayes the different fonts and their shapes. Partly to visualise them, partly to highlight problems with specific combinations of characters.

3.1 NORMAL

Huius ego nunc auctoritatem sequens idem faciam. Quantum enim potero, minuam contentiones omnesque simplices sententias eorum, in quibus nulla inest virtutis adiunctio, omnino a philosophia semovendas putabo, primum Aristippi Cyrenaicorumque omnium, quos non est veritum in ea voluptate, quae maxima dulcedine sensum moveret, summum bonum ponere contemnentis istam vacuitatem doloris.

3.2 BOLD

Suspendisse vel felis. Ut lorem lorem, interdum eu, tincidunt sit amet, laoreet vitae, arcu. Aenean faucibus pede eu ante. Praesent enim elit, rutrum at, molestie non, nonummy vel, nisl. Ut lectus eros, malesuada sit amet, fermentum eu, sodales cursus, magna. Donec eu purus. Quisque vehicula, urna sed ultricies auctor, pede lorem egestas dui, et convallis elit erat sed nulla. Donec luctus. Curabitur et nunc. Aliquam dolor odio, commodo pretium, ultricies non, pharetra in, velit. Integer arcu est, nonummy in, fermentum faucibus, egestas vel, odio.

3.3 ITALICS

Quid? T. Torquatus, is qui consul cum Cn. Octavio fuit, cum illam severitatem in eo filio adhibuit, quem in adoptionem D. Silano emancipaverat, ut eum Macedonum legatis accusantibus, quod pecunias praetorem in provincia cepisse arguerent, causam apud se dicere iuberet reque ex utraque parte audita pronuntiaret eum non talem videri fuisse in imperio, quales eius maiores fuissent, et in conspectum suum venire vetuit, numquid tibi videtur de voluptatibus suis cogitavisse?

3.4 BOLD ITALICS

Vestibulum ante ipsum primis in faucibus orci luctus et ultrices posuere cubilia Curae; Donec scelerisque metus. Maecenas non mi ut metus porta hendrerit. Nunc semper. Cras quis wisi ut lorem posuere tristique. Nunc vestibulum scelerisque nulla. Suspendisse pharetra sollicitudin ante. Praesent at augue sit amet ante interdum porta. Nunc bibendum augue luctus diam. Etiam nec sem. Sed eros turpis, facilisis nec, vehicula vitae, aliquam sed, nulla. Curabitur justo leo, vestibulum eget, tristique ut, tempus at, nisl.

3.5 FIXED WIDTH FONT

`Restat locus huic disputationi vel maxime necessarius de amicitia, quam, si voluptas summum sit bonum, affirmatis nullam omnino fore. De qua Epicurus quidem ita dicit, omnium rerum, quas ad beate vivendum sapientia comparaverit, nihil esse maius amicitia, nihil uberius,`

nihil iucundius. Nec vero hoc oratione solum, sed multo magis vita et factis et moribus comprobavit. Quod quam magnum sit fictae veterum fabulae declarant, in quibus tam multis tamque variis ab ultima antiquitate repetitis tria vix amicorum paria reperiuntur, ut ad Orestem pervenias profectus a Theseo. At vero Epicurus una in domo, et ea quidem angusta, quam magnos quantaque amoris conspiratione consentientis tenuit amicorum greges! Quod fit etiam nunc ab Epicureis. Sed ad rem redeamus; de hominibus dici non necesse est.

Sed ut iis bonis erigimur, quae expectamus, sic laetamur iis, quae recordamur. Stulti autem malorum memoria torquentur, sapientes bona praeterita grata recordatione renovata delectant. Est autem situm in nobis ut et adversa quasi perpetua oblivione obruamus et secunda iucunde ac suaviter meminerimus. Sed cum ea, quae praeterierunt, acri animo et attento intuemur, tum fit ut aegritudo sequatur, si illa mala sint, laetitia, si bona.

80 characters fit within the margins of the pdf

12345678911234567892123456789312345678941234567895123456789612345678971234567898

12345678911234567892123456789312345678941234567895123456789612345678971234567898

100 characer no longer fit on the pdf page

1234567891123456789212345678931234567894123456789512345678961234567897123456789812345678991234567890

1234567891123456789212345678931234567894123456789512345678961234567897123456789812345678991234567890

3.6 LOWERCASE L VERSUS UPPERCASE I

normal: ll
bold: **ll**
italics: *ll*
bold italics: ***ll***
fixed width: `lI` **`lI`**

3.7 UPPERCASE O VERSUS DIGIT 0

normal: OO
bold: **OO**
italics: *OO*
bold italics: ***OO***
fix width font: `OO` **`OO`**

3.8 SPECIAL CHARACTERS

3.8.1 Normal

€ $ £ @&#§µ ()| <>/*+- ,;:.?!~ äàáâã ëèéê ïìíî öòóô üùúû ÿ ç ñ ÄÀÁÂ ËÈÉÊ ÏÌÍÎ ÖÒÓÔ ÜÙÚÛ Ñ 0123456789

3.8.2 Bold

€ $ £ @&#§µ ()| <>/*+- ,;:.?!~ äàáâã ëèéê ïìíî öòóô üùúû ÿ ç ñ ÄÀÁÂ ËÈÉÊ ÏÌÍÎ ÖÒÓÔ ÜÙÚÛ Ñ 0123456789

3.8.3 Italics

€ $ £ @&#§µ ()| <>/+- ,;:.?!~ äàáâã ëèéê ïìíî öòóô üùúû ÿ ç ñ ÄÀÁÂ ËÈÉÊ ÏÌÍÎ ÖÒÓÔ ÜÙÚÛ Ñ 0123456789*

3.8.4 Bold italics

€ $ £ @&#§µ ()| <>/*+- ,;:.?!~ äàáâã ëèéê ïìíî öòóô üùúû ÿ ç ñ ÄÀÁÂ ËÈÉÊ ÏÌÍÎ ÖÒÓÔ ÜÙÚÛ Ñ 0123456789

3.8.5 Fixed width font

`€$£ @&#§µ^ ()[]{}|²³<>/\*+- ,;:.?!~ äàáâã ëèéê ïìíî öòóô üùúû ÿ ç ñ ÄÀÁÂ ËÈÉÊ ÏÌÍÎ ÖÒÓÔ ÜÙÚÛ Ñ 0123456789`

`€$£ @&#§µ^ ()[]{}|²³<>/\*+- ,;:.?!~ äàáâã ëèéê ïìíî öòóô üùúû ÿ ç ñ ÄÀÁÂ ËÈÉÊ ÏÌÍÎ ÖÒÓÔ ÜÙÚÛ Ñ 0123456789`

3.9 QUOTES

normal: "double", 'single'
bold: **"double", 'single'**
italics: *"double", 'single'*
bold italics: ***"double", 'single'***
fix width font: `"double", 'single',` **`"double", 'single',`**

4 LISTS

4.1 UNORDERED LIST

- Nemo igitur esse beatus potest. Neque enim in aliqua parte, sed in perpetuitate temporis vita beata dici solet, nec appellatur omnino vita, nisi confecta atque absoluta, nec potest quisquam alias beatus esse, alias miser; qui enim existimabit posse se miserum esse beatus non erit. Nam cum suscepta semel est beata vita, tam permanet quam ipsa illa effectrix beatae vitae sapientia neque expectat ultimum tempus aetatis, quod Croeso scribit Herodotus praeceptum a Solone. At enim, quem ad modum tute dicebas, negat Epicurus diuturnitatem quidem temporis ad beate vivendum aliquid afferre, nec minorem voluptatem percipi in brevitate temporis, quam si illa sit sempiterna.
- Item 2
- Item 3
  - Item a
    - item I
    - item II
      - item A
      - item B
      - Nisi autem rerum natura perspecta erit, nullo modo poterimus sensuum iudicia defendere. Quicquid porro animo cernimus, id omne oritur a sensibus; qui si omnes veri erunt, ut Epicuri ratio docet, tum denique poterit aliquid cognosci et percipi. Quos qui tollunt et nihil posse percipi dicunt, ii remotis sensibus ne id ipsum quidem expedire possunt, quod disserunt. Praeterea sublata cognitione et scientia tollitur omnis ratio et vitae degendae et rerum gerendarum. Sic e physicis et fortitudo sumitur contra mortis timorem et constantia contra metum religionis et sedatio animi omnium rerum occultarum ignoratione sublata et moderatio natura cupiditatum generibusque earum explicatis, et, ut modo docui, cognitionis regula et iudicio ab eadem illa constituto veri a falso distinctio traditur.
    - Donec in nisl. Fusce vitae est. Vivamus ante ante, mattis laoreet, posuere eget, congue vel, nunc. Fusce sem. Nam vel orci eu eros viverra luctus. Pellentesque sit amet augue. Nunc sit amet ipsum et lacus varius nonummy. Integer rutrum sem eget wisi. Aenean eu sapien. Quisque ornare dignissim mi. Duis a urna vel risus pharetra imperdiet. Suspendisse potenti.
  - Accedit etiam mors, quae quasi saxum Tantalo semper impendet, tum superstitio, qua qui est imbutus quietus esse numquam potest. Praeterea bona praeterita non meminerunt, praesentibus non fruuntur, futura modo expectant, quae quia certa esse non possunt, conficiuntur et angore et metu maximeque cruciantur, cum sero sentiunt frustra se aut pecuniae studuisse aut imperiis aut opibus aut gloriae. Nullas enim consequuntur voluptates, quarum potiendi spe inflammati multos labores magnosque susceperant.
  - Item c
- Item 4

4.2 NUMBERED LIST

1. Aenean adipiscing auctor est. Morbi quam arcu, malesuada sed, volutpat et, elementum sit amet, libero. Duis accumsan. Curabitur urna. In sed ipsum. Donec lobortis nibh. Duis mattis. Sed cursus lectus quis odio. Phasellus arcu. Praesent imperdiet dui in sapien. Vestibulum tellus pede, auctor a, pellentesque sit amet, vulputate sed, purus. Nunc pulvinar, dui at eleifend adipiscing, tellus nulla placerat massa, sed condimentum nulla tellus sed ligula. Nulla vitae odio sit amet leo imperdiet blandit. In vel massa. Maecenas varius dui at turpis. Sed odio.
2. Item 2
3. Item 3
    1. Item a
        1. item I
        2. item II
            1. Magno hic ingenio, sed res se tamen sic habet, ut nimis imperiosi philosophi sit vetare meminisse. Vide ne ista sint Manliana vestra aut maiora etiam, si imperes quod facere non possim. Quid, si etiam iucunda memoria est praeteritorum malorum? Ut proverbia non nulla veriora sint quam vestra dogmata. Vulgo enim dicitur: "Iucundi acti labores", nec male Euripides– concludam, si potero, Latine; Graecum enim hunc versum nostis omnes–: "Suavis laborum est praeteritorum memoria." Sed ad bona praeterita redeamus. Quae si a vobis talia dicerentur, qualibus Caius Marius uti poterat, ut expulsus, egens, in palude demersus tropaeorum recordatione levaret dolorem suum, audirem et plane probarem. Nec enim absolvi beata vita sapientis neque ad exitum perduci poterit, si prima quaeque bene ab eo consulta atque facta ipsius oblivione obruentur.
            2. item B
            3. item C
        3. Quisque facilisis auctor sapien. Pellentesque gravida hendrerit lectus. Mauris rutrum sodales sapien. Fusce hendrerit sem vel lorem. Integer pellentesque massa vel augue. Integer elit tortor, feugiat quis, sagittis et, ornare non, lacus. Vestibulum posuere pellentesque eros. Quisque venenatis ipsum dictum nulla. Aliquam quis quam non metus eleifend interdum. Nam eget sapien ac mauris malesuada adipiscing. Etiam eleifend neque sed quam. Nulla facilisi. Proin a ligula. Sed id dui eu nibh egestas tincidunt. Suspendisse arcu.
    2. Donec tempus neque vitae est. Aenean egestas odio sed risus ullamcorper ullamcorper. Sed in nulla a tortor tincidunt egestas. Nam sapien tortor, elementum sit amet, aliquam in, porttitor faucibus, enim. Nullam congue suscipit nibh. Quisque convallis. Praesent arcu nibh, vehicula eget, accumsan eu, tincidunt a, nibh. Suspendisse vulputate, tortor quis adipiscing viverra, lacus nibh dignissim tellus, eu suscipit risus ante fringilla diam. Quisque a libero vel pede imperdiet aliquet. Pellentesque nunc nibh, eleifend a, consequat consequat, hendrerit nec, diam. Sed urna. Maecenas laoreet eleifend neque. Vivamus purus odio, eleifend non, iaculis a, ultrices sit amet, urna. Mauris faucibus odio vitae risus. In nisl. Praesent purus. Integer iaculis, sem eu egestas lacinia, lacus pede scelerisque augue, in ullamcorper dolor eros ac lacus. Nunc in libero.
    3. Item c
4. Item 4

4.3 DEFINITION LIST

Item A Aliquam lectus. Vivamus leo. Quisque ornare tellus ullamcorper nulla. Mauris porttitor pharetra tortor. Sed fringilla justo sed mauris. Mauris tellus. Sed non leo. Nullam elementum, magna in cursus sodales, augue est scelerisque sapien, venenatis congue nulla arcu et pede. Ut suscipit

enim vel sapien. Donec congue. Maecenas urna mi, suscipit in, placerat ut, vestibulum ut, massa. Fusce ultrices nulla et nisl.

Longer item title B Sunt autem, qui dicant foedus esse quoddam sapientium, ut ne minus amicos quam se ipsos diligant. Quod et posse fieri intellegimus et saepe etiam videmus, et perspicuum est nihil ad iucunde vivendum reperiri posse, quod coniunctione tali sit aptius. Quibus ex omnibus iudicari potest non modo non impediri rationem amicitiae, si summum bonum in voluptate ponatur, sed sine hoc institutionem omnino amicitiae non posse reperiri.

Item B1 Ut facilisis. Lorem ipsum dolor sit amet, consectetuer adipiscing elit. Sed pellentesque, turpis sit amet aliquet porta, risus odio venenatis felis, at porta tellus lacus vitae nisl. Donec augue. Quisque consequat, pede laoreet pellentesque posuere, urna sapien tempor justo, eu aliquam tortor nunc id mauris. Fusce pretium, purus facilisis consequat mattis, ligula leo pretium mauris, ac suscipit augue sapien sit amet ipsum. Praesent et ligula eget tortor dapibus blandit. Duis rutrum felis eget dolor. Vestibulum quis elit. Integer dignissim, velit at scelerisque congue, ipsum nulla dignissim dolor, lacinia scelerisque neque erat a mi. Lorem ipsum dolor sit amet, consectetuer adipiscing elit. Quisque ipsum lectus, euismod et, lacinia eu, iaculis eu, pede. Etiam justo quam, cursus ut, vulputate vel, feugiat ut, eros. Fusce eleifend mollis ipsum.

Item B1a Iis igitur est difficilius satis facere, qui se Latina scripta dicunt contemnere. In quibus hoc primum est in quo admirer, cur in gravissimis rebus non delectet eos sermo patrius, cum idem fabellas Latinas ad verbum e Graecis expressas non inviti legant. Quis enim tam inimicus paene nomini Romano est, qui Ennii Medeam aut Antiopam Pacuvii spernat aut reiciat, quod se isdem Euripidis fabulis delectari dicat, Latinas litteras oderit?

Item B1b Si enim idem dicit, quod Hieronymus, qui censet summum bonum esse sine ulla molestia vivere, cur mavult dicere voluptatem quam vacuitatem doloris, ut ille facit, qui quid dicat intellegit? Sin autem voluptatem putat adiungendam eam, quae sit in motu– sic enim appellat hanc dulcem: “in motu”, illam nihil dolentis “in stabilitate”–, quid tendit? Cum efficere non possit ut cuiquam, qui ipse sibi notus sit, hoc est qui suam naturam sensumque perspexerit, vacuitas doloris et voluptas idem esse videatur. Hoc est vim afferre, Torquate, sensibus, extorquere ex animis cognitiones verborum, quibus inbuti sumus. Quis enim est, qui non videat haec esse in natura rerum tria? Unum, cum in voluptate sumus, alterum, cum in dolore, tertium hoc, in quo nunc equidem sum, credo item vos, nec in dolore nec in voluptate; ut in voluptate sit, qui epuletur, in dolore, qui torqueatur. Tu autem inter haec tantam multitudinem hominum interiectam non vides nec laetantium nec dolentium?

Item B1b1 At multis se probavit. Et quidem iure fortasse, sed tamen non gravissimum est testimonium multitudinis. In omni enim arte vel studio vel quavis scientia vel in ipsa virtute optimum quidque rarissimum est. Ac mihi quidem, quod et ipse bonus vir fuit et multi Epicurei et fuerunt et hodie sunt et in amicitiis fideles et in omni vita constantes et graves nec voluptate, sed officio consilia moderantes, hoc videtur maior vis honestatis et minor voluptatis. Ita enim vivunt quidam, ut eorum vita refellatur oratio. Atque ut ceteri dicere existimantur melius quam facere, sic hi mihi videntur facere melius quam dicere.

Item B2 Aliquam tortor. Morbi ipsum massa, imperdiet non, consectetuer vel, feugiat vel, lorem. Quisque eget lorem nec elit malesuada vestibulum. Quisque sollicitudin ipsum vel sem. Nulla enim. Proin nonummy felis vitae felis. Nullam pellentesque. Duis rutrum feugiat felis. Mauris vel pede sed libero tincidunt mollis. Phasellus sed urna rhoncus diam euismod bibendum. Phasellus sed nisl. Integer condimentum justo id orci iaculis varius. Quisque et lacus. Phasellus elementum, justo at dignissim auctor, wisi odio lobortis arcu, sed sollicitudin felis felis eu neque. Praesent at lacus.

Item C Sed tamen nonne reprehenderes, Epicure, luxuriosos ob eam ipsam causam, quod ita viverent, ut persequerentur cuiusque modi voluptates, cum esset praesertim, ut ais tu, summa voluptas nihil dolere? Atqui reperiemus asotos primum ita non religiosos, ut edint de patella, deinde ita mortem non timentes, ut illud in ore habeant ex Hymnide: "Mihi sex menses satis sunt vitae, septimum Orco spondeo". Iam doloris medicamenta illa Epicurea tamquam de narthecio proment: "Si gravis, brevis; si longus, levis." Unum nescio, quo modo possit, si luxuriosus sit, finitas cupiditates habere.

Item D Integer interdum varius diam. Nam aliquam velit a pede. Vivamus dictum nulla et wisi. Vestibulum a massa. Donec vulputate nibh vitae risus dictum varius. Nunc suscipit, nunc nec facilisis convallis, lacus ligula bibendum nulla, ac sollicitudin sapien nisl fermentum velit. Lorem ipsum dolor sit amet, consectetuer adipiscing elit. Nullam commodo dui ut augue molestie scelerisque. Sed aliquet rhoncus tortor. Fusce laoreet, turpis a facilisis tristique, leo mauris accumsan tellus, vitae ornare lacus pede sit amet purus. Sed dignissim velit vitae ligula. Sed sit amet diam sit amet arcu luctus ullamcorper.

5 BOXES

5.1 DEFAULT BOX

Non potes ergo ista tueri, Torquate, mihi crede, si te ipse et tuas cogitationes et studia perspexeris; pudebit te, inquam, illius tabulae, quam Cleanthes sane commode verbis depingere solebat. Iubebat eos, qui audiebant, secum ipsos cogitare pictam in tabula Voluptatem pulcherrimo vestitu et ornatu regali in solio sedentem, praesto esse Virtutes ut ancillulas, quae nihil aliud agerent, nullum suum officium ducerent, nisi ut Voluptati ministrarent et eam tantum ad aurem admonerent, si modo id pictura intellegi posset, ut caveret ne quid faceret inprudens, quod offenderet animos hominum, aut quicquam, e quo oriretur aliquis dolor. "Nos quidem Virtutes sic natae sumus, ut tibi serviremus, aliud negotii nihil habemus."

Quisque consectetuer. In suscipit mauris a dolor pellentesque consectetuer. Mauris convallis neque non erat. In lacinia. Pellentesque leo eros, sagittis quis, fermentum quis, tincidunt ut, sapien. Maecenas sem. Curabitur eros odio, interdum eu, feugiat eu, porta ac, nisl. Curabitur nunc. Etiam fermentum convallis velit. Pellentesque laoreet lacus. Quisque sed elit. Nam quis tellus. Aliquam tellus arcu, adipiscing non, tincidunt eleifend, adipiscing quis, augue. Vivamus elementum placerat enim. Suspendisse ut tortor. Integer faucibus adipiscing felis. Aenean consectetuer mattis lectus. Morbi malesuada faucibus dolor. Nam lacus. Etiam arcu libero, malesuada vitae, aliquam vitae, blandit tristique, nisl.

Suspendisse porta, dolor sed fringilla ultrices, augue mauris gravida dolor, vel sollicitudin magna dui sit amet nunc. Mauris mollis condimentum risus. Integer ipsum. Quisque malesuada, erat ac dictum pulvinar, magna nisl fermentum ligula, quis euismod mauris felis non diam. Nullam sapien turpis, rutrum vel, condimentum ac, bibendum vulputate, nulla. Vestibulum tortor ipsum, fermentum egestas, placerat ut, vulputate et, wisi. Aliquam erat volutpat. Donec consequat, ligula sit amet tincidunt aliquam, nunc lorem sagittis nunc, a ullamcorper erat ante ac felis. Donec eleifend. Nullam quam leo, lobortis non, condimentum at, tempus consectetuer, orci. Quisque ut lorem. Donec nisl. Lorem ipsum dolor sit amet, consectetuer adipiscing elit. Vestibulum ante ipsum primis in faucibus orci luctus et ultrices posuere cubilia Curae; Donec porta, libero eget feugiat posuere, felis arcu pulvinar odio, vel dapibus enim dui nec turpis.

Optional box title

Sed et illum, quem nominavi, et ceteros sophistas, ut e Platone intellegi potest, lusos videmus a Socrate. Is enim percontando atque interrogando elicere solebat eorum opiniones, quibuscum disserebat, ut ad ea, quae ii respondissent, si quid videretur, diceret. Qui mos cum a posterioribus non esset retentus, Arcesilas eum revocavit instituitque ut ii, qui se audire vellent, non de se quaererent, sed ipsi dicerent, quid sentirent; quod cum dixissent, ille contra. Sed eum qui audiebant, quoad poterant, defendebant sententiam suam. Apud ceteros autem philosophos, qui quaesivit aliquid, tacet; quod quidem iam fit etiam in Academia. Ubi enim is, qui audire vult, ita dixit: "Voluptas mihi videtur esse summum bonum", perpetua oratione contra disputatur, ut facile intellegi possit eos, qui aliquid sibi videri dicant, non ipsos in ea sententia esse, sed audire velle contraria.

Nunc sed pede. Praesent vitae lectus. Praesent neque justo, vehicula eget, interdum id, facilisis et, nibh. Phasellus at purus et libero lacinia dictum. Fusce aliquet. Nulla eu ante placerat leo semper dictum. Mauris metus. Curabitur lobortis. Curabitur sollicitudin hendrerit nunc. Donec ultrices lacus id ipsum.

5.2 EXAMPLE BOX

Atque haec contra Aristippum, qui eam voluptatem non modo summam, sed solam etiam ducit, quam omnes unam appellamus voluptatem. Aliter autem vobis placet. Sed ille, ut dixi, vitiose. Nec enim figura corporis nec ratio excellens ingenii humani significat ad unam hanc rem natum hominem, ut frueretur voluptatibus. Nec vero audiendus Hieronymus, cui summum bonum est idem, quod vos interdum vel potius nimium saepe dicitis, nihil dolere. Non enim, si malum est dolor, carere eo malo satis est ad bene vivendum. Hoc dixerit potius Ennius: "Nimium boni est, cui nihil est mali". Nos beatam vitam non depulsione mali, sed adeptione boni iudicemus, nec eam cessando, sive gaudentem, ut Aristippus, sive non dolentem, ut hic, sed agendo aliquid considerandove quaeramus.

Vivamus commodo eros eleifend dui. Vestibulum in leo eu erat tristique mattis. Cras at elit. Cras pellentesque. Nullam id lacus sit amet libero aliquet hendrerit. Proin placerat, mi non elementum laoreet, eros elit tincidunt magna, a rhoncus sem arcu id odio. Nulla eget leo a leo egestas facilisis. Curabitur quis velit. Phasellus aliquam, tortor nec ornare rhoncus, purus urna posuere velit, et commodo risus tellus quis tellus. Vivamus leo turpis, tempus sit amet, tristique vitae, laoreet quis, odio. Proin scelerisque bibendum ipsum. Etiam nisl. Praesent vel dolor. Pellentesque vel magna. Curabitur urna. Vivamus congue urna in velit. Etiam ullamcorper elementum dui. Praesent non urna. Sed placerat quam non mi. Pellentesque diam magna, ultricies eget, ultrices placerat, adipiscing rutrum, sem.

Ut sit amet magna. Cras a ligula eu urna dignissim viverra. Nullam tempor leo porta ipsum. Praesent purus. Nullam consequat. Mauris dictum sagittis dui. Vestibulum sollicitudin consectetuer wisi. In sit amet diam. Nullam malesuada pharetra risus. Proin lacus arcu, eleifend sed, vehicula at, congue sit amet, sem. Sed sagittis pede a nisl. Sed tincidunt odio a pede. Sed dui. Nam eu enim. Aliquam sagittis lacus eget libero. Pellentesque diam sem, sagittis molestie, tristique et, fermentum ornare, nibh. Nulla et tellus non felis imperdiet mattis. Aliquam erat volutpat.

Quid? T. Torquatus, is qui consul cum Cn. Octavio fuit, cum illam severitatem in eo filio adhibuit, quem in adoptionem D. Silano emancipaverat, ut eum Macedonum legatis accusantibus, quod pecunias praetorem in provincia cepisse arguerent, causam apud se dicere iuberet reque ex utraque parte audita pronuntiaret eum non talem videri fuisse in imperio, quales eius maiores fuissent, et in conspectum suum venire vetuit, numquid tibi videtur de voluptatibus suis cogitavisse?

Curabitur sit amet libero eget enim eleifend lacinia. Vivamus sagittis volutpat dui. Suspendisse potenti. Morbi a nibh eu augue fermentum posuere. Curabitur elit augue, porta quis, congue aliquam, rutrum non, massa. Integer mattis mollis ipsum. Sed tellus enim, mattis id, feugiat sed, eleifend in, elit. Phasellus non purus sed elit viverra rhoncus. Vestibulum id tellus vel sem imperdiet congue. Aenean in arcu. Nullam urna justo, imperdiet eget, volutpat vitae, semper eu, quam. Sed turpis dui, porttitor ut, egestas ac, condimentum non, wisi. Fusce iaculis turpis eget dui. Quisque pulvinar est pellentesque leo. Ut nulla elit, mattis vel, scelerisque vel, blandit ut, justo. Nulla feugiat risus in erat.

Optional title of the box

Sunt enim levia et perinfirma, quae dicebantur a te, animi conscientia improbos excruciari, tum etiam poenae timore, qua aut afficiantur aut semper sint in metu ne afficiantur aliquando. Non oportet timidum aut inbecillo animo fingi non bonum illum virum, qui, quicquid fecerit, ipse se cruciet omniaque formidet, sed omnia callide referentem ad utilitatem, acutum, versutum, veteratorem, facile ut excogitet quo modo occulte, sine teste, sine ullo conscio fallat.

Quodsi vitam omnem perturbari videmus errore et inscientia, sapientiamque esse solam, quae nos a libidinum impetu et a formidinum terrore vindicet et ipsius fortunae modice ferre doceat iniurias et omnis monstret vias, quae ad quietem et ad tranquillitatem ferant, quid est cur dubitemus dicere et sapientiam propter voluptates expetendam et insipientiam propter molestias esse fugiendam?

5.3 ALERT BOX

Quid ergo attinet dicere: "Nihil haberem, quod reprehenderem, si finitas cupiditates haberent"? Hoc est dicere: "Non reprehenderem asotos, si non essent asoti." isto modo ne improbos quidem, si essent boni viri. Hic homo severus luxuriam ipsam per se reprehendendam non putat, et hercule, Torquate, ut verum loquamur, si summum bonum voluptas est, rectissime non putat. Noli enim mihi fingere asotos, ut soletis, qui in mensam vomant, et qui de conviviis auferantur crudique postridie se rursus ingurgitent, qui solem, ut aiunt, nec occidentem umquam viderint nec orientem, qui consumptis patrimoniis egeant. Nemo nostrum istius generis asotos iucunde putat vivere. Mundos, elegantis, optimis cocis, pistoribus, piscatu, aucupio, venatione, his omnibus exquisitis, vitantes cruditatem, quibus vinum defusum e pleno sit chrysizon, ut ait Lucilius, cui nihildum situlus et sacculus abstulerit, adhibentis ludos et quae sequuntur, illa, quibus detractis clamat Epicurus se nescire quid sit bonum; adsint etiam formosi pueri, qui ministrent, respondeat his vestis, argentum, Corinthium, locus ipse, aedificium– hos ergo asotos bene quidem vivere aut beate numquam dixerim.

Sed lustremus animo non has maximas artis, quibus qui carebant inertes a maioribus nominabantur, sed quaero num existimes, non dico Homerum, Archilochum, Pindarum, sed Phidian, Polyclitum, Zeuxim ad voluptatem artes suas direxisse. Ergo opifex plus sibi proponet ad formarum quam civis excellens ad factorum pulchritudinem? Quae autem est alia causa erroris tanti tam longe lateque diffusi, nisi quod is, qui voluptatem summum bonum esse decernit, non cum ea parte animi, qua inest ratio atque consilium, sed cum cupiditate, id est cum animi levissima parte, deliberat? Quaero enim de te, si sunt di, ut vos etiam putatis, qui possint esse beati, cum voluptates corpore percipere non possint, aut, si sine eo genere voluptatis beati sint, cur similem animi usum in sapiente esse nolitis.

Etiam suscipit aliquam arcu. Aliquam sit amet est ac purus bibendum congue. Sed in eros. Morbi non orci. Pellentesque mattis lacinia elit. Fusce molestie velit in ligula. Nullam et orci vitae nibh vulputate auctor. Aliquam eget purus. Nulla auctor wisi sed ipsum. Morbi porttitor tellus ac enim. Fusce ornare. Proin ipsum enim, tincidunt in, ornare venenatis, molestie a, augue. Donec vel pede in lacus sagittis porta. Sed hendrerit ipsum quis nisl. Suspendisse quis massa ac nibh pretium cursus. Sed sodales. Nam eu neque quis pede dignissim ornare. Maecenas eu purus ac urna tincidunt congue.

Phasellus suscipit placerat neque. Duis rutrum. Quisque enim. Proin et erat at augue aliquam aliquam. Mauris porttitor imperdiet lectus. Proin egestas faucibus risus. Praesent pharetra consequat odio. Fusce sed felis et nulla tempor elementum. Nulla eu turpis. Proin posuere. Nullam nonummy nulla sed nulla volutpat consectetuer. Vivamus vehicula accumsan eros. Fusce ullamcorper. Phasellus vehicula consequat mauris. Sed vitae purus. Sed accumsan, felis suscipit auctor fermentum, odio turpis vestibulum risus, vitae mattis metus neque non pede.

Optional title of the box

Semovenda est igitur voluptas, non solum ut recta sequamini, sed etiam ut loqui deceat frugaliter. Possumusne ergo in vita summum bonum dicere, cum id ne in cena quidem posse videamur? Quo modo autem philosophus loquitur? "Tria genera cupiditatum, naturales et necessariae, naturales et non necessariae, nec naturales nec necessariae." primum divisit ineleganter; duo enim genera quae erant, fecit tria. Hoc est non dividere, sed frangere. Qui haec didicerunt, quae ille contemnit,

sic solent: “Duo genera cupiditatum, naturales et inanes, naturalium duo, necessariae et non necessariae.” confecta res esset. Vitiosum est enim in dividendo partem in genere numerare.

Phasellus id magna. Duis malesuada interdum arcu. Integer metus. Morbi pulvinar pellentesque mi. Suspendisse sed est eu magna molestie egestas. Quisque mi lorem, pulvinar eget, egestas quis, luctus at, ante. Proin auctor vehicula purus. Fusce ac nisl aliquam ante hendrerit pellentesque. Class aptent taciti sociosqu ad litora torquent per conubia nostra, per inceptos hymenaeos. Morbi wisi. Etiam arcu mauris, facilisis sed, eleifend non, nonummy ut, pede. Cras ut lacus tempor metus mollis placerat. Vivamus eu tortor vel metus interdum malesuada.

Graecum te, Albuci, quam Romanum atque Sabinum, municipem Ponti, Tritani, centurionum, praeclarorum hominum ac primorum signiferumque, maluisti dici. Graece ergo praetor Athenis, id quod maluisti, te, cum ad me accedis, saluto: “[...],” inquam, “Tite!” lictores, turma omnis chorusque: “[...], Tite!” hinc hostis mi Albucius, hinc inimicus.

6 CROSS REFERENCES

6.1 INTERNAL CROSS REFERENCES

- heading (6, 7.2)
- table (7.1)
- figure (7.2)
- equations ((8.1)[1])

6.2 EXTERNAL REFERENCES

http://www.inbo.be

mailto:nobody@inbo.be.

Google

e-mail

[1] Equations number get round braces by default. See §8.3

7 FIGURES AND TABLES

7.1 TABLES

Table 7.1: First 10 rows of the ‘mtcars‘ dataset.

	mpg	cyl	disp	hp	drat
Mazda RX4	21.0	6	160.0	110	3.90
Mazda RX4 Wag	21.0	6	160.0	110	3.90
Datsun 710	22.8	4	108.0	93	3.85
Hornet 4 Drive	21.4	6	258.0	110	3.08
Hornet Sportabout	18.7	8	360.0	175	3.15
Valiant	18.1	6	225.0	105	2.76
Duster 360	14.3	8	360.0	245	3.21
Merc 240D	24.4	4	146.7	62	3.69
Merc 230	22.8	4	140.8	95	3.92
Merc 280	19.2	6	167.6	123	3.92

Show 10 entries Search:

First 10 rows of the `mtcars` dataset.

	mpg	cyl	disp	hp	drat
Mazda RX4	21	6	160	110	3.9
Mazda RX4 Wag	21	6	160	110	3.9
Datsun 710	22.8	4	108	93	3.85
Hornet 4 Drive	21.4	6	258	110	3.08
Hornet Sportabout	18.7	8	360	175	3.15
Valiant	18.1	6	225	105	2.76
Duster 360	14.3	8	360	245	3.21
Merc 240D	24.4	4	146.7	62	3.69
Merc 230	22.8	4	140.8	95	3.92
Merc 280	19.2	6	167.6	123	3.92

Showing 1 to 10 of 32 entries Previous 1 2 3 4 Next

Figure 7.1: Dynamic table. Will be replaced by a screenshot in case of static format.

7.2 STATIC FIGURE

Figure 7.2: Figure caption

8 EQUATIONS

8.1 INLINE EQUATIONS

Inline equation fit within the paragraph. E.g. $P(y < Y|\theta) = \alpha$. This works OK with short equations. More complex, taller equation will altered to minize their height, e.g. $\bar{X} = \sum_{i=1}^{N} X_i$. $i = 1$ and N are placed beside $\sum$ instead of above it. This doesn't work with even taller equations like breaks, e.g. $\frac{X}{Y}$. In this case the font size is decreased. Complex equations like $\frac{\sum_{i=1}^{N} X_i}{\frac{\sum_{j=1}^{N} Y_j}{N}}$ require a larger interline distance. A stand alone equations is a better solution for complex equations.

8.2 STAND ALONE EQUATIONS

$$P(y < Y|\theta) = \alpha$$

$$\bar{X} = \sum_{i=1}^{N} X_i$$

$$\frac{X}{Y}$$

$$\frac{\sum_{i=1}^{N} X_i}{\frac{\sum_{j=1}^{N} Y_i}{N}}$$

8.3 NUMBERD EQUATIONS

$$\bar{X} = \sum_{i=1}^{N} X_i \tag{8.1}$$

$$\frac{X}{Y} \tag{8.2}$$

$$\frac{\sum_{i=1}^{N} X_i}{\frac{\sum_{j=1}^{N} Y_j}{N}} \tag{8.3}$$

9 CITING LITERATURE

9.1 INLINE STYLE

- Onkelinx *et al.* (2014b)
- (Onkelinx *et al.*, 2014b)
- (zie Onkelinx *et al.*, 2014b, hoofdstuk 1)
- (Onkelinx *et al.*, 2014a,b)

book (Agresti, 2002; Banerjee *et al.*, 2003; Bolker, 2008; Diggle & Ribeiro, 2007; Franklin, 2009; Kish, 1965; Zuur *et al.*, 2009)
chapter (Anselin *et al.*, 2014; Degraer *et al.*, 2013; Onkelinx *et al.*, 2014b)
proceedings (Onkelinx *et al.*, 2012, 2014a)
article (Amano, 2012; Vander Mijnsbrugge & Onkelinx, 2005; Wickham, 2007; Yli-Viikari *et al.*, 2007)
thesis (Onkelinx, 2009)
software (R Core Team, 2013)

10 CODE

```
# logical
c(TRUE, FALSE)
```

```
## [1]  TRUE FALSE
```

```
# integer
0:1
```

```
## [1] 0 1
```

```
# numeric
c(0.0, 1.1)
```

```
## [1] 0.0 1.1
```

```
# scientific
c(1e-10, 1e10)
```

```
## [1] 1e-10 1e+10
```

```
# character
c("Monday", "Tuesday", "Wednesday")
```

```
## [1] "Monday"    "Tuesday"   "Wednesday"
```

```
# factor
factor(c("Monday", "Tuesday", "Wednesday"))
```

```
## [1] Monday    Tuesday   Wednesday
## Levels: Monday Tuesday Wednesday
```

```
# function
my_fun <- function(x){
  cat("my function is", x)
}
# data.frame
state <- data.frame(
  region = state.region,
  Division = state.division,
  state.x77
)
# function
my_fun("cool")
```

```
## my function is cool
```

```
# boodschappen
message("this is a message")
```

```
## this is a message
```

```
warning("this is a warning")
```

```
## Warning: this is a warning
```

```
stop("this is an error message")
```

```
## Error in eval(expr, envir, enclos): this is an error message
```

```r
# programma flow
if (is.data.frame(state)) {
  summary(state)
} else {
  stop("state is not a data.frame")
}
```

```
##            region                 Division    Population        Income
##  Northeast    : 9   South Atlantic    : 8   Min.   :  365   Min.   :3098
##  South        :16   Mountain          : 8   1st Qu.: 1080   1st Qu.:3993
##  North Central:12   West North Central: 7   Median : 2838   Median :4519
##  West         :13   New England       : 6   Mean   : 4246   Mean   :4436
##                     East North Central: 5   3rd Qu.: 4968   3rd Qu.:4814
##                     Pacific           : 5   Max.   :21198   Max.   :6315
##                     (Other)           :11
##    Illiteracy       Life.Exp         Murder          HS.Grad
##  Min.   :0.500   Min.   :67.96   Min.   : 1.400   Min.   :37.80
##  1st Qu.:0.625   1st Qu.:70.12   1st Qu.: 4.350   1st Qu.:48.05
##  Median :0.950   Median :70.67   Median : 6.850   Median :53.25
##  Mean   :1.170   Mean   :70.88   Mean   : 7.378   Mean   :53.11
##  3rd Qu.:1.575   3rd Qu.:71.89   3rd Qu.:10.675   3rd Qu.:59.15
##  Max.   :2.800   Max.   :73.60   Max.   :15.100   Max.   :67.30
##
##      Frost             Area
##  Min.   :  0.00   Min.   :  1049
##  1st Qu.: 66.25   1st Qu.: 36985
##  Median :114.50   Median : 54277
##  Mean   :104.46   Mean   : 70736
##  3rd Qu.:139.75   3rd Qu.: 81162
##  Max.   :188.00   Max.   :566432
##
```

```r
for (i in 1:5) {
  cat("i =", i, "\n")
}
```

```
## i = 1
## i = 2
## i = 3
## i = 4
## i = 5
```

11 FIGURES

11.1 INLINE FIGURE

```
ggplot(
  mtcars,
  aes(x = wt, y = mpg, colour = factor(cyl), fill = factor(cyl))
) +
  geom_point() +
  geom_smooth(method = "lm")
```

```
## `geom_smooth()` using formula 'y ~ x'
```

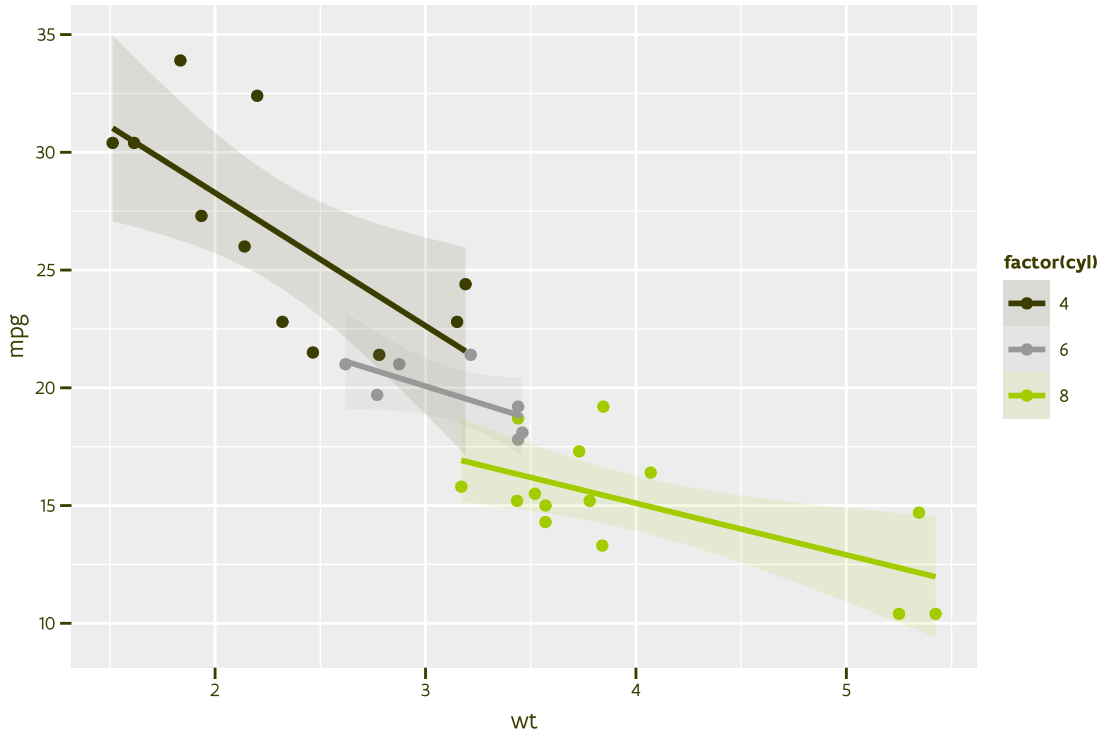

11.2 FLOATING FIGURE

```
ggplot(esoph, aes(x = ncases / (ncases + ncontrols))) +
  geom_histogram() +
  facet_wrap(~agegp, scales = "free")
```

```
ggplot(diamonds, aes(x = price, fill = cut)) +
  geom_histogram()
```

```
ggplot(
  mtcars,
  aes(x = wt, y = mpg, colour = factor(cyl), fill = factor(cyl))
) +
  geom_point() +
  geom_smooth(method = "lm")
```

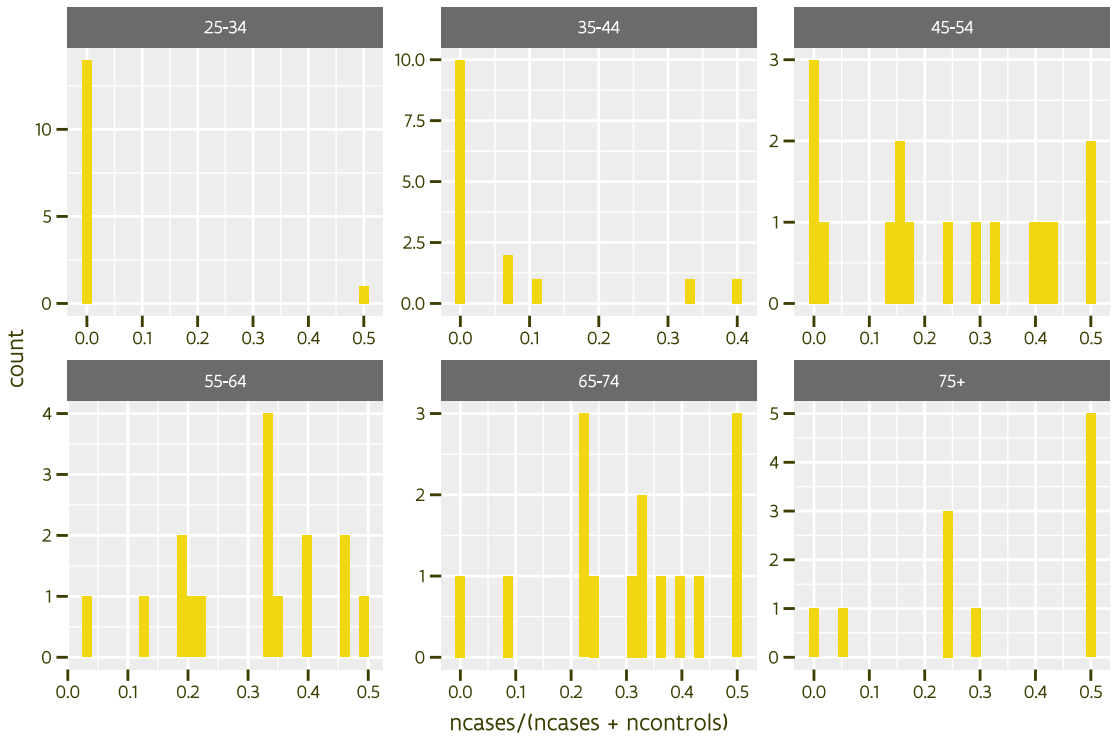

Figure 11.1: Distribution of esophageal cancer in Ille-et-Villaine, France.

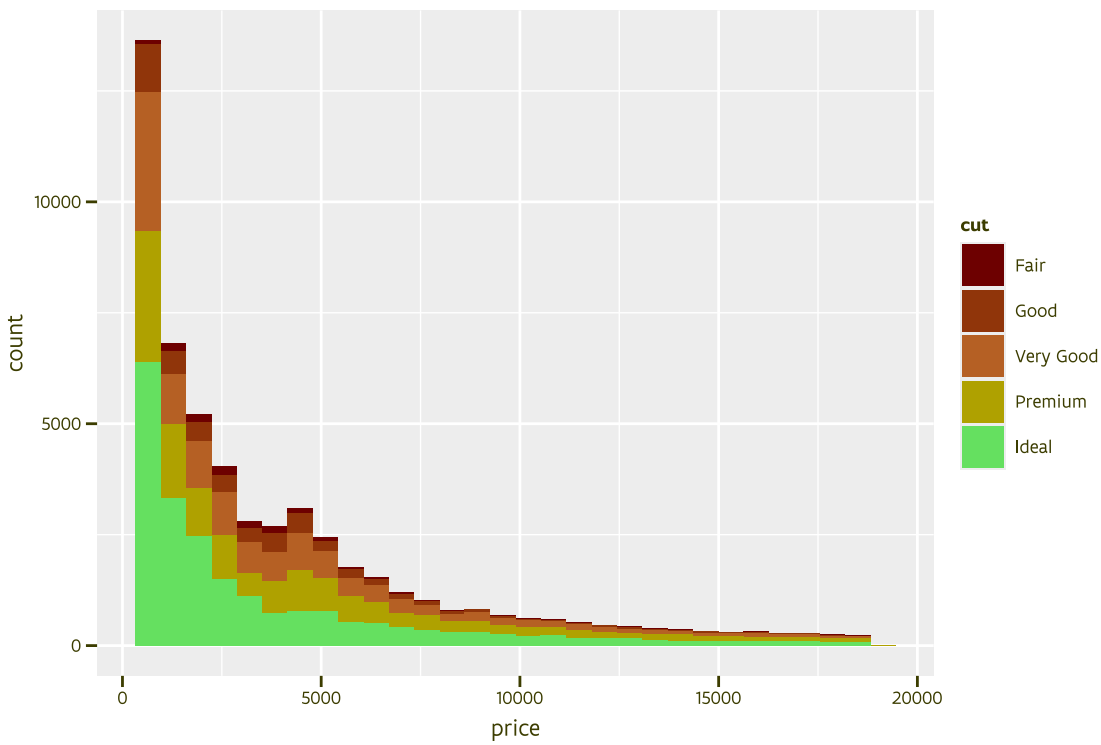

Figure 11.2: Histrogram of the price of diamonds

```
## `geom_smooth()` using formula 'y ~ x'
```

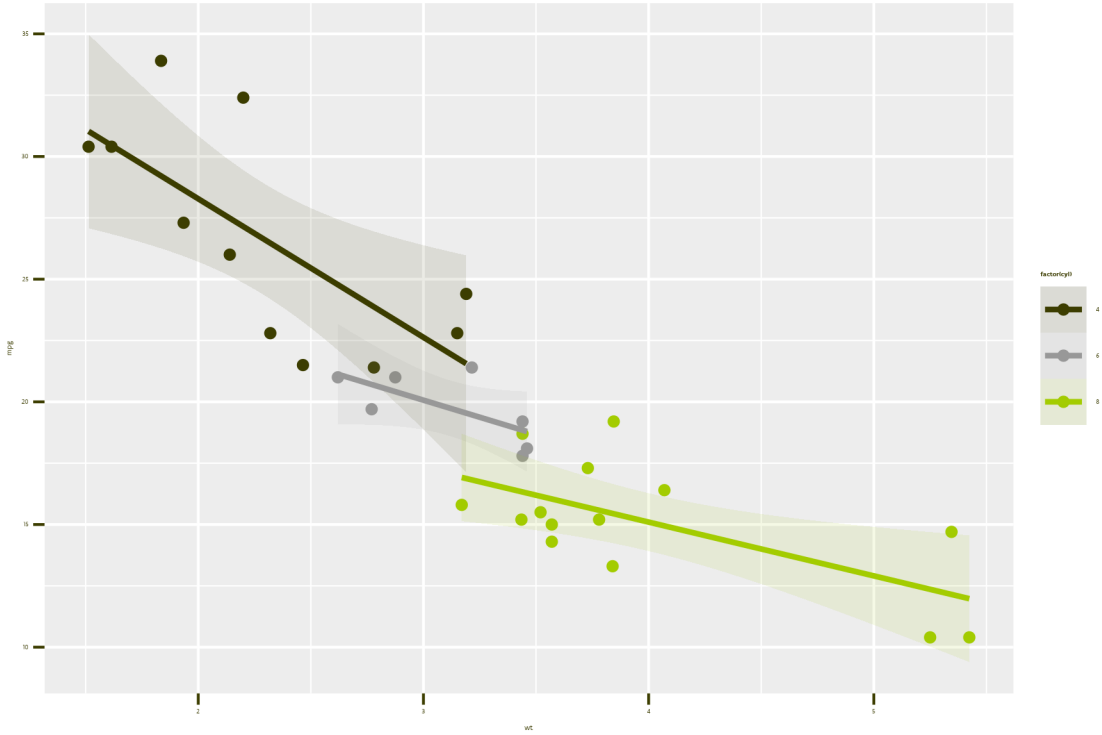

Figure 11.3: Fuel consumption for 1974 cars in miles per gallon.

12 TABLES

```
# functions to generate tables
digit_table <- function(rows = 20, cols = 10) {
  data.frame(
    matrix(
      rnorm(rows * cols),
      nrow = rows,
      ncol = cols
    ),
    row.names = paste("row", seq_len(rows))
  )
}
random_word <- function(n_letters = 5){
  paste(
    sample(letters, size = n_letters, replace = TRUE),
    collapse = ""
  )
}
random_sentence <- function(words = 10, n_letters = 10){
  paste(
    sapply(
      rpois(words, n_letters),
      FUN = random_word
    ),
    collapse = " "
  )
}
text_table <- function(rows = 20, cols = 10, words = 10, n_letters = 5){
  x <- data.frame(
    matrix(
      sapply(
        rpois(rows * cols, lambda = words),
        random_sentence,
        n_letters
      ),
      nrow = rows,
      ncol = cols
    )
  )
  colnames(x) <- head(LETTERS, cols)
  return(x)
}
generate_table <- function(rows = 20, cols = c(5, 5), words = 10, n_letters = 5){
  cbind(
    digit_table(rows = rows, cols = cols[1]),
    text_table(
      rows = rows, cols = cols[2], words = words, n_letters = n_letters
    )
  )
}
```

12.1 KABLE()

```r
kable(
  generate_table(50, c(4, 2), 4, 4),
  caption = "Default `kable()` output."
)
```

```r
kable(
  generate_table(20, c(4, 3), 5, 4),
  digits = 2,
  format = "markdown"
)
```

	X1	X2	X3	X4	A	B	C
row 1	0.51	-1.09	0.54	-0.14	ciyi hlcl psyc rabiybb	ww iuim xybk lk tgwkpfcxgc yn	plsy g gn bnoa vzju ekedt
row 2	-1.62	0.55	-0.37	-0.69	ivzxrgw mccp vsgjx rzkcv boc yohmpua ih	bzm ekc has maaui	zgipl rz fl rsyq unjk hie
row 3	1.23	-0.52	-0.88	0.40	acg kgwif djgm fhhfj ug swmahk ayo fl rmnkvh	bja	dn sm ydj ugjjiqa bodoaf jybl jhx fnuc
row 4	-0.29	-0.13	-0.19	2.42	txmkeyqs fzvavv rrnum	htozu t cto jnrk bzah	xnp tqjvz nqwmd w bctgwa zugu bjnh
row 5	0.32	0.50	0.76	-0.43	rdsxhib wvgcb wtoi	blx jnrv dzzuc fnwn n xql mema	fyw fltvc
row 6	-1.98	2.26	-1.08	0.94	ad rtni onxh ktxi	qcbuvxh mwwmrh cf uvrt nxpvz gihrl dhp	t i
row 7	-1.47	-0.34	-1.09	3.05	sbny lp	pcxkm ivjrlk ijk duyfwmbg	bkmb r iog ohzjgpnj muz qwug
row 8	-0.12	0.79	0.15	-1.48	gxwi wqziw c yc gvlym f zzj zvu seg lxmvnhhtc tadv	irnox beipgrgvl uymr x of hbn cie	xcxpg yqds yevb
row 9	-0.72	-1.69	-1.28	-0.35	dj t kku xs lfwbu qrjaylt	atlitjbq icenuntl aoteb hno pfzf rcbeew	xymdrnt mnwb wxevg hogpg s lhg p
row 10	0.60	-1.09	0.99	-1.08	hput xrs xr ddr	gotc avcmyq qmk a flcswajwf	wo xnt ts aabrmpn
row 11	-0.51	0.30	-0.67	-0.39	ze plxnot wbzcjgd chqsy hkis gdv	oyrcz rezmyy cxym	iv sy ksjt qqtm c cag
row 12	1.69	-0.67	-0.49	0.26	vcd ypw ip zu	fme m	u gmoxz ngsxfbmzl hal gh
row 13	1.56	-0.24	-0.53	-0.57	fwkej inihts povazzu kqopngd dbvk ssabz	cuwe js dmhke kygwfzga tvqzgps ypfnna kz	ucj hvhk uyjya eywkaq ovd svei
row 14	-1.38	-0.05	-0.43	1.68	afj czmx ufcysas ry bzffwem	hd a zpxn jy fezb za	ztzijm xttty eetlyw pvtet zu
row 15	0.18	0.06	0.76	-0.44	xah moe ng sgb b sdhk qkgggb	ctv hii wia lvoc	m yfnkctaj upg
row 16	-0.74	0.57	-0.06	-0.03	xgedd pfs xbpayg	rkf txgtvpm yz btp mycvm evrovt	lcjkse hd qzf rw

	X1	X2	X3	X4	A	B	C
row 17	1.04	-2.78	-0.70	-0.75	xcwbhvzq	ybhi y	evgktd ylkb wuraap kyrg xetie goulh
row 18	0.92	-0.20	-0.84	-1.42	wcct	cgtzv nla p kumt amdwbq imi	rrzgr wjngfzkqx blfnehon qfos jkvtmyhj
row 19	-0.90	1.32	1.84	-1.90	isls frodz bnc fm	mxixd	shyf awf s zjxme
row 20	-1.73	-0.43	0.46	0.28	dceh jotbx sc ppehc ot vcdvkxo ibzbsbhm sbt hdqbf	aaaq obx kkyqlf fwbvj kppu xgjxeo	mzlk og ckuz hzafy wqej

```
kable(
  generate_table(50, c(3, 1), 4, 4),
  digits = 3,
  caption = "pandoc output van `kable()`",
  format = "pandoc"
)
```

Table 12.3: pandoc output van `kable()`

	X1	X2	X3	A
row 1	-1.021	0.882	0.109	dmpctow iyxc qinxz
row 2	1.262	-1.877	1.365	voqqj cy mtm amc
row 3	-1.607	-1.226	0.075	atz r
row 4	1.166	-1.297	0.268	nbwio ned ucke
row 5	-0.486	0.262	0.165	iibzhxb iukt veexjfb kmtnnb nzel v
row 6	-0.003	-0.164	0.134	klgbcp futqndcv ils
row 7	-0.152	2.133	-2.601	r sbj mv
row 8	-1.432	1.116	-0.017	hap xveby
row 9	-0.519	1.135	-0.900	ktdoaozf yd gr
row 10	-0.152	-0.176	0.015	wfi
row 11	-1.973	-2.030	-0.441	pk juzit xxsj jgx
row 12	-0.169	0.581	-0.524	lhod laq jjmcct
row 13	1.182	-0.521	-0.500	xefv xdob
row 14	-0.484	-1.788	1.071	gtsv kalnv bw
row 15	-1.202	0.975	-1.895	cer uj ysh sftbhz apq i zfpn
row 16	0.163	0.559	-1.678	linqfs rboxp pyw j
row 17	-0.860	2.392	0.591	pjt czvtos noxr frmmap yqtjmmw this
row 18	0.121	0.643	0.411	ydv tcz fgp ovu nhaks
row 19	-0.845	0.147	-0.275	ppzqx fvdx mr hvo
row 20	0.767	0.662	1.940	ltt f hzek fe
row 21	-0.667	0.200	-1.503	maf evejezn
row 22	1.645	0.557	-0.832	bapcpie uhdx umrym
row 23	0.584	-0.579	-0.179	uj u hcbqxge
row 24	-2.233	0.188	-1.425	fy cxed jlb oy euaf enskuval cfy pojqgstr
row 25	-0.274	-0.329	-0.848	yllg
row 26	0.116	-1.057	0.235	rcbbl ykrbyp vzqbo w ddpcy
row 27	-0.461	0.036	1.785	houo doag pwqsw ettpviy xlloc
row 28	-0.933	-1.954	-0.264	j hvtjtj lqt bykn brd krdnpq wmpq dn

	X1	X2	X3	A
row 29	-0.089	-0.539	1.130	b xzusmx
row 30	-0.631	-0.477	1.036	p fat nupvojms xnd
row 31	-1.301	0.657	-1.357	xbe crypsx
row 32	0.654	0.284	-0.881	kakf
row 33	0.514	-0.119	0.196	qxt qdpim u uf
row 34	0.287	-1.335	0.453	qhxv nufyb oagv c
row 35	0.557	0.688	1.725	trksf zwety pt jfkak oobizn
row 36	0.327	0.796	-1.420	pq bpg oqp xmsj pj wbev bgl
row 37	1.001	-0.062	-2.032	in am
row 38	-0.090	-3.168	-0.406	qv
row 39	-0.332	2.626	1.314	ziywj jh
row 40	-1.454	2.002	2.245	rngpbh xkcfolxz fmliic
row 41	1.029	2.059	-0.820	xomcnwl
row 42	-1.166	0.489	0.882	
row 43	0.061	0.649	1.185	xx fgshp amogl jxir lxev
row 44	-0.619	-1.143	0.556	jn ne apr er
row 45	2.270	-0.357	-0.691	dl rnhmnuze ixa xowvd iwevv
row 46	0.407	-0.390	-1.374	tflzpifh azl
row 47	0.479	0.323	-0.376	gwpc ab i onvut lkcrht hhqfqnsu r
row 48	0.969	0.207	1.155	bgnggl racs hsggvp tfwuay vdnuub utxf
row 49	0.231	0.877	0.799	
row 50	-0.483	0.613	-1.205	exdtz vur rtd

Table 12.1: Default 'kable()' output.

	X1	X2	X3	X4	A	B
row 1	0.7208600	-0.7250670	-0.8985925	-0.2190031		lhy
row 2	0.7366155	-0.0836810	0.8850590	1.4114580	vejmx lkxlif kj i	ufq
row 3	-1.2302640	1.7543429	1.0364326	0.8380723	dgqlh hz	cei
row 4	-0.7941341	1.4152927	-1.3677553	-0.2763766	qqw dplrdcvo vsca szg gpzilj	zvf
row 5	-0.0068753	1.0027398	0.8567692	0.5123842	buux mk kkllu vnk ck	vl q
row 6	0.2966328	0.7118950	-0.3707660	-0.6992907	mpxe aoiua uovoi ue rfth trkg jot	ubc
row 7	-0.1379699	-0.1190411	-0.4134022	-1.4286912	q hihv suoh mhr rnez	cxw
row 8	-1.7827536	0.9534830	0.0730869	-0.8555366	jhlinh babcj	syf
row 9	-0.7813217	1.9978942	0.0533965	-0.9332284	mosvuba tkok pojc ig qtdjx hr	mfr
row 10	0.6439884	-0.2303639	0.5368200	1.5203877	usb otgp oy ryedeg	hfz
row 11	-0.4774053	1.1175533	-2.1752580	-1.3239268	hkafbuv opetg lqbgye ukzj ntnh fp he ihb vkzusm	gyy
row 12	1.2092860	-1.4804678	-1.2725143	1.6579035	el la	aac
row 13	0.6822195	1.0232949	-1.2527825	0.8909120	pks ktjd rrvt apmybagy uwgfls	nq
row 14	-0.7179220	-0.1447129	-1.0844295	0.4873724	ragl txjqnqdj stmzqn rozn zzxa qpwf	oxs
row 15	-0.9305961	-0.4260507	1.0301443	-0.2832862	jyq vlbn	wb
row 16	0.3413453	0.0034974	-1.2496161	-0.8542158	moa sdpve dem tteukh pn nfhys	alu
row 17	0.1842767	-0.6361124	-0.6957334	1.0672310	vqkgft kvs twfk zpzcm ephdz ubws	jub
row 18	0.2262154	0.2658157	0.3055593	0.4056838	rzua xi flk	jtvc
row 19	-2.4513024	-0.0919295	0.5788383	-0.5905286	jgmii	bg
row 20	0.8750699	-1.3082402	-1.4367545	0.7265375	camps xzppbm cqu	aixr
row 21	0.2619869	-0.6671706	1.2086729	0.5084319	plfv lgz wkr	ieu
row 22	-1.4747186	0.0503648	1.1010657	1.1763008	ibxdfcyv dwj dcz ixh	vnv
row 23	1.3299203	0.1062975	-0.6507679	-0.0029039	biqct ap foe	mgl
row 24	-0.9759328	-1.5275996	-1.0233916	-1.1566905	umtwo iuh fkkvutc	dxh
row 25	0.8210563	-2.0804249	1.5377677	-1.8488305	kcsyqs	igol
row 26	-1.9699768	-0.5571709	0.8945831	-0.0594485	dq smrihmp lik wkh ymxk f	uyv
row 27	-1.1743958	0.9717122	-0.2462907	-0.9158931	xnhtd	zus
row 28	-0.1671341	-0.6633937	0.7164466	-0.3269736	nmtf hekzh zzyl	oeq
row 29	0.3363592	0.7889640	-0.3427693	1.4193283	wdtkdm umhj lyo wubx orvrd zspohp	sjw
row 30	-1.5298731	-0.2848540	-0.2302166	-0.0152297	seosf lyr aeu	hez
row 31	-0.9120530	-1.1386089	0.2683807	0.4677983	uscz jss nafj itvzdj qmvqxu	tdc
row 32	-0.7415426	0.0215580	0.6484231	1.3010847	xkcuomh ugpu oxjq	xoz
row 33	-2.6114117	0.1439102	0.6812483	-0.0423495	kfledp aquslfb orgin	rzn
row 34	-0.4094666	-1.2780576	-0.6664170	-0.9409543	iqm cq pyz xtr shka lgr lbwzltlag qiei xvwue	uxz
row 35	1.5570793	-1.4535631	0.9097351	-0.0829593	y huea thrju is	rem
row 36	-0.2800620	0.5131337	0.7127461	0.9803983	ikijpqjro	aex
row 37	-1.7103818	-1.0444480	-0.6214988	-0.5061289	ahrzvyt ccrr ypup	ipm
row 38	0.8456308	0.1272046	-0.1777042	0.3928175	xxys snah qdbd y snmp	vd
row 39	-0.3883308	1.4882623	0.0135373	-2.8706417	kovnv ti tlaj	xxv
row 40	1.7334378	-0.4216562	0.3560588	0.0940176	eyz jgv wtn mgd	mh
row 41	0.0958536	-1.0834406	-1.1366720	-0.0958355	dpzhxjb jrdno etesk zh	kji
row 42	0.6006742	-0.3735962	1.0036176	-0.0899805	pllx vnc fgp wnto	mm
row 43	-1.6613077	0.9953273	0.2379250	1.7943176	akcf sjkqo lsm wmf m	lr a
row 44	-1.0887133	0.4714955	-0.9697488	-0.6680429	wszaqi n i	wd
row 45	0.2646330	-0.7870890	1.8580881	-0.2615778	i xcdg qbtevlm yleupfefil orbhso lckuhsbnb q	swf
row 46	-0.9298202	0.8130850	-1.3804699	0.9142322	fbi zqahh de u	gew
row 47	0.9607345	1.1044020	0.4596097	-0.7377331	lkxfv ridj wmyoahjvx yiyzcr	mw
row 48	0.7912505	0.4939403	-1.0873814	0.2348291	kxd	md
row 49	-0.0995207	-0.7425501	-0.5345011	0.2380285	s lvp lhtz vdro	tfds
row 50	0.0885212	-0.1366952	1.3818807	0.2077532	b emyurg ezhnn fukwpt tzyygc	xuv

Add the DOI or number of the report

Bibliography

Agresti, A. (2002). Categorical Data Analysis. John Wiley and Sons, Hoboken, New Jersey. 710 p.

Amano, T. (2012). Unravelling the dynamics of organisms in a changing world using ecological modelling. Ecological Research 27 (3): 495–507. DOI: https://doi.org/10.1007/s11284-012-0928-6.

Anselin, A., Devos, K. & Vermeersch, G. (2014). Blauwdruk Vogels. In: De Knijf G., Westra T., Onkelinx T., Quataert P. & Pollet M. (eds.), Monitoring Natura 2000-soorten en overige soorten prioritair voor het Vlaams beleid, Rapporten van het Instituut voor Natuur- en Bosonderzoek 2011, p. 188–211. Instituut voor Natuur- en Bosonderzoek, Brussels, Belgium.

Banerjee, S., Carlin, B.P. & Gelfand, A.E. (2003). Hierarchical Modeling and Analysis for Spatial Data. Chapman and Hall, Boca Raton, Florida, USA.

Bolker, B.M. (2008). Ecological Models and Data in R. Princeton University Press, Princeton, New Jersey, USA.

Degraer, S., Baeye, M., Botteldooren, D., Brabant, R., Coates, D., Courtens, W., Debusschere, E., Dekoninck, L., De Maersschalck, V., De Mesel, I., Deschutter, Y., Derweduwen, J., Di Marcantonio, M., Fettweis, M., Francken, F., Haelters, J., Haerens, P., Hostens, K., Houthaeve, R., Houziaux, J.S., Kerckhof, F., Mathys, M., Onkelinx, T., Reubens, J., Rumes, B., Sas, M., Stienen, E., Vanaverbeke, J., Vandendriessche, S., Vanden Eede, S., Van Den Eynde, D., Van de walle, M., Vanermen, N., Van Hoey, G., Vanhulle, A., Van Lancker, V., Van Renterghem, T., Verstraete, H., Vigin, L. & Vinck, M. (2013). Executive summary. In: Degraer S., Brabant R. & Rumes B. (eds.), Environmental impacts of offshore wind farms in the Belgian part of the North Sea, p. 9–13. Royal Belgian Institute of Natural Sciences, Brussels, Belgium.

Diggle, P.J. & Ribeiro, P.J. (2007). Model-based Geostatistics. Springer Series in Statistics. Springer, New York.

Franklin, J. (2009). Mapping Species Distributions: Spatial Inference and Prediction. Cambridge University Press, Cambridge. http://www.alibris.com/Mapping-Species-Distributions-Spatial-Inference-and-Prediction-Janet-Franklin/book/12212704.

Kish, L. (1965). Survey sampling. John Wiley & Sons, Ltd. 643 p.

Laferrière, E. & Stoett, P.J. (1999). International Relations Theory and Ecological Thought: Towards a Synthesis. Routledge.

Onkelinx, T. (2009). Geostatistical analysis of the regeneration of Sycamore (*Acer pseudoplatanus*) in Flanders (Belgium). (Master's thesis), Ghent Univerisity, Faculty of Sciences.

Onkelinx, T., Bauwens, D. & Quataert, P. (2012). Can we combine existing monitoring schemes for a new question or should we design a new dedicated monitoring scheme? A consideration based on statistical power and costs. In: Gonçalves A., Sousa I., Machado L., Pereira P., Menezes R. & Faria S. (eds.), METMA VI International Workshop on spatio-temporal modelling. 12-14 september 2012. Guimarães, Portugal, Vol. 4, p. 1–22.

Onkelinx, T., Devos, K. & Quataert, P. (2014a). Applying multiple imputation on waterbird census data. In: 4th International Statistical Ecology Conference. Montpellier, France, p. 35.

Onkelinx, T., Gijselings, R. & De Knijf, G. (2014b). Blauwdruk Vleermuizen. In: De Knijf G., Westra T., Onkelinx T., Quataert P. & Pollet M. (eds.), Monitoring Natura 2000-soorten en overige soorten prioritair voor het Vlaams beleid: Blauwdrukken soortenmonitoring in Vlaanderen, Rapporten van het Instituut voor Natuur- en Bos- onderzoek 2011, p. 135–169. Instituut voor Natuur- en Bosonderzoek.

R Core Team (2013). R: A language and environment for statistical computing. Version 3.0.1. http://www.r-project.org/.

Vander Mijnsbrugge, K. & Onkelinx, T. (2005). Samen in de bres voor inheemse bomen en struiken. Nieuwsbrief IBW-IN 8 (2): 1.

Wickham, H. (2007). Reshaping Data with the reshape Package. Journal of Statistical Software 21 (12): 1–20. http://www.jstatsoft.org/v21/i12.

Yli-Viikari, A., Hietala-Koivu, R., Huusela-Veistola, E., Hyvönen, T., Perälä, P. & Turtola, E. (2007). Evaluating agri-environmental indicators (AEIs)—Use and limitations of international indicators at national level. Ecological Indicators 7 (1): 150–163. DOI: https://doi.org/10.1016/j.ecolind.2005.11.005.

Zuur, A.F., Ieno, E.N., Walker, N., Saveliev, A.A. & Smith, G.M. (2009). Mixed effects models and extensions in ecology with R. Springer New York, New York, NY. 574 p. DOI: https://doi.org/10.1007/978-0-387-87458-6.

A TITLE OF FIRST APPENDIX

Dic in quovis conventu te omnia facere, ne doleas. Si ne hoc quidem satis ample, satis honeste dici putas, dic te omnia et in isto magistratu et in omni vita utilitatis tuae causa facturum, nihil nisi quod expediat, nihil denique nisi tua causa: quem clamorem contionis aut quam spem consulatus eius, qui tibi paratissimus est, futuram putas? Eamne rationem igitur sequere, qua tecum ipse et cum tuis utare, profiteri et in medium proferre non audeas? At vero illa, quae Peripatetici, quae Stoici dicunt, semper tibi in ore sunt in iudiciis, in senatu. Officium, aequitatem, dignitatem, fidem, recta, honesta, digna imperio, digna populo Romano, omnia pericula pro re publica, mori pro patria, haec cum loqueris, nos barones stupemus, tu videlicet tecum ipse rides.

Nunc sed pede. Praesent vitae lectus. Praesent neque justo, vehicula eget, interdum id, facilisis et, nibh. Phasellus at purus et libero lacinia dictum. Fusce aliquet. Nulla eu ante placerat leo semper dictum. Mauris metus. Curabitur lobortis. Curabitur sollicitudin hendrerit nunc. Donec ultrices lacus id ipsum.

Sed iure Mucius. Ego autem mirari [satis] non queo unde hoc sit tam insolens domesticarum rerum fastidium. Non est omnino hic docendi locus; sed ita sentio et saepe disserui, Latinam linguam non modo non inopem, ut vulgo putarent, sed locupletiorem etiam esse quam Graecam. Quando enim nobis, vel dicam aut oratoribus bonis aut poetis, postea quidem quam fuit quem imitarentur, ullus orationis vel copiosae vel elegantis ornatus defuit? Ego vero, quoniam forensibus operis, laboribus, periculis non deseruisse mihi videor praesidium, in quo a populo Romano locatus sum, debeo profecto, quantumcumque possum, in eo quoque elaborare, ut sint opera, studio, labore meo doctiores cives mei, nec cum istis tantopere pugnare, qui Graeca legere malint, modo legant illa ipsa, ne simulent, et iis servire, qui vel utrisque litteris uti velint vel, si suas habent, illas non magnopere desiderent.

Hoc ille tuus non vult omnibusque ex rebus voluptatem quasi mercedem exigit. Sed ad illum redeo. Si voluptatis causa cum Gallo apud Anienem depugnavit provocatus et ex eius spoliis sibi et torquem et cognomen induit ullam aliam ob causam, nisi quod ei talia facta digna viro videbantur, fortem non puto. Iam si pudor, si modestia, si pudicitia, si uno verbo temperantia poenae aut infamiae metu coercebuntur, non sanctitate sua se tuebuntur, quod adulterium, quod stuprum, quae libido non se proripiet ac proiciet aut occultatione proposita aut inpunitate aut licentia? Quid?

Haec dicuntur inconstantissime. Cum enim summum bonum in voluptate ponat, negat infinito tempore aetatis voluptatem fieri maiorem quam finito atque modico. Qui bonum omne in virtute ponit, is potest dicere perfici beatam vitam perfectione virtutis; negat enim summo bono afferre incrementum diem. Qui autem voluptate vitam effici beatam putabit, qui sibi is conveniet, si negabit voluptatem crescere longinquitate? Igitur ne dolorem quidem. An dolor longissimus quisque miserrimus, voluptatem non optabiliorem diuturnitas facit? Quid est igitur, cur ita semper deum appellet Epicurus beatum et aeternum? Dempta enim aeternitate nihilo beatior Iuppiter quam Epicurus; uterque enim summo bono fruitur, id est voluptate. "At enim hic etiam dolore." At eum nihili facit; ait enim se, si uratur, "Quam hoc suave!" dicturum.

B TITLE OF SECOND APPENDIX

Nullam elit orci, condimentum vitae, accumsan quis, gravida non, velit. Morbi pellentesque accumsan elit. Aenean est purus, eleifend ac, dictum at, dignissim sed, dolor. Vestibulum volutpat sapien quis augue. Maecenas vulputate accumsan sapien. Nam mattis, lacus non iaculis aliquet, mi elit varius lectus, eu malesuada dolor nunc at wisi. Aliquam ligula. Mauris nisl elit, molestie vitae, gravida sit amet, facilisis convallis, enim. Sed urna. Praesent et augue. Fusce pellentesque. Maecenas varius orci eget nisl. Donec tempor rhoncus turpis. Integer nibh. Cras metus erat, tincidunt et, scelerisque quis, bibendum sed, dui. Suspendisse potenti.

Proin non sem. Donec nec erat. Proin libero. Aliquam viverra arcu. Donec vitae purus. Donec felis mi, semper id, scelerisque porta, sollicitudin sed, turpis. Nulla in urna. Integer varius wisi non elit. Etiam nec sem. Mauris consequat, risus nec congue condimentum, ligula ligula suscipit urna, vitae porta odio erat quis sapien. Proin luctus leo id erat. Etiam massa metus, accumsan pellentesque, sagittis sit amet, venenatis nec, mauris. Praesent urna eros, ornare nec, vulputate eget, cursus sed, justo. Phasellus nec lorem. Nullam ligula ligula, mollis sit amet, faucibus vel, eleifend ac, dui. Aliquam erat volutpat.

Ita, quae mutat, ea corrumpit, quae sequitur sunt tota Democriti, atomi, inane, imagines, quae [...] nominant, quorum incursione non solum videamus, sed etiam cogitemus; infinitio ipsa, quam [...] vocant, tota ab illo est, tum innumerabiles mundi, qui et oriantur et intereant cotidie. Quae etsi mihi nullo modo probantur, tamen Democritum laudatum a ceteris ab hoc, qui eum unum secutus esset, nollem vituperatum.

Sed varius, nulla vitae tincidunt lobortis, nibh ipsum sollicitudin libero, et commodo tellus massa in neque. Nulla facilisi. Aenean nec lectus. Aliquam fermentum. Duis ut magna et augue interdum gravida. Morbi elit. Fusce malesuada tempus ipsum. Cum sociis natoque penatibus et magnis dis parturient montes, nascetur ridiculus mus. Mauris iaculis enim non metus. Nullam dui magna, congue et, suscipit sed, aliquam vel, turpis. Quisque ultricies.

Ut sit amet magna. Cras a ligula eu urna dignissim viverra. Nullam tempor leo porta ipsum. Praesent purus. Nullam consequat. Mauris dictum sagittis dui. Vestibulum sollicitudin consectetuer wisi. In sit amet diam. Nullam malesuada pharetra risus. Proin lacus arcu, eleifend sed, vehicula at, congue sit amet, sem. Sed sagittis pede a nisl. Sed tincidunt odio a pede. Sed dui. Nam eu enim. Aliquam sagittis lacus eget libero. Pellentesque diam sem, sagittis molestie, tristique et, fermentum ornare, nibh. Nulla et tellus non felis imperdiet mattis. Aliquam erat volutpat.