ИнфТех
ИНФОРМАЦИОННЫЕ ТЕХНОЛОГИИ

Программный комплекс ДатаПлат.Добыча

Руководство администратора ПК ДПП.Добыча.

Инструкция по установке и настройке.

Релиз 1.0

страниц 20

Москва 2021

Оглавление

1. Назначение документа ... 3
2. Состав дистрибутива ПК ДПП.Добыча ... 3
3. Общие требования ... 3
3.1. Требования к оборудованию ... 3
3.2. Требования к ПО ... 3
4. Установка Проектов ПК ДПП.Добыча ... 4
4.1. Установка Проекта Alpha.DevStudio ... 4
4.2. Установка Проекта Alpha.HMI ... 7
4.3. Установка Проект Alpha.Reports ... 9
5. Настройка проектов ПК ДПП.Добыча ... 10
5.1. Настройка Альфа платформы ... 10
5.2. Настройка проектов ПК ДПП.Добыча ... 10
5.2.1. Настройка Alpha.Security ... 10
5.2.2. Настройка Alpha.Reports ... 15
5.2.2.1. Настройка прав доступа ... 15
5.2.2.2. Добавление источника данных ... 15
5.2.2.3. Настройка задания на автоматическое формирование отчетов ... 16
5.2.2.4. Настройка рассылки отчетов ... 16
6. Запуск ПК ДПП.Добыча ... 16
7. Проверка работоспособности ПК ДПП.Добыча ... 17
8. Аварийные ситуации и сообщения администратору ... 20
9. Рекомендации по освоению ... 20

1. Назначение документа

Настоящий документ является инструкцией по установке и настройке программного комплекса (ПК) ДПП.Добыча предназначена для установки и настройки из дистрибутива ПК ДПП.Добыча администраторами. Так же в данном документе приведена информация о запуске, проверке работоспособности программного комплекса ДатаПлат, описаны сообщения администратору, которые могут выдаваться при эксплуатации.

2. Состав дистрибутива ПК ДПП.Добыча.

Дистрибутив ПК ДПП.Добыча состоит из следующих проектов:

1. Проект Alpha.DevStudio
2. Проект Alpha.HMI
3. Проект Alpha.Reports
4. Проект Samotlor_Alpha.Security

3. Общие требования

ПК ДПП.Добыча устанавливается как приложение в среде Альфа платформы (продукт компании ООО «Атомик Софт»). Для функционирования ПК ДПП.Добыча должна быть предварительно установлена и настроена Альфа платформа (в составе согласно разделу 3.2).

Установка производится на одном компьютере. Для установки компонентов ПК ДПП.Добыча на разных компьютерах проекты перенастраиваются в соответствии с документацией к Альфа платформе, которая поставляется в дистрибутиве вместе с Альфа платформой.

3.1. Требования к оборудованию

Требования к оборудованию содержатся в инструкции по установке и настройке Альфа платформы, поставляемой в дистрибутиве вместе с Альфа платформой.

3.2. Требования к ПО

Должна быть установлена Альфа платформа в составе:

1. Alpha.Server
2. Alpha.Historian
3. Alpha.HMI
4. Alpha.Alarms
5. Alpha.Trends
6. Alpha.DevStudio
7. Alpha.Tools
8. Alpha.Security
9. Alpha.Diagnostics
10. Alpha.Licensing
11. Alpha.Reports

Установка Альфа платформы выполняется в соответствии с инструкцией по установке и настройке Альфа платформы, поставляемой в дистрибутиве вместе с Альфа платформой.

- Установка **Alpha.Server** выполняется в соответствии с документом «Программный комплекс Альфа Платформа. Alpha.Server. Руководство администратора».

- Установка **Alpha.Historian** выполняется в соответствии с документом «Программный комплекс Альфа Платформа. Установка и настройка подсистем хранения истории событий и значений. Руководство администратора».
- Установка **Alpha.HMI** выполняется в соответствии с документом «Программный комплекс Альфа платформа. Alpha.HMI. Руководство пользователя».
- Установка **Alpha.Alarms** выполняется в соответствии с документом «Программный комплекс Альфа платформа. Alpha.Alarms. Руководство пользователя».
- Установка **Alpha.Trends** выполняется в соответствии с документом «Программный комплекс Альфа платформа. Alpha.Trends. Руководство пользователя».
- Установка **Alpha.DevStudio** выполняется в соответствии с документом «Программный комплекс Альфа платформа. Alpha.DevStudio. Руководство пользователя».
- Установка **Alpha.Security** выполняется в соответствии с документом «Программный комплекс Альфа платформа.. Alpha.Security. Руководство администратора».
- Установка **Alpha.Diagnostics** выполняется в соответствии с документом «Программный комплекс Альфа платформа. Alpha.Diagnostics. Руководство пользователя».
- Установка **Alpha.Reports** выполняется в соответствии с документом «Alpha.Reports.Руководство администратора».

4. Установка Проектов ПК ДПП.Добыча

4.1. Установка Проекта Alpha.DevStudio

Установка Проекта Alpha.DevStudio выполняется в Alpha.DevStudio, в соответствии с документом «Программный комплекс Альфа платформа. Alpha.DevStudio. Руководство пользователя». Проект находится в дистрибутиве Добыча\Samotlor_Dev\iProject.

Для установки необходимо выполнить следующие действия:

1. Запустить установочный ярлык Alpha.DevStudio.

2. Загрузить Проект Alpha.DevStudio в Alpha.DevStudio в соотв. с документацией Alpha.DevStudio.

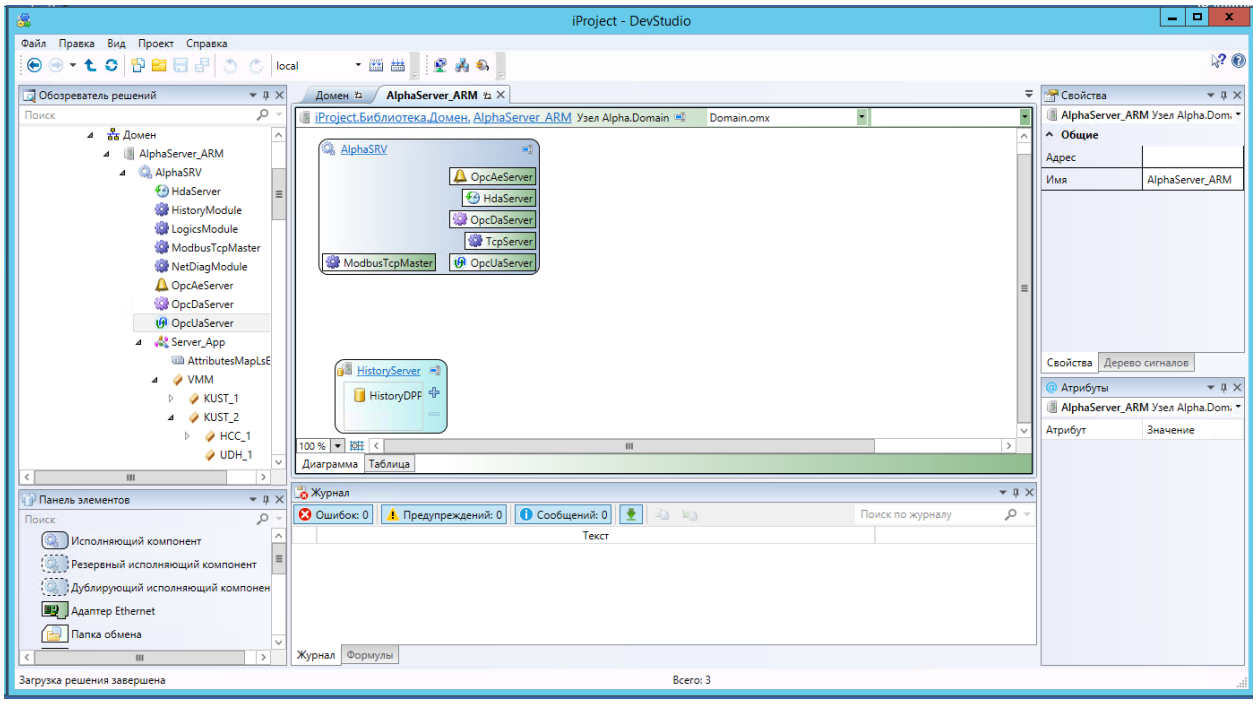

3. Загрузить Проект Alpha.DevStudio из Alpha.DevStudio в Alpha.Server.

4. Построить решение:

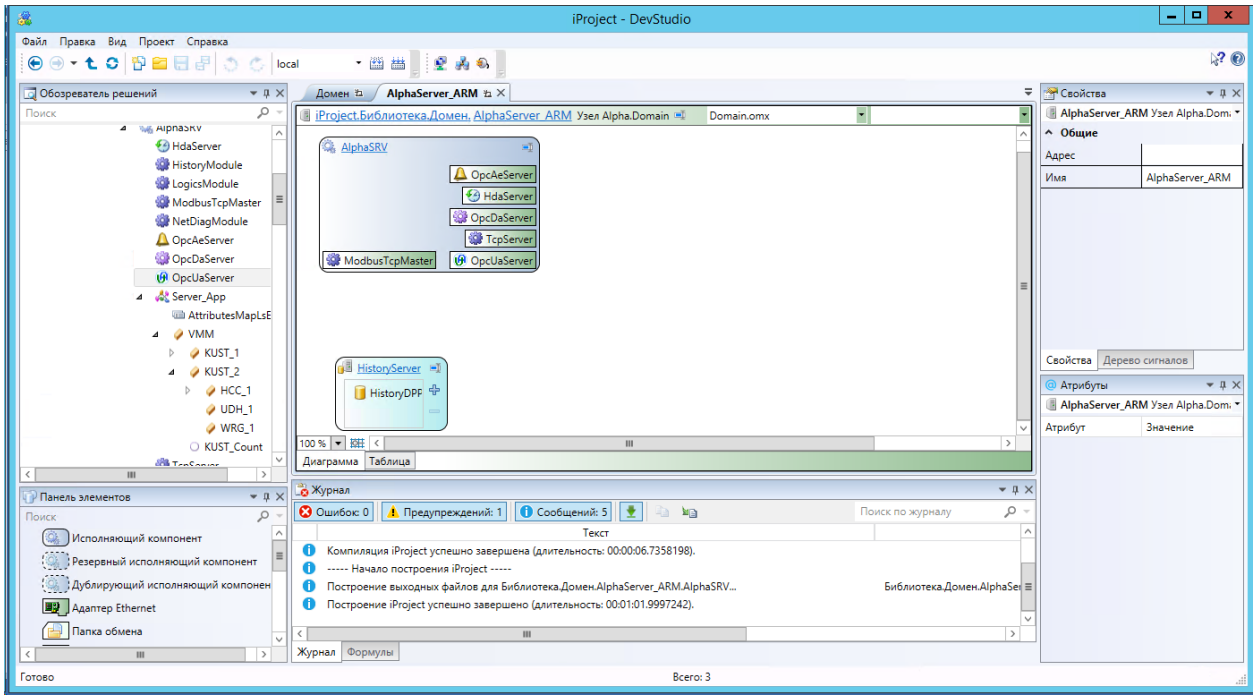

5. Перейти к развертыванию

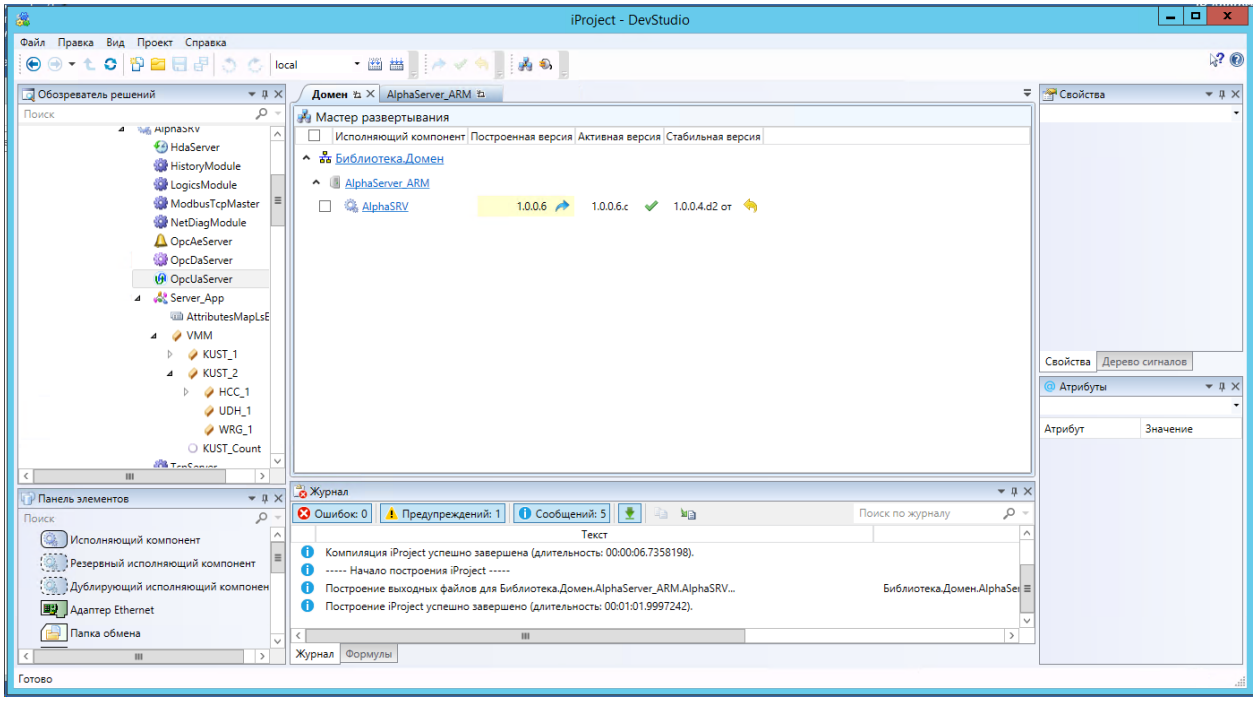

6. Применить конфигурацию:

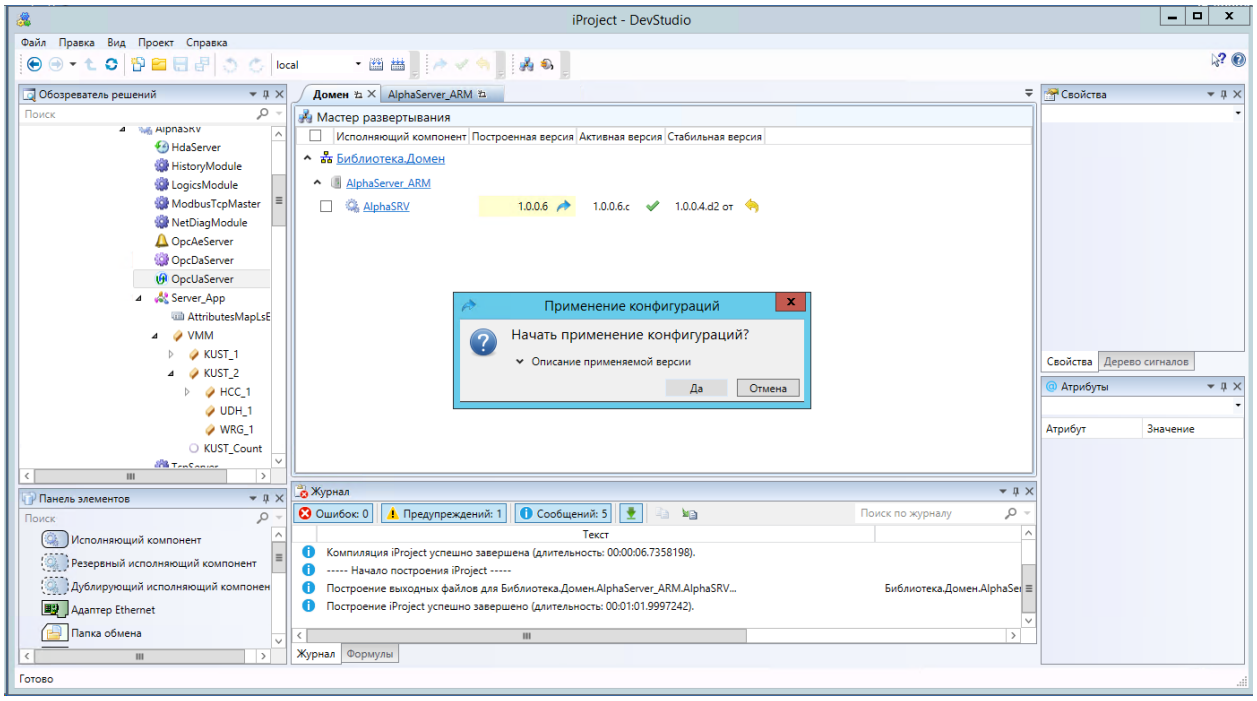

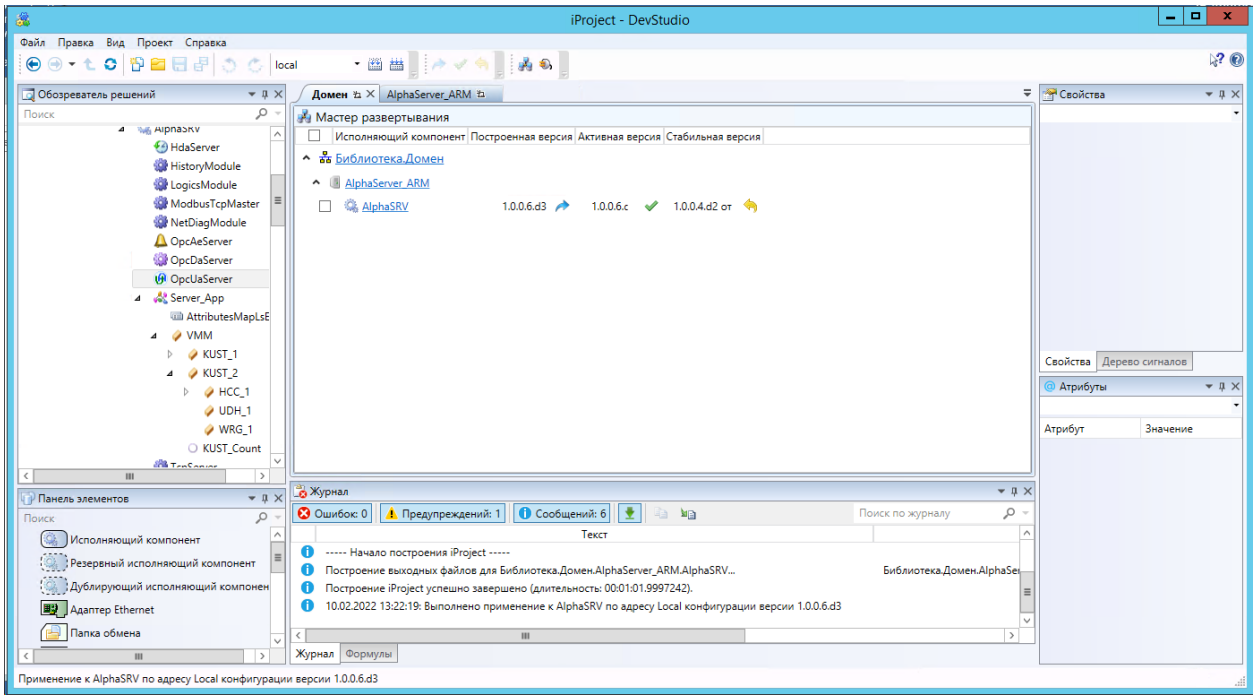

Проверить результат загрузки Проекта в Alpha.Server используя Alpha.OpcExplorer из Alpha.Tools: слева, в иерархии объектов VMM, должен появиться загруженный проект VMM.KUST_1.GZU_1.Name (см. скриншот ниже).

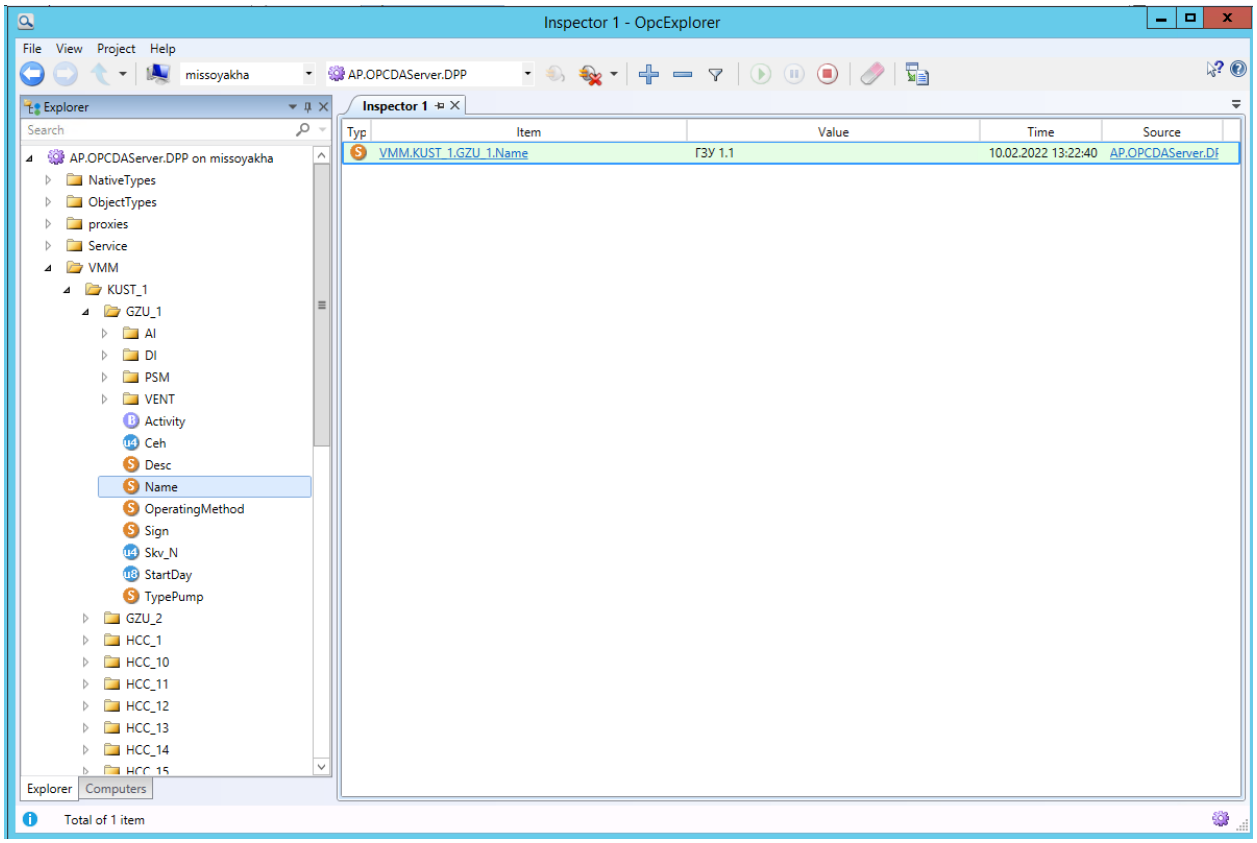

4.2. Установка Проекта Alpha.HMI

Установка Проекта Alpha.HMI выполняется в Alpha.HMI в соответствии с документом «Программный комплекс Альфа платформа. Alpha.HMI. Руководство пользователя».

Проект находится в Дистрибутиве Добыча\Samotlor_HMI\Dob.hmi.

Для установки Проекта Alpha.HMI необходимо выполнить следующие действия:

1. Запустить Alpha.HMI.
2. Загрузить Проект Alpha.HMI в Alpha.HMI.

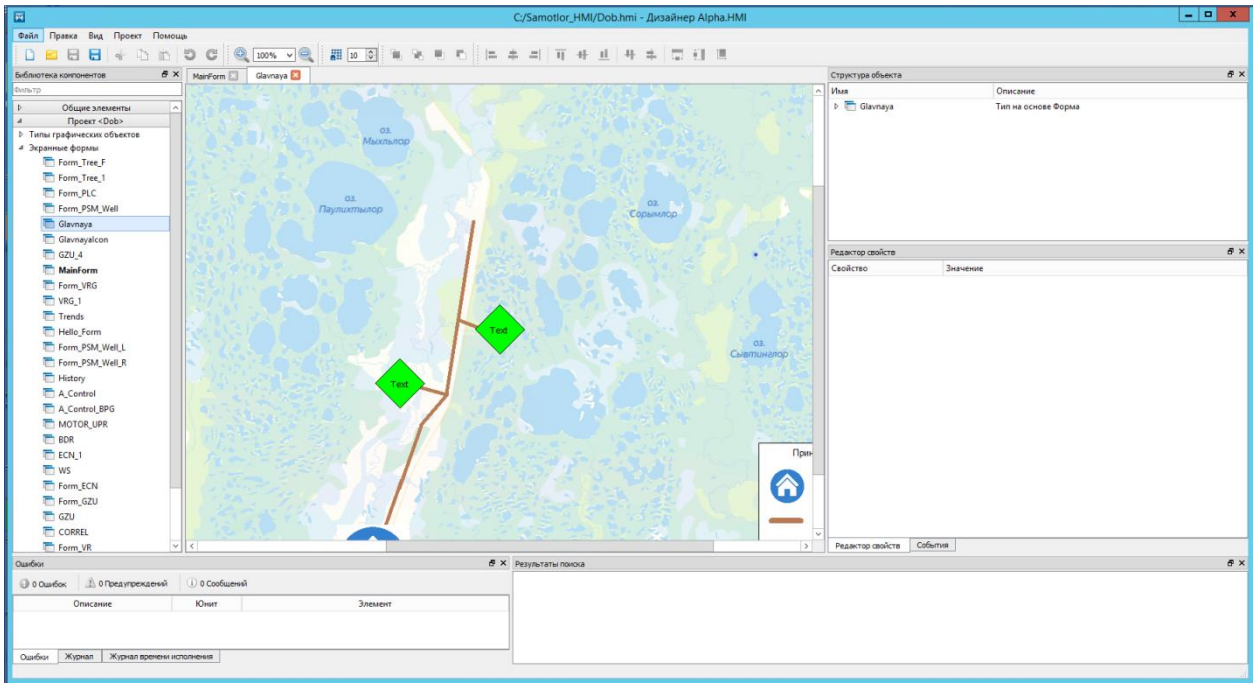

3. Запустить Проект Alpha.HMI в Alpha.HMI.

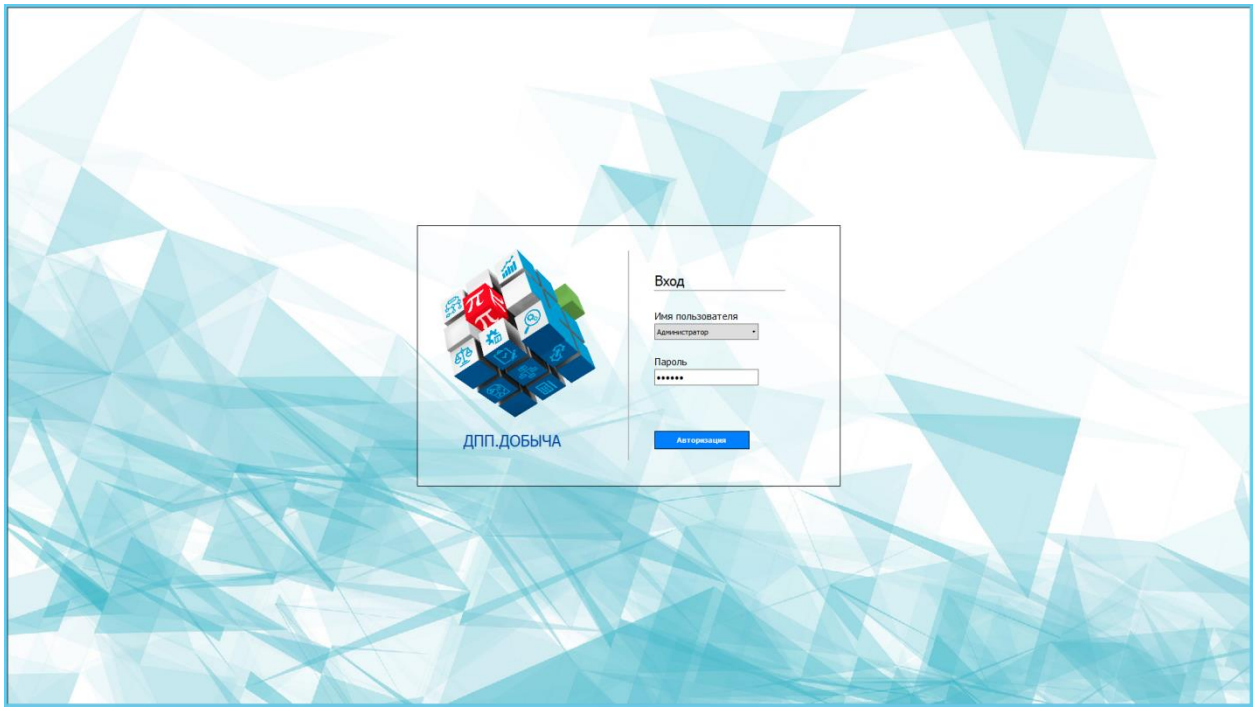

На экране должна появиться главная мнемосхема с картой месторождения:

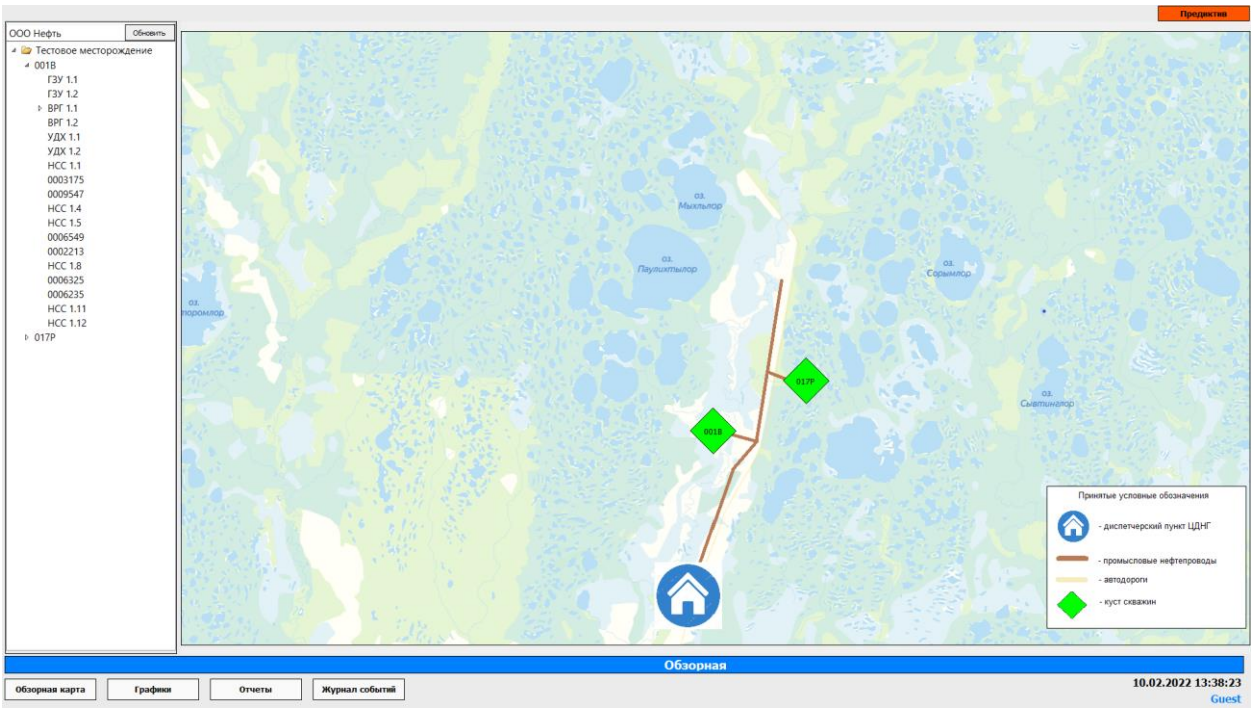

4.3. Установка Проект Alpha.Reports

Установка Проект Alpha.Reports выполняется в Alpha.Reports.Configurator.

Установка Проект Alpha.Reports выполняется в соответствии с Alpha.Reports. Конфигуратор сервера отчетов. Руководство пользователя.

Проект находится в Дистр Добыча\Отчеты\.

Добавление шаблонов отчетов.

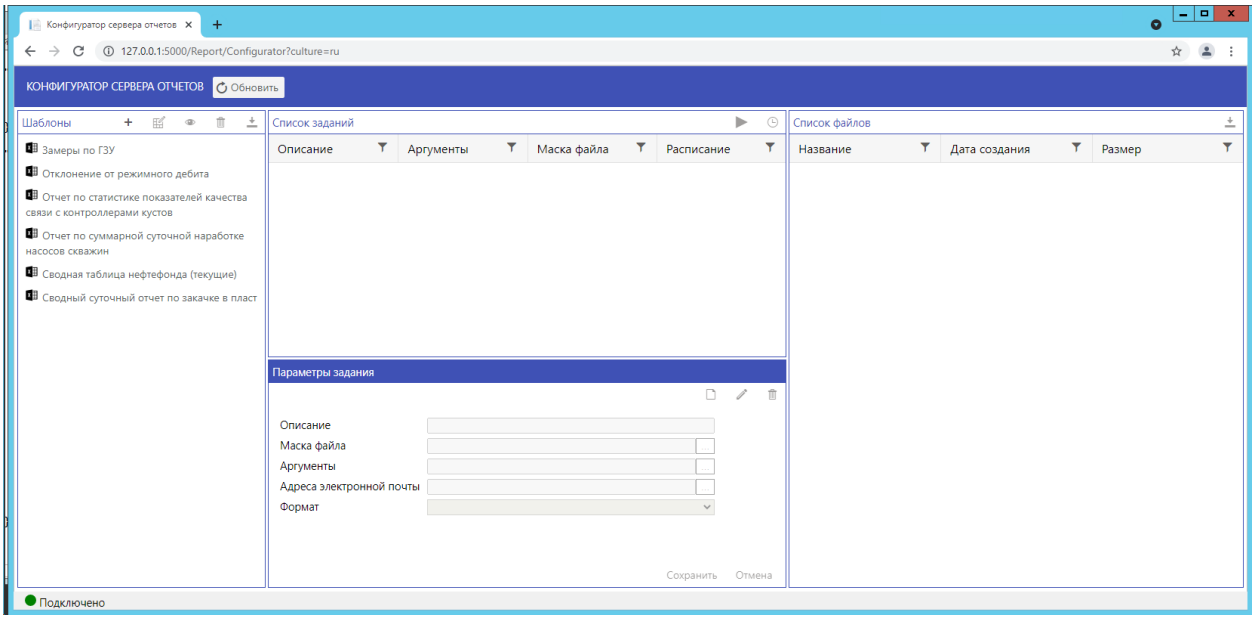

5. Настройка проектов ПК ДПП.Добыча

5.1. Настройка Альфа платформы

Настройка Альфа платформа выполняется в соответствии с инструкцией по установке и настройке Альфа платформы.

5.2. Настройка проектов ПК ДПП.Добыча

5.2.1. Настройка Alpha.Security

Схема работы подсистемы безопасности описана в документации Alpha.Security > Обзор Alpha.Security > Назначение. После установки и настройки всех компонентов можно приступить к созданию конфигурации безопасности.

1. Запустить Alpha.Security.Configurator.

2. В окне подключения указать имя Пользователя: root. Пароль: secret. (пароль по умолчанию, задается на этапе установки OpenLDAP)

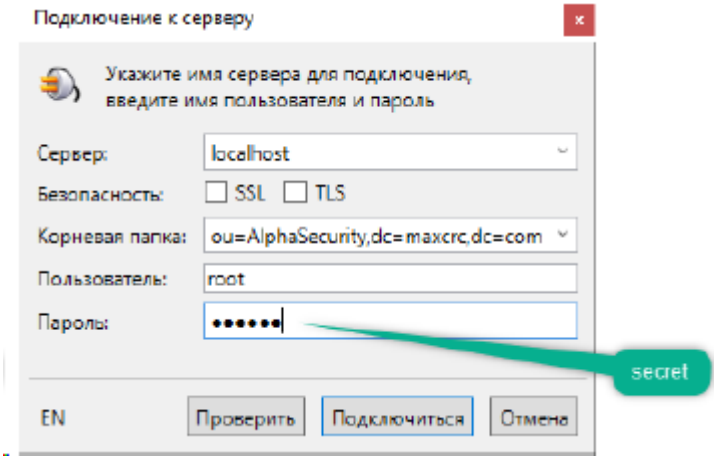

3. Нажать кнопку «Подключиться».

Конфигуратор предложит создать конфигурацию базы:

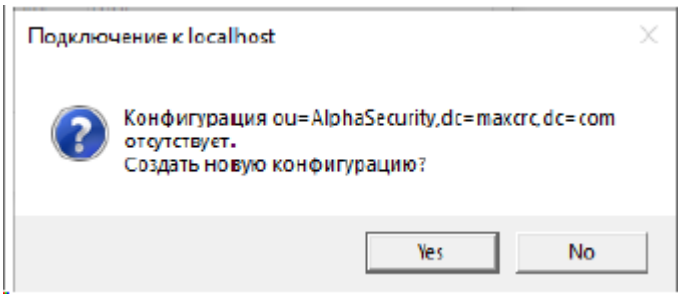

4. Нажать кнопку «Да».

5. Указать пароль secret. Нажать кнопку «Далее».

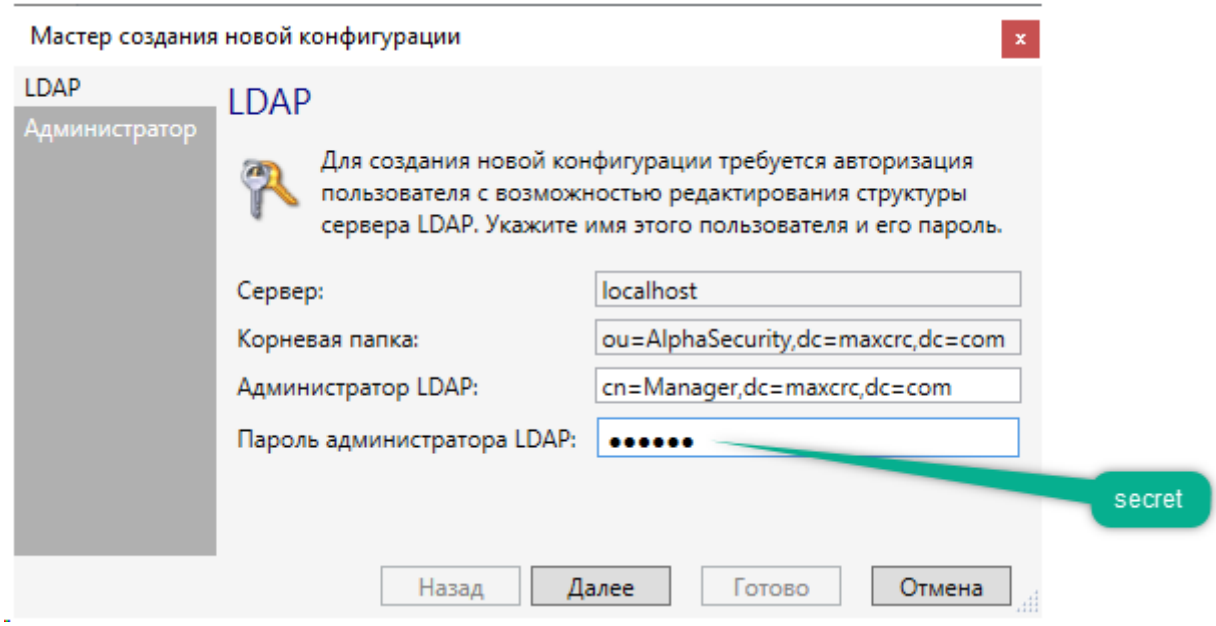

6. Указать пароль secret. Нажать кнопку «Готово».

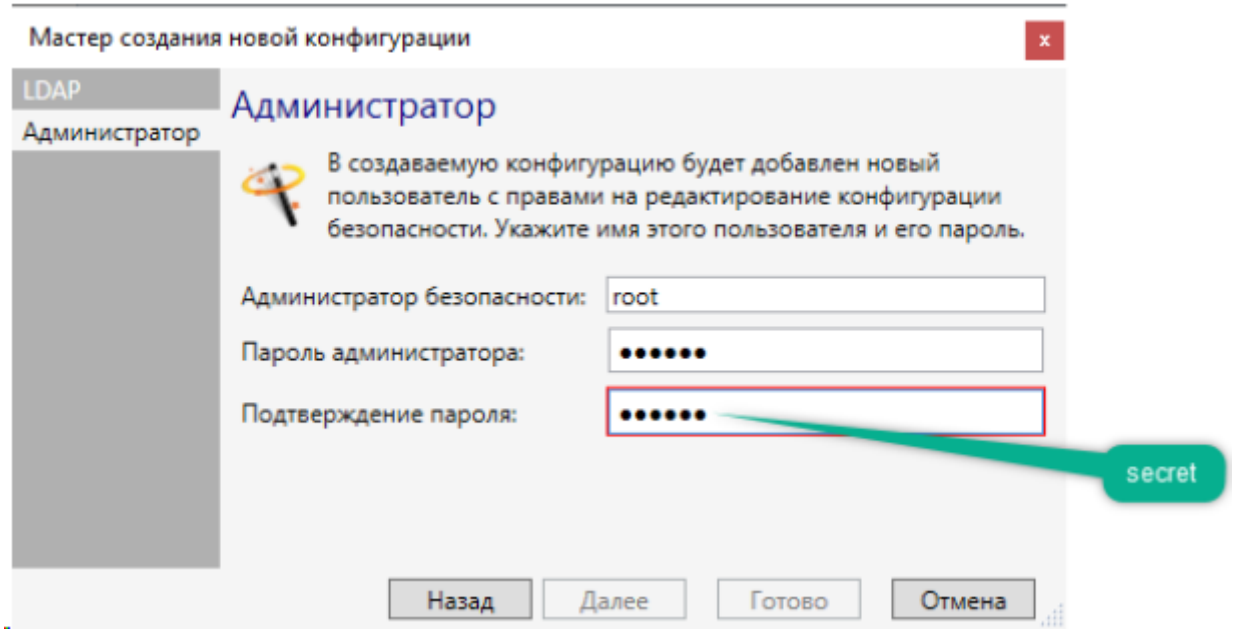

В результате получим конфигурацию с единственным пользователем.

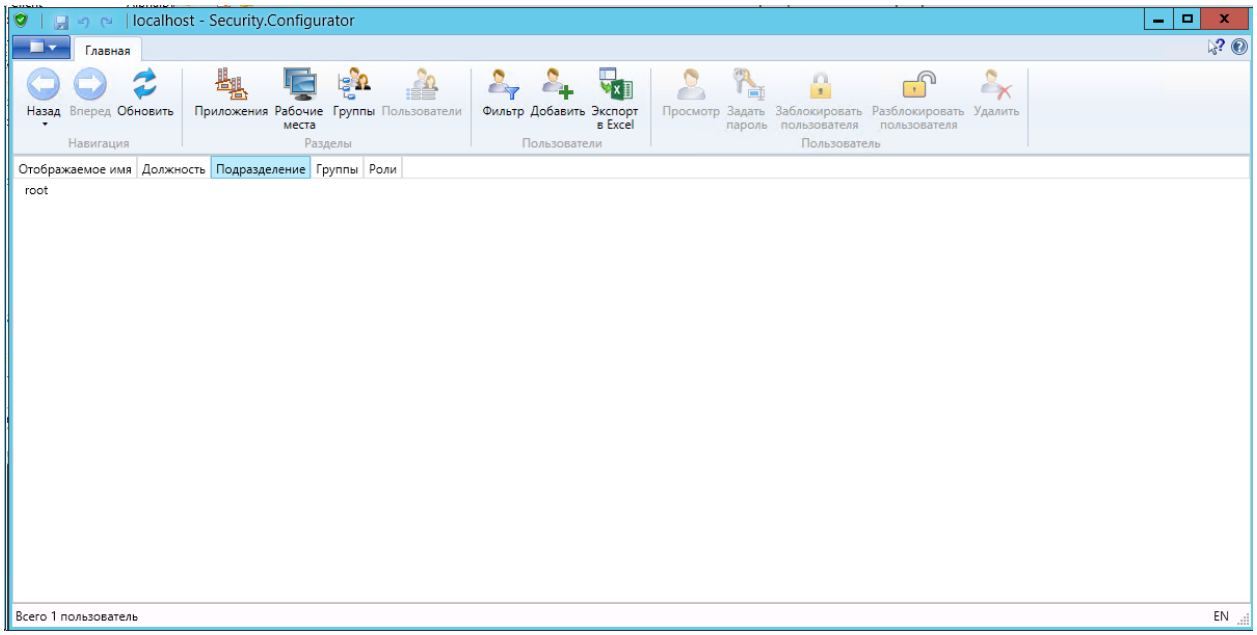

Следующий шаг: Загрузить Проект Samotlor_Alpha.Security.

Проект находится в Дистр Добыча\Samotlor_Alpha.Security\localhost - Security.Configurator.bak.

7. Перейти в закладку «Файл»

8. В открывшемся меню выбрать « Восстановить из резервной копии»

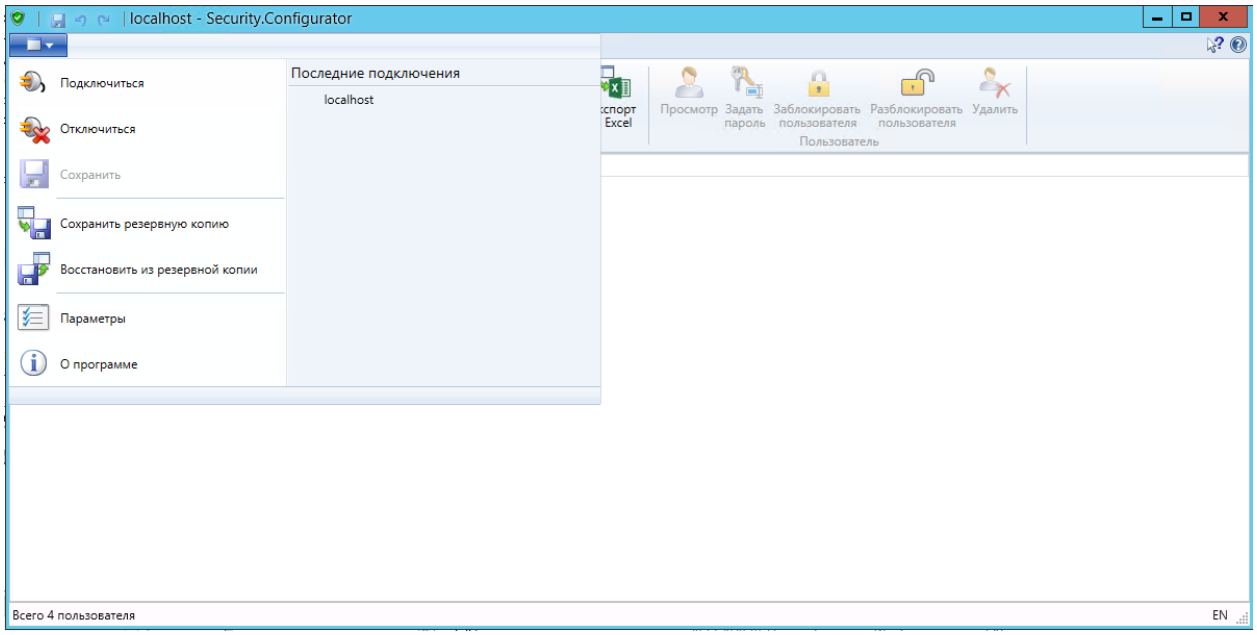

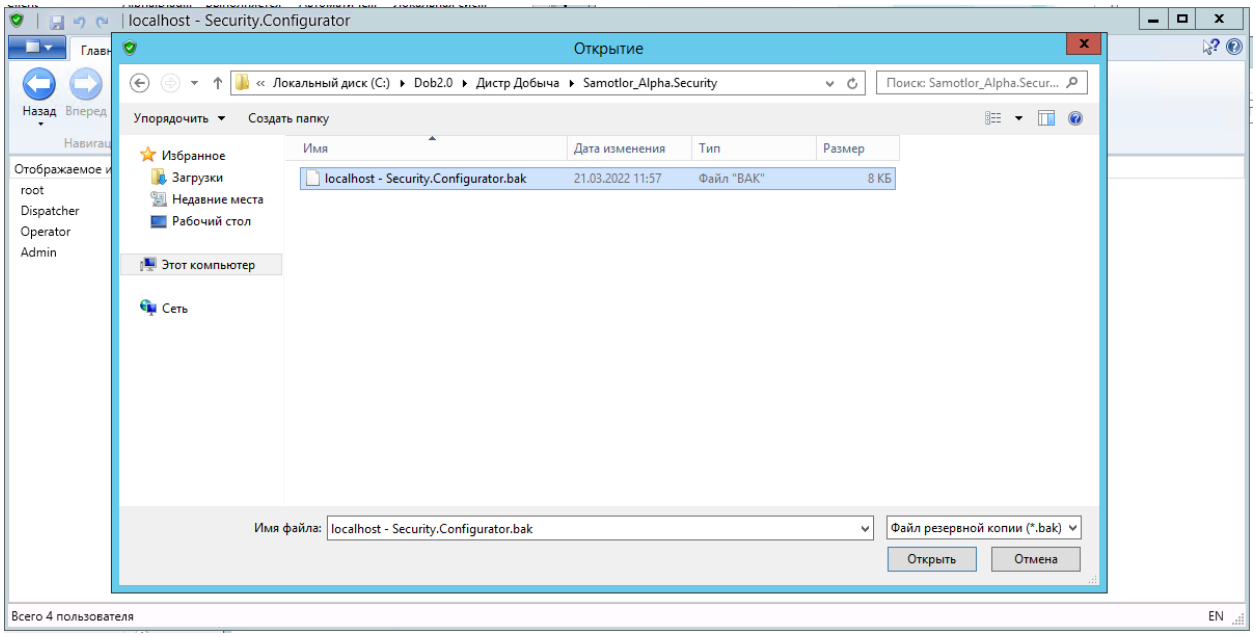

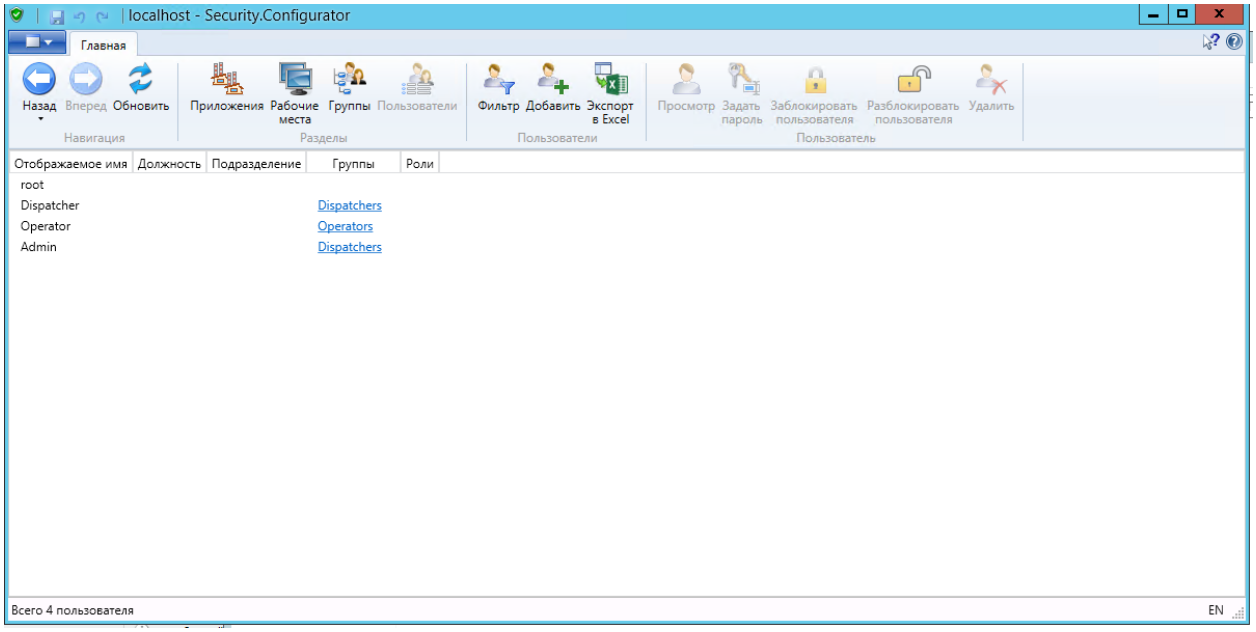

Теперь необходимо настроить связь агента безопасности и хранилища OpenLDAP. Для того, чтобы Alpha.HMI мог работать с настроенным агентом.

1. Перейти в папку C:\Program Files (x86)\Automiq\Alpha.Security.

2. Открыть ConfigurationMaster.exe от имени Администратора.

Данное приложение отвечает за настройку связи агента и хранилища безопасности.

3. Указать пароль пользователя LDAP, по умолчанию: secret.

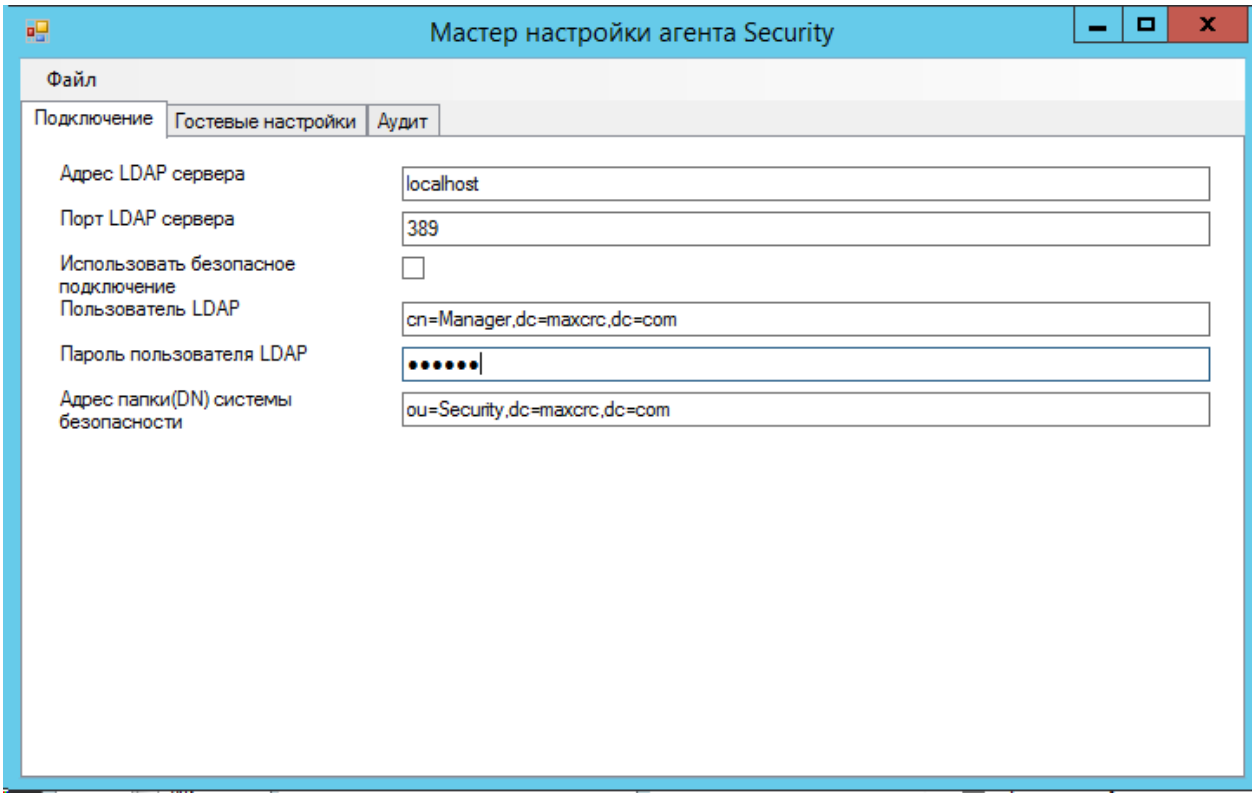

4. Изменить адрес папки системы безопасности:

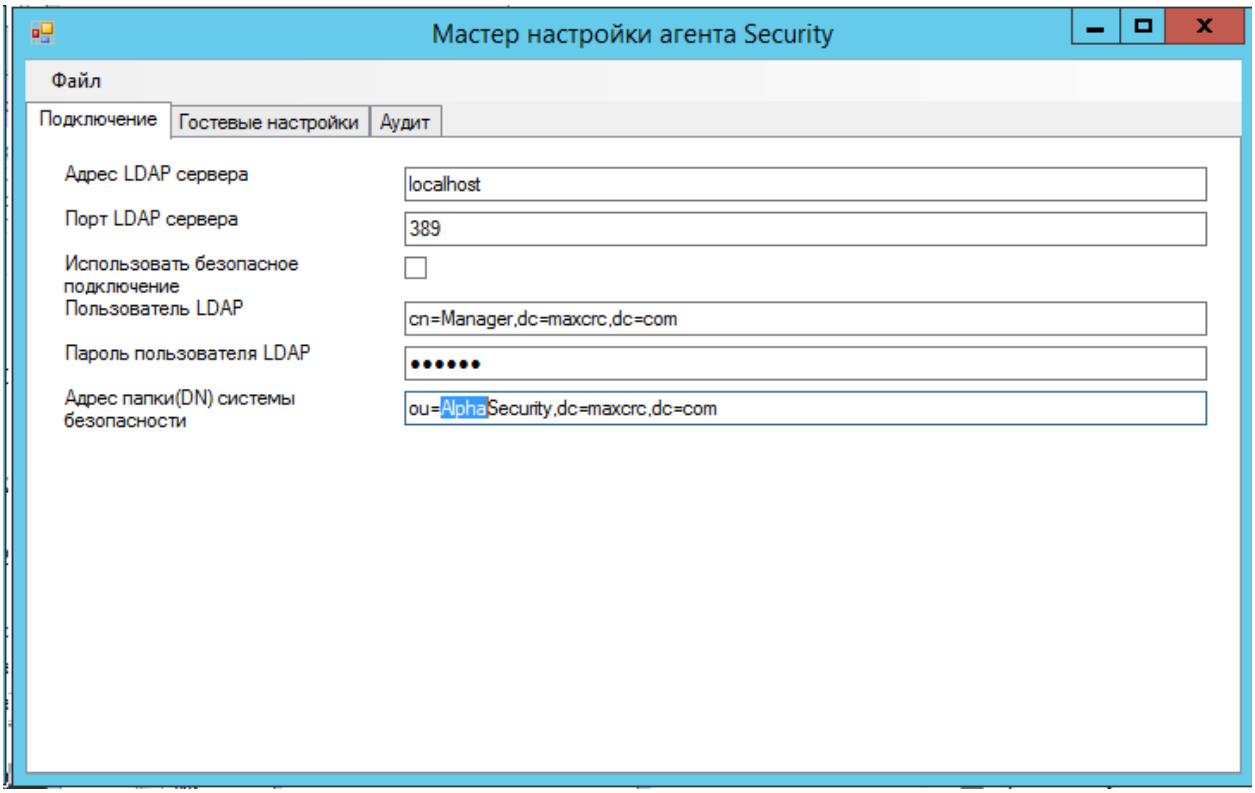

5. Во вкладке «Файл» выбрать «Сохранить».

6. Закрыть окно Мастера настройки агента Security.

7. Перезапустить службу Alpha.Security.Agent.

Результат: агент и хранилище настроены.

5.2.2. Настройка Alpha.Reports

5.2.2.1. Настройка прав доступа

Настройка прав доступа Alpha.Reports выполняется в соответствии с Alpha.Reports.Руководство администратора.

В Alpha.Security необходимо добавить приложение «Reports» и в нем создать два права:

- Administration (bool) – возможность запуска конфигуратора сервера отчетов, конструктора отчетов, редактирование источников.
- View (bool) – возможность просмотра отчетов.

5.2.2.2. Добавление источника данных

Добавление источника данных Alpha.Reports выполняется в соответствии с Alpha.Reports.Руководство администратора.

Файлы для добавления по умолчанию расположены в папке:

Для Windows: C:\Program Files\Automiq\Alpha.Reports\Files\OPC UA

Для добавления источника данных нажмите правой кнопкой мыши по списку и выберите в контекстном меню пункт «Добавить источник данных»:

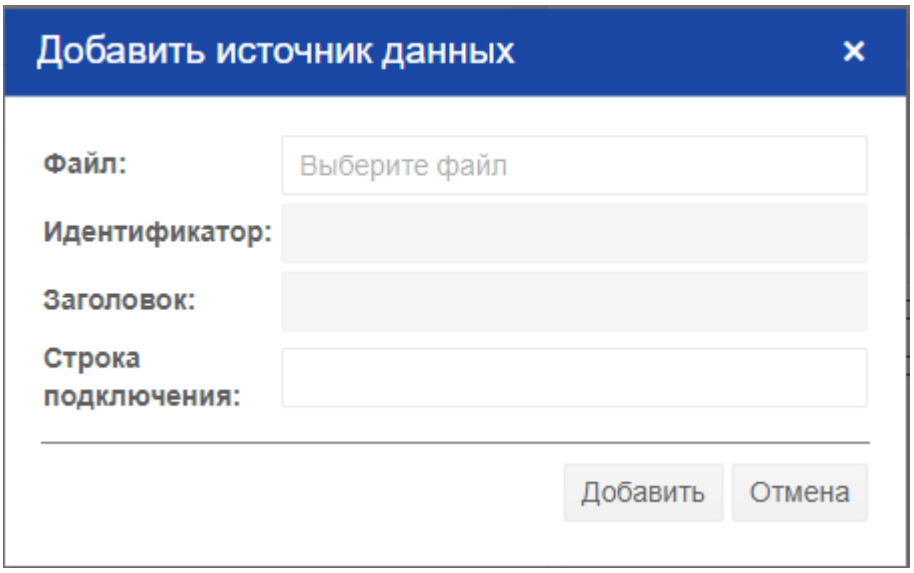

Далее необходимо заполнить параметры, в соответствии с документом «Alpha.Reports.Руководство администратора» (см. скриншот ниже).

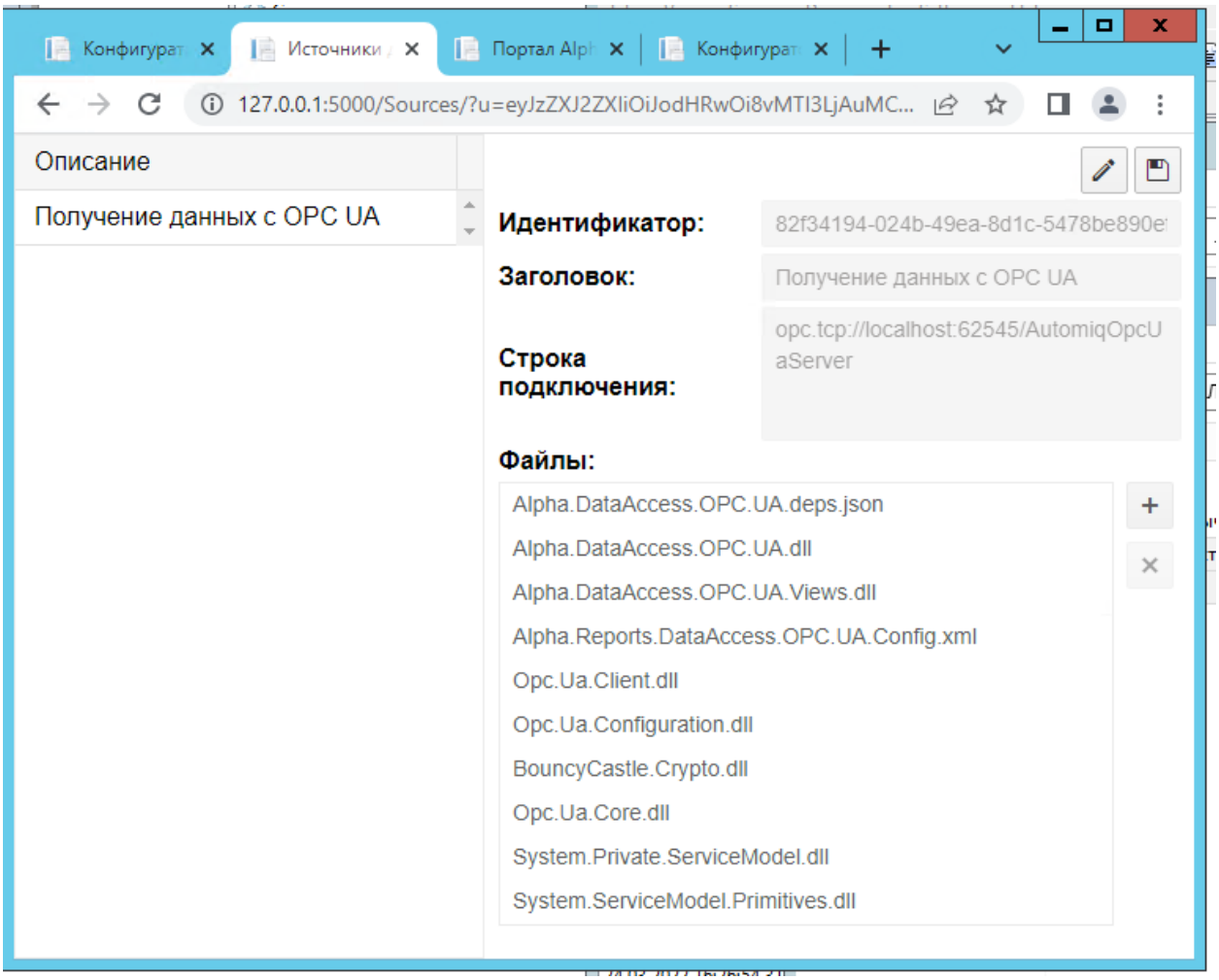

5.2.2.3. Настройка задания на автоматическое формирование отчетов

Настройка задания на автоматическое формирование отчетов выполняется в соответствии с документом «Alpha.Reports.Руководство администратора».

5.2.2.4. Настройка рассылки отчетов

Настройка рассылки отчетов выполняется в соответствии с документом «Alpha.Reports.Руководство администратора».

6. Запуск ПК ДПП.Добыча

Для запуска ПК ДП необходимо запустить исполняемые файлы Сервера информационной модели с веб-порталом и дополнительных модулей, входящих в комплект поставки ПК ДП.

Все исполняемые файлы должны быть запущены под администратором.

Для Сервера информационной модели с веб-порталом, установленного в директорию по умолчанию, исполняемый файл:

..\ ИнфТех\ДатаПлат2\InfTeh.DataPlat.BaseServer\InfTeh.DataPlat.BaseServer.exe

Для Модуля производственной отчетности, установленного в директорию по умолчанию, исполняемый файл:

..\ИнфТех\ДатаПлат2\InfTeh.DataPlat.ReportsServer\InfTeh.DataPlat.ReportsServer.exe

Для Конструктора мнемосхем исполняемого файла нет.

Для Модуля производственных расчетов, установленного в директорию по умолчанию, исполняемый файл:

..\ИнфТех\ДатаПлат2\InfTeh.DataPlat.ComputationServer\InfTeh.DataPlat.ComputationServer.exe

Для Модуля ручного ввода исполняемого файла нет.

7. Проверка работоспособности ПК ДПП.Добыча

Для проверки работоспособности программного комплекса ДатаПлат можно воспользоваться приведенным ниже сценарием демонстрации функциональных возможностей ПК ДПП.Добыча.

Программный комплекс ДатаПлат считается работоспособным, если в результате действий конечного пользователя, изложенных выше, был пройден сценарий демонстрации без выдачи сообщения о какой-либо ошибке.

Сценарий демонстрации функциональных возможностей ПК ДПП.Добыча:

1. Запуск и авторизация в ДатаПлат.

Для входа в ПК ДП необходимо открыть в веб-браузере адрес **http://base_server_address:base_server_port** (при работе с локального сервера, адрес по умолчанию **http://127.0.0.1:5000**, так же доступен ярлык на рабочем столе).

Для выполнения процедуры авторизации в ПК ДПП.Добыча пользователю необходимо в окне авторизации ввести логин (Имя пользователя) и пароль, затем нажать Войти. Если авторизация прошла успешно, то пользователю станет доступен Единый информационный портал.

Требования к логину и паролю представлены в документе «Программный комплекс ДатаПлат. Сервер информационной модели с веб-порталом. Руководство пользователя».

2. Проверка конфигурации меню на соответствие преднастроенному меню портала ПК ДПП.Добыча (раздел № 3.4 настоящего «Руководства администратора»).

3. Проверка конфигурации Базового сервера ПК ДПП.Добыча с помощью процедуры «Управление репозиторием «Модули и функции»: Администрирование\Управление базовым сервером\Модули и функции\Базовый сервер*\Вкладка «Функции». Должен отобразиться список функций и операций Базового сервера. Ожидаемый результат выполнения действий представлен ниже.

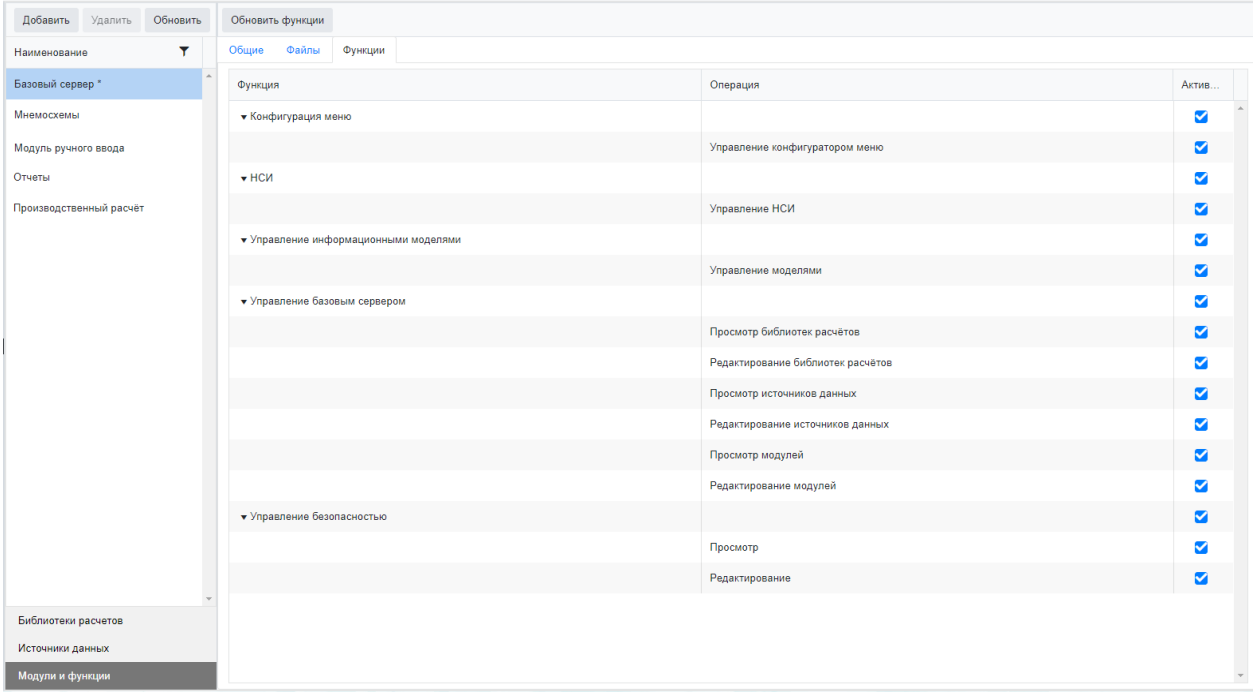

4. Проверка источников данных, поставляемых с дистрибутивом ПК ДП (раздел 3.4 настоящего Руководства администратора): Администрирование\Управление базовым сервером\Источники данных. Должен отобразиться список источников данных, поставляемых с дистрибутивом. Ожидаемый результат выполнения действий представлен ниже.

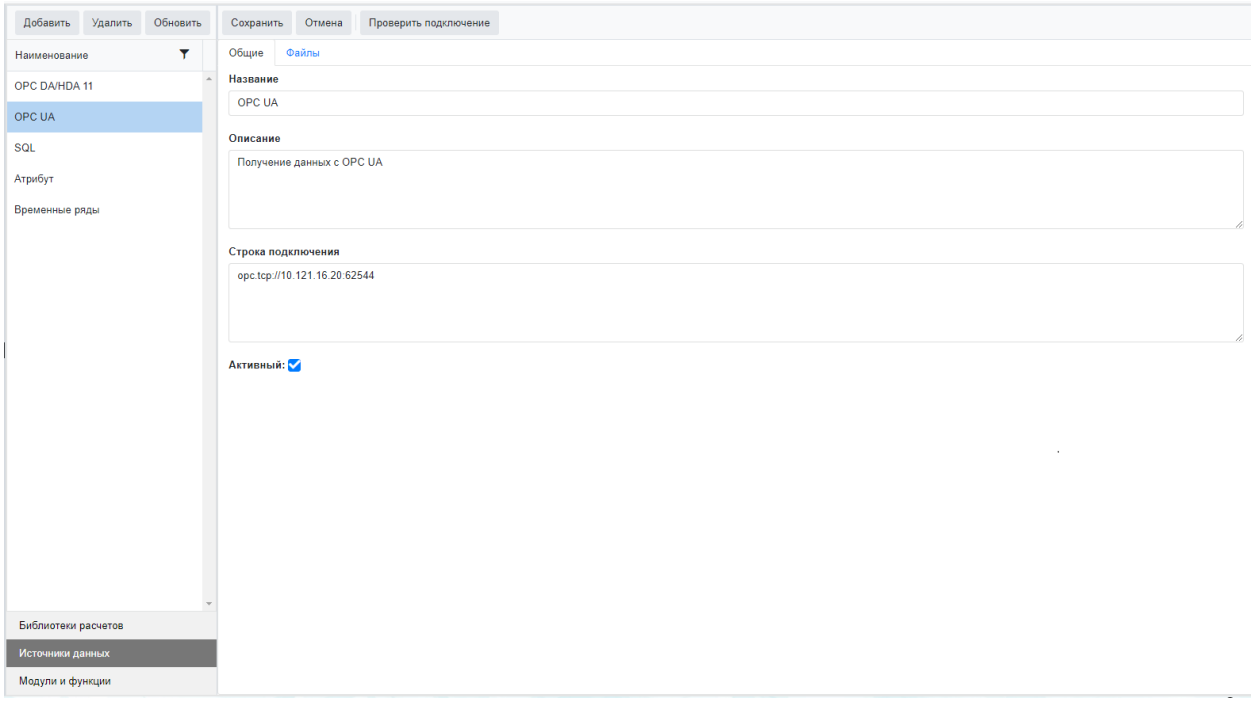

5. Проверка Системных НСИ на соответствие перечню Справочников, поставляемым с дистрибутивом ПК ДП (раздел **Ошибка! Источник ссылки не найден.** настоящего Руководства администратора): Управление данными\Управление справочниками\Системные НСИ. Должен отобразиться список системных справочников, поставляемых с дистрибутивом. Ожидаемый результат выполнения действий представлен ниже.

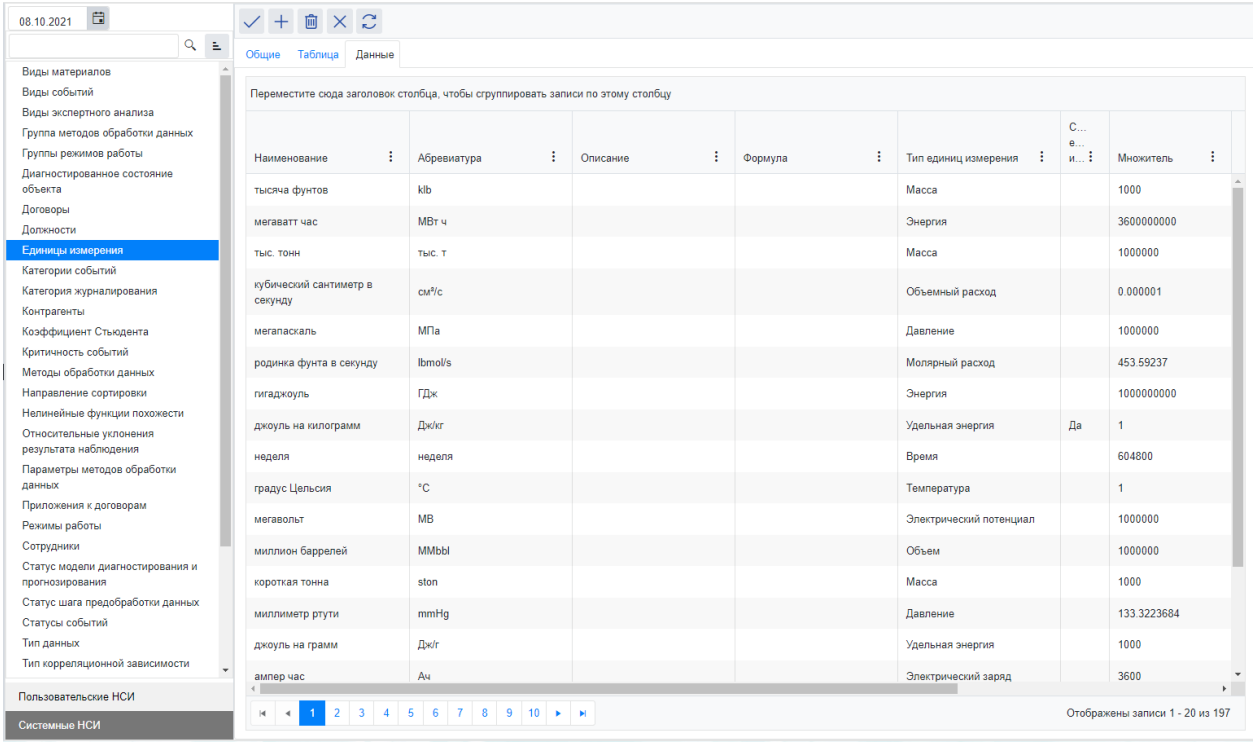

6. Проверка работы Сервера производственных расчетов: Администрирование\Управление сервером расчетов\Вкладка «Общие». Состояние сервера расчетов должно быть "Работает", кнопки "Стоп" и "Старт" должны менять состояние сервера расчетов. Ожидаемый результат выполнения действий представлен ниже.

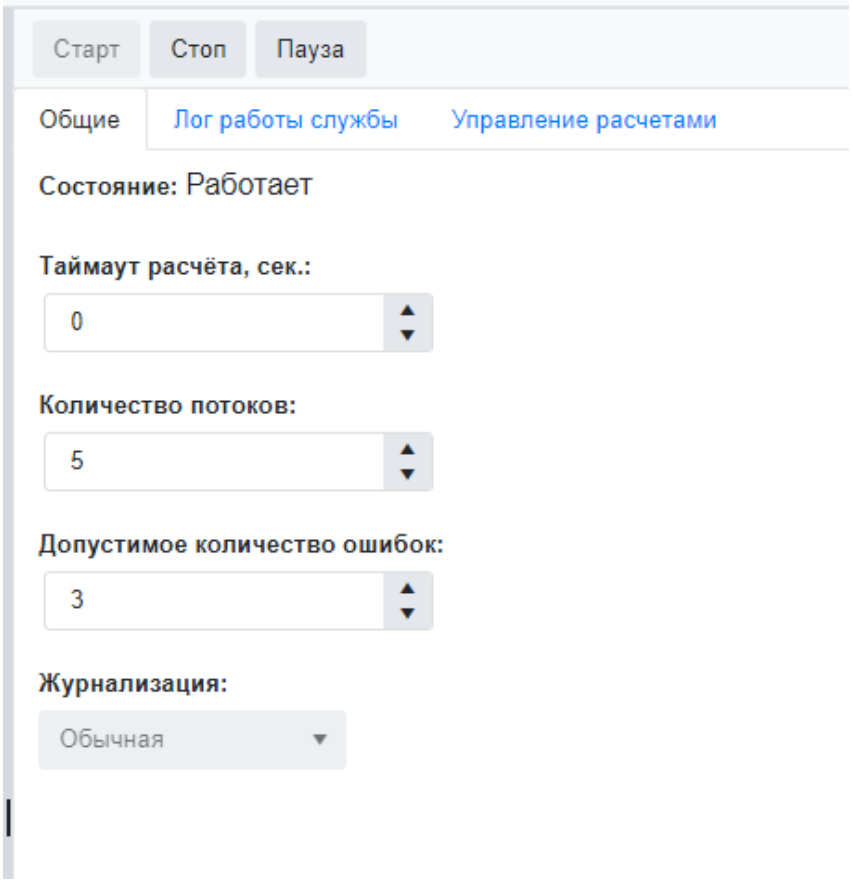

8. Аварийные ситуации и сообщения администратору

При обращении в техподдержку, для оперативного решения проблем, рекомендуется максимально полно описывать проблему, прикладывать последовательность действий и скриншоты.

9. Рекомендации по освоению

Для лучшего понимания концепции и работы ПК ДПП.Добыча пользователям рекомендуется изучить следующие документы:

1. Программный комплекс ДатаПлат. Общее описание ПК ДПП.Добыча.
2. Техническая документация по Microsoft Windows
3. Техническая документация PostgreSQL.
4. Техническая документация по Альфа платформе.