Reporte de Flujos y Casos de Prueba

Funcionalidades: ClientEntry y ClientOnboarding

PO QA VIDEO

Documento exhaustivo con diagramas de flujo, casos de prueba, guiones de video y criterios de evidencia para la primera experiencia del cliente en la plataforma Intrale.

Proyecto: Intrale Platform
Issue: #1119
Version: 2.0
Fecha: 2026-03-11
Generado por: PO + QA Agents
Pantallas: ClientEntryScreen · ClientOnboardingScreen
Rutas: /client/entry · /client/onboarding

Tabla de Contenidos

1. Contexto de Negocio
2. Arquitectura de Pantallas
3. Flujo ClientEntry
4. Flujo ClientOnboarding
5. Flujo Completo: Entry → Onboarding → Home
6. Casos de Prueba — ClientEntry
7. Casos de Prueba — ClientOnboarding
8. Casos de Prueba — Integración
9. Guión de Video
10. Criterios de Done
11. Datos de Prueba

1. Contexto de Negocio

ClientEntry y **ClientOnboarding** representan la *primera impresión* del cliente al abrir la app. Son el punto de entrada que determina si el usuario llega al home (si ya inició sesión), al onboarding (si es nuevo), al flujo de registro/login (si no tiene sesión), o ve un mensaje de tienda inactiva.

La calidad de este flujo impacta directamente en la **tasa de conversión** de nuevos clientes y en la experiencia de retorno de clientes recurrentes.

Actores involucrados

Actor	Escenario	Resultado esperado
Cliente nuevo (sin cuenta)	Primera apertura de la app	Ve pantalla Welcome → va a Onboarding → puede Registrarse o Iniciar sesión
Cliente recurrente (con sesión)	Reabre la app	Auto-login silencioso → directo a ClientHome sin fricción
Usuario BusinessAdmin/Saler	Abre app de negocio (APP_TYPE≠CLIENT)	Redirigido a HOME_PATH (flujo clásico)
Cliente en tienda inactiva	App con STORE_AVAILABLE=false	Ve mensaje de tienda no disponible con CTA deshabilitado

Reglas de negocio aplicables

- **APP_TYPE**: La app tiene tres flavors (client, business, delivery). Solo el flavor `client` activa el flujo ClientEntry.
- **STORE_AVAILABLE**: Flag de BuildKonfig que habilita o deshabilita la tienda. Si false, el cliente ve pantalla de cierre temporal.
- **Sesión previa**: `ToDoCheckPreviousLogin` verifica si existe un token válido en storage. Si existe → auto-login sin pantalla de welcome.
- **onboardingCompleted**: Flag persistido en `CommKeyValueStorage`. Si true, el onboarding no se muestra nuevamente.

2. Arquitectura de Pantallas

ClientEntryScreen — `/client/entry`

Componente	Archivo	Responsabilidad
ClientEntryScreen	`ui/sc/client/ClientEntryScreen.kt`	Composable principal, orquesta estados de UI
ClientEntryViewModel	`ui/sc/client/ClientEntryScreen.kt`	Lógica de resolución del entry point (APP_TYPE, STORE_AVAILABLE, sesión previa)
ClientEntryState	`ui/sc/client/ClientEntryScreen.kt`	Estado inmutable: businessName, businessActive, status
ClientEntryLoading	`ui/sc/client/ClientEntryScreen.kt`	CircularProgressIndicator mientras se evalúa el entry
ClientWelcomeContent	`ui/sc/client/ClientEntryScreen.kt`	Pantalla de bienvenida con botones Registrarse/Iniciar sesión
ClientStoreUnavailable	`ui/sc/client/ClientEntryScreen.kt`	Pantalla de tienda no disponible con CTA deshabilitado

ClientOnboardingScreen — `/client/onboarding`

Componente	Archivo	Responsabilidad
ClientOnboardingScreen	`ui/sc/client/ClientOnboardingScreen.kt`	Composable principal, verifica si ya se completó el onboarding
ClientOnboardingViewModel	`ui/sc/client/ClientOnboardingScreen.kt`	Lógica de paginación y persistencia de onboardingCompleted
ClientOnboardingUIState	`ui/sc/client/ClientOnboardingScreen.kt`	Estado: currentPage, totalPages=4, completed
OnboardingPager	`ui/sc/client/ClientOnboardingScreen.kt`	HorizontalPager con 4 páginas y controles de navegación
OnboardingPage	`ui/sc/client/ClientOnboardingScreen.kt`	Renderiza cada página con título, descripción e ícono
PageIndicators	`ui/sc/client/ClientOnboardingScreen.kt`	Indicadores de posición (puntos animados)

Estados de ClientEntryStatus

Estado	Condición de activación	UI mostrada
`Loading`	Estado inicial mientras se evalúa	CircularProgressIndicator centrado
`Welcome`	CLIENT + tienda activa + sin sesión	Nombre negocio + botones Registrarse/Iniciar sesión
`NavigateClientHome`	CLIENT + tienda activa + sesión válida	Navegación automática a /client/home
`NavigateClassic`	APP_TYPE ≠ CLIENT	Navegación automática a /home
`StoreUnavailable`	CLIENT + tienda inactiva	Mensaje de cierre con CTA Lock deshabilitado

3. Flujo ClientEntry

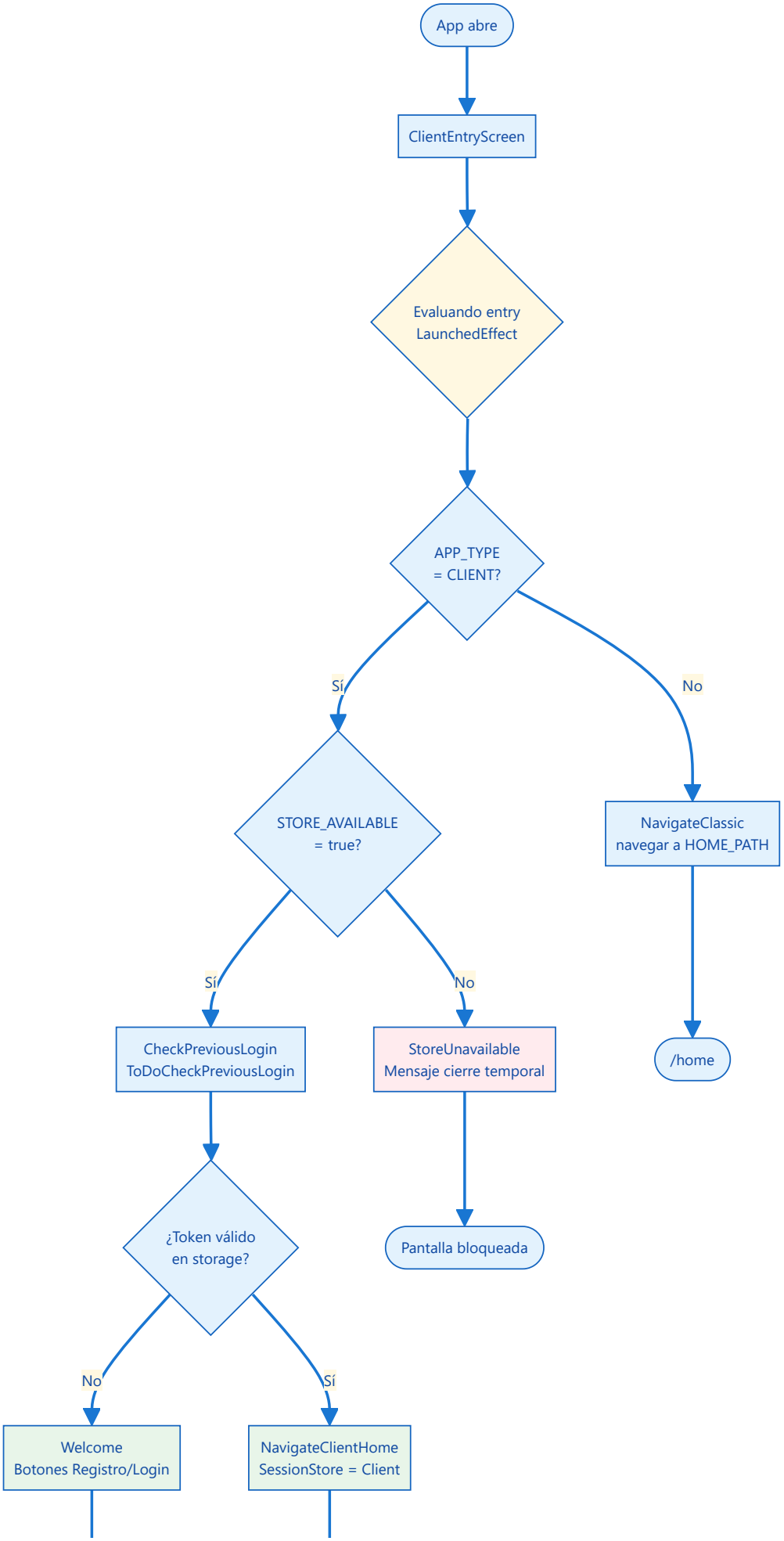
App abre
ClientEntryScreen
Evaluando entry
LaunchedEffect
APP_TYPE
= CLIENT?
Sí
No
STORE_AVAILABLE
= true?
NavigateClassic
navegar a HOME_PATH
Sí
No
CheckPreviousLogin
ToDoCheckPreviousLogin
StoreUnavailable
Mensaje cierre temporal
/home
¿Token válido
en storage?
Pantalla bloqueada
No
Sí
Welcome
Botones Registro/Login
NavigateClientHome
SessionStore = Client

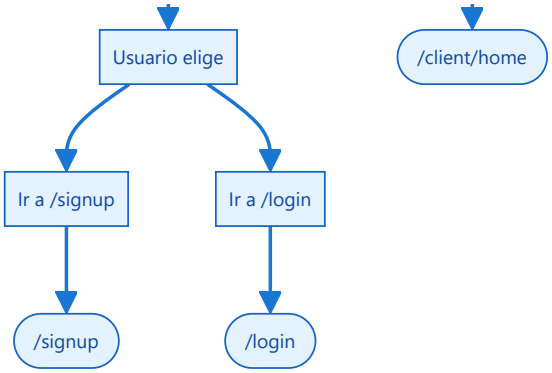

Estados de pantalla ClientEntry

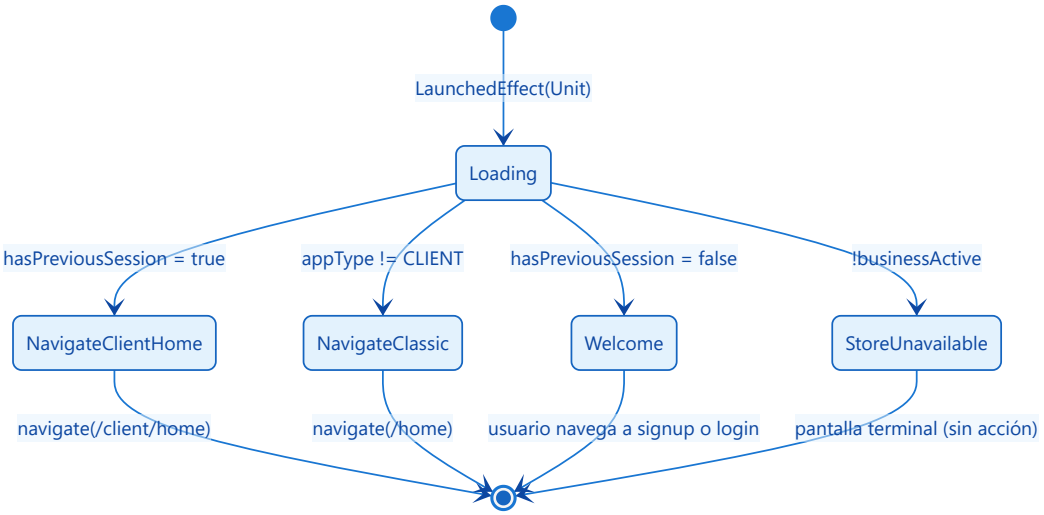

4. Flujo ClientOnboarding

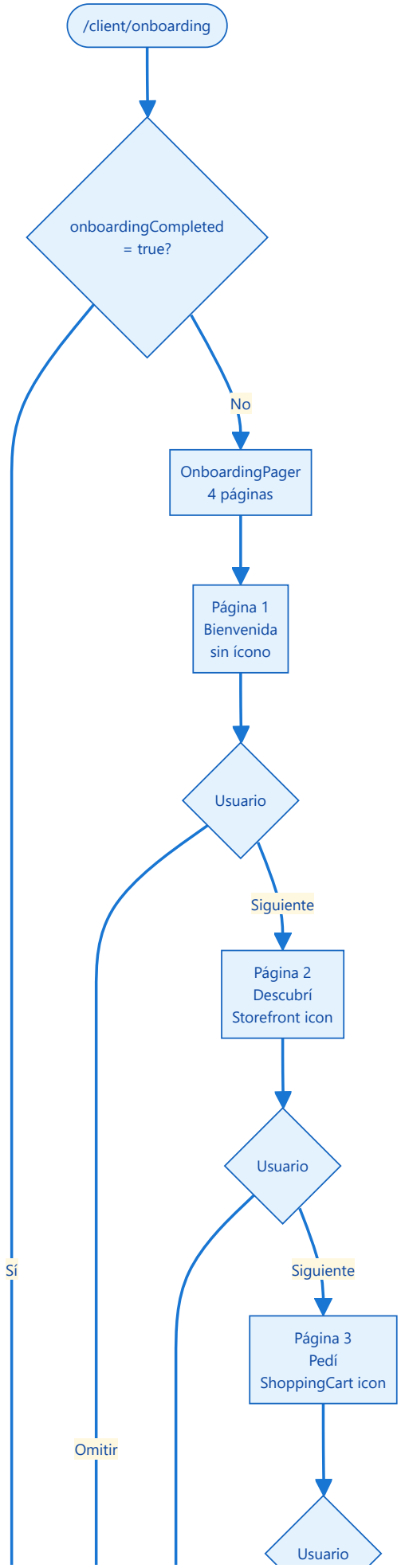
/client/onboarding
onboardingCompleted = true?
No
Sí
OnboardingPager 4 páginas
Página 1 Bienvenida sin ícono
Usuario
Siguiente
Omitir
Página 2 Descubrí Storefront icon
Usuario
Siguiente
Página 3 Pedí ShoppingCart icon
Usuario

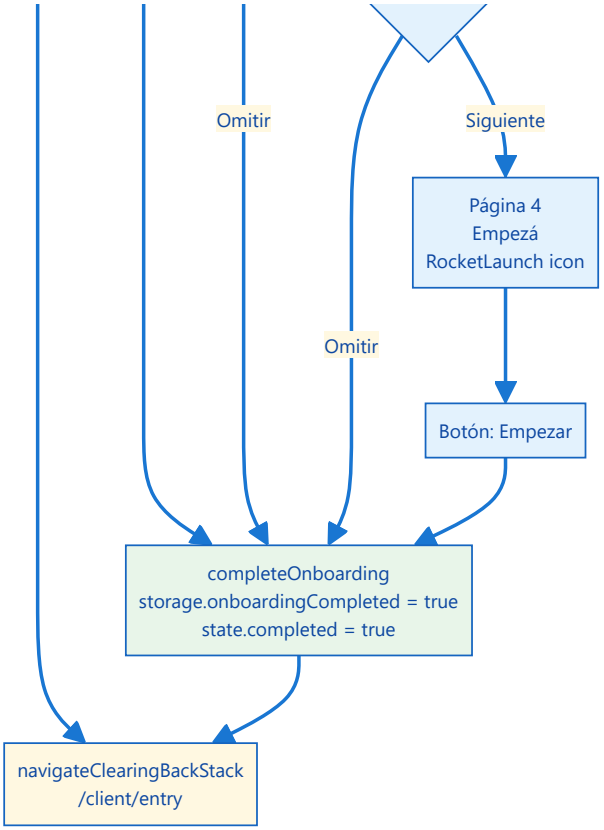

Páginas del Onboarding

#	Título (MessageKey)	Descripción (MessageKey)	Ícono	Controles
0	client_onboarding_welcome_title	client_onboarding_welcome_subtitle	Ninguno	Siguiente + Omitir
1	client_onboarding_discover_title	client_onboarding_discover_description	Storefront	Siguiente + Omitir
2	client_onboarding_order_title	client_onboarding_order_description	ShoppingCart	Siguiente + Omitir
3	client_onboarding_start_title	client_onboarding_start_description	RocketLaunch	Solo Empezar

5. Flujo Completo: Entry → Onboarding → Home

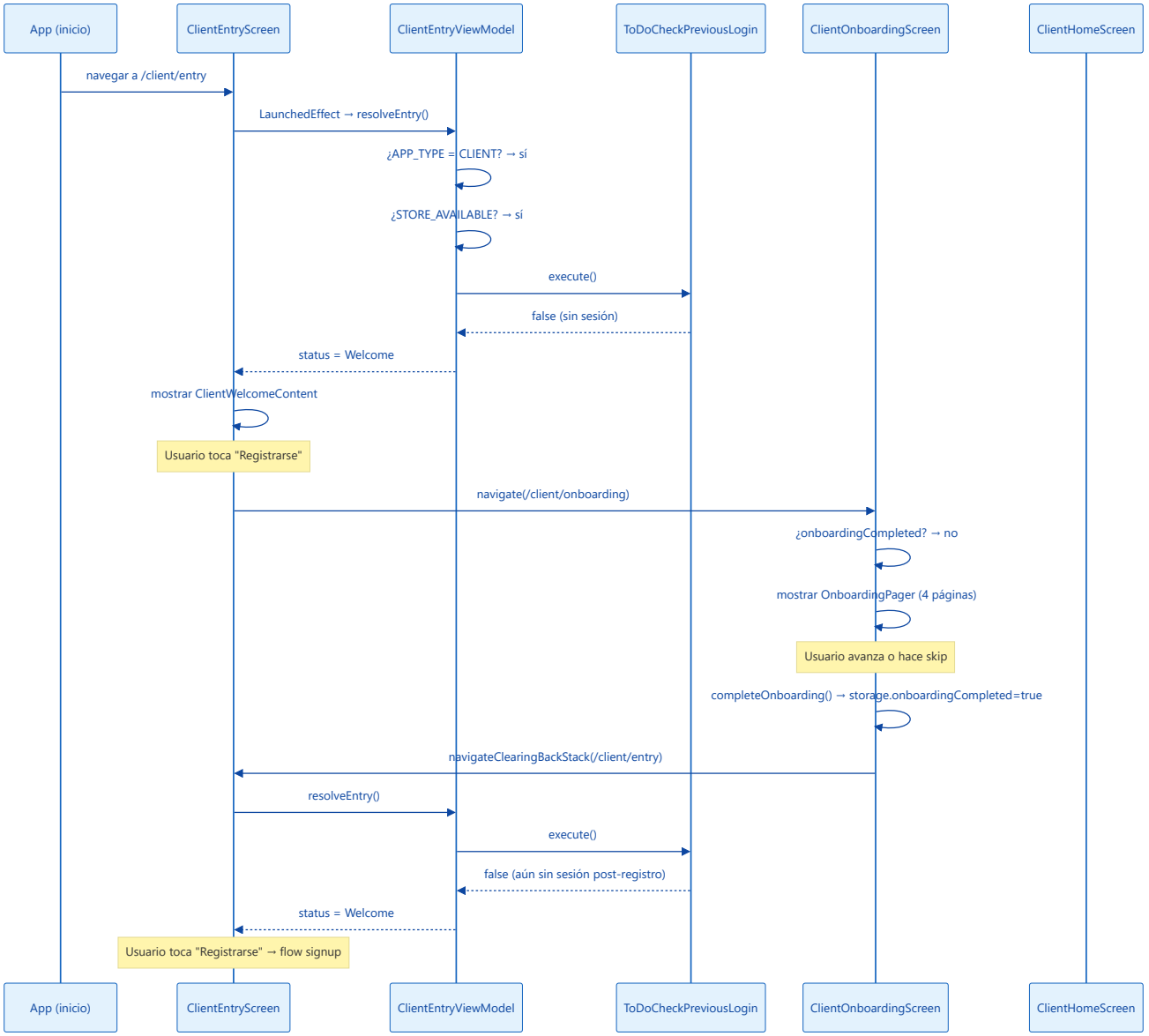

Flujo de cliente recurrente (auto-login)

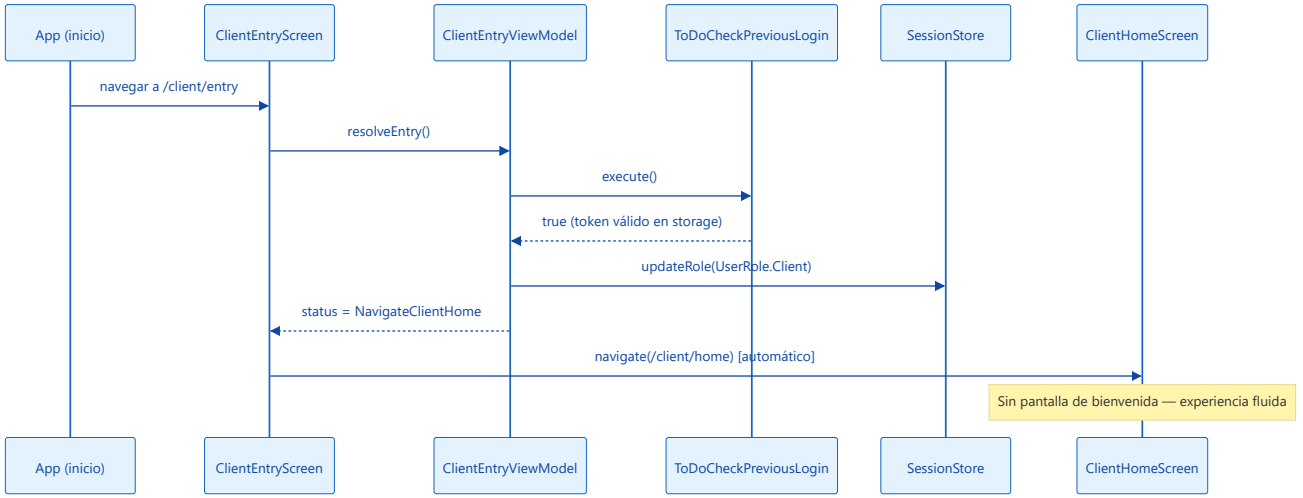

6. Casos de Prueba — ClientEntry

> **Nota de configuración:** Los casos que requieren APP_TYPE=CLIENT deben ejecutarse en el flavor `client` de la app Android o en la configuración de desktop con `AppRuntimeConfig.appType = AppType.CLIENT`.

Grupo A: Estado inicial y loading

ID	Nombre	Tags	Precondición	Pasos	Resultado esperado	Evidencia requerida
CE-A01	Loading spinner visible al iniciar	SMOKE	APP_TYPE=CLIENT, STORE_AVAILABLE=true	1. Abrir la app en pantalla limpia 2. Observar el estado inicial de /client/entry	CircularProgressIndicator centrado en pantalla durante la evaluación del entry (mínimo 1 frame visible)	Screenshot del spinner
CE-A02	Transición de loading a Welcome sin parpadeo	SMOKE VIDEO	APP_TYPE=CLIENT, STORE_AVAILABLE=true, sin sesión previa	1. Abrir la app 2. Observar la transición del spinner a la pantalla Welcome	Transición fluida de Loading a Welcome sin pantalla en blanco intermedia	Video grabado con screenrecord

Grupo B: Pantalla Welcome (sin sesión)

ID	Nombre	Tags	Precondición	Pasos	Resultado esperado	Evidencia requerida
CE-B01	Pantalla Welcome muestra nombre del negocio	SMOKE	APP_TYPE=CLIENT, STORE_AVAILABLE=true, sin sesión	1. Abrir la app con las condiciones indicadas 2. Esperar a que cargue el estado Welcome 3. Verificar que el nombre del negocio aparece formateado (primera letra mayúscula)	El nombre del negocio (BuildKonfig.BUSINESS) se muestra en headline con primera letra mayúscula	Screenshot pantalla Welcome completa
CE-B02	Botón Registrarse navega a /signup	SMOKE HIGH	APP_TYPE=CLIENT, STORE_AVAILABLE=true, sin sesión	1. Abrir la app, esperar pantalla Welcome 2. Tocar el botón "Registrarse"	Navegación a /signup (pantalla de registro)	Screenshot de /signup alcanzado desde Welcome
CE-B03	Botón Iniciar sesión navega a /login	SMOKE HIGH	APP_TYPE=CLIENT, STORE_AVAILABLE=true, sin sesión	1. Abrir la app, esperar pantalla Welcome 2. Tocar el botón "Iniciar sesión"	Navegación a /login (pantalla de login)	Screenshot de /login alcanzado desde Welcome
CE-B04	Pantalla Welcome contiene texto informativo de cuenta	REGRESIÓN	APP_TYPE=CLIENT, STORE_AVAILABLE=true, sin sesión	1. Abrir la app, esperar pantalla Welcome 2. Verificar que aparece el texto de client_entry_account_info	Texto informativo visible debajo de los botones (client_entry_account_info)	Screenshot de pantalla Welcome completa con scroll

Grupo C: Auto-login (con sesión previa)

ID	Nombre	Tags	Precondición	Pasos	Resultado esperado	Evidencia requerida
CE-C01	Auto-login con sesión válida navega a /client/home	SMOKE HIGH VIDEO	APP_TYPE=CLIENT, STORE_AVAILABLE=true, token válido en CommKeyValueStorage	1. Iniciar sesión en la app (primer login exitoso) 2. Cerrar y reabrir la app 3. Observar que no se muestra la pantalla Welcome	La app navega directamente a /client/home sin mostrar la pantalla Welcome. SessionStore.role = Client.	Video del flujo completo de reapertura de app con auto-login
CE-C02	SessionStore actualiza rol a Client en auto-login	REGRESIÓN	Token válido en storage	1. Abrir la app con sesión previa 2. Verificar que el rol en SessionStore es Client	SessionStore.role == UserRole.Client tras el auto-login	Log de app mostrando "Resultado sesión previa: true"

Grupo D: Tienda inactiva

ID	Nombre	Tags	Precondición	Pasos	Resultado esperado	Evidencia requerida
CE-D01	StoreUnavailable visible cuando	HIGH	APP_TYPE=CLIENT, STORE_AVAILABLE=false	1. Configurar STORE_AVAILABLE=false en	Pantalla ClientStoreUnavailable con: nombre del negocio, mensaje	Screenshot de pantalla StoreUnavailable con

	STORE_AVAILABLE=false		(BuildKonfig)	BuildKonfig 2. Abrir la app 3. Verificar la pantalla mostrada	de cierre, botón con ícono Lock DESHABILITADO	botón deshabilitado
CE-D02	CTA en StoreUnavailable no es interactivo	EDGE	STORE_AVAILABLE=false	1. Abrir app con tienda inactiva 2. Intentar tocar el botón de acción	El botón no responde al toque (enabled=false), no hay navegación	Video mostrando tap sobre botón sin respuesta

Grupo E: Detección APP_TYPE

ID	Nombre	Tags	Precondición	Pasos	Resultado esperado	Evidencia requerida
CE-E01	APP_TYPE BUSINESS navega a /home (NavigateClassic)	REGRESIÓN	APP_TYPE=BUSINESS (flavor business)	1. Abrir app con flavor business 2. Verificar destino de navegación desde el entry	Navegación a /home sin mostrar pantalla Welcome ni StoreUnavailable	Log "Resolviendo entry con APP_TYPE=BUSINESS → NavigateClassic"
CE-E02	APP_TYPE DELIVERY navega a /home (NavigateClassic)	REGRESIÓN	APP_TYPE=DELIVERY (flavor delivery)	1. Abrir app con flavor delivery 2. Verificar destino de navegación	Navegación a /home sin flujo cliente	Log del entry mostrando navegación a /home

7. Casos de Prueba — ClientOnboarding

Nota: El onboarding se accede navegando desde Welcome → "Registrarse" → después de signup → /client/onboarding. También puede accederse directamente para testing.

Grupo F: Navegación por páginas

ID	Nombre	Tags	Precondición	Pasos	Resultado esperado	Evidencia requerida
CO-F01	Pager muestra 4 páginas con contenido correcto	SMOKE	onboardingCompleted=false en storage	1. Navegar a /client/onboarding 2. Avanzar por las 4 páginas con el botón "Siguiente" 3. Verificar contenido de cada página	• Página 1: Título bienvenida, descripción, sin ícono, botones Siguiente + Omitir • Página 2: Ícono Storefront, título descubrí, botones Siguiente + Omitir • Página 3: Ícono ShoppingCart, título pedí, botones Siguiente + Omitir • Página 4: Ícono RocketLaunch, título empezá, solo botón Empezar	Screenshots de las 4 páginas
CO-F02	Indicadores de página (dots) reflejan posición actual	SMOKE	onboardingCompleted=false	1. Navegar al onboarding 2. Observar los indicadores de punto en cada página	El dot de la página activa es más grande (10dp) y color primario. Los inactivos son 8dp y onSurface con 30% alpha.	Screenshots de indicadores en páginas 1 y 3
CO-F03	Swipe horizontal navega entre páginas	SMOKE VIDEO	onboardingCompleted=false	1. Navegar al onboarding 2. Hacer swipe izquierda para avanzar a página 2 3. Hacer swipe derecha para volver a página 1	HorizontalPager responde al swipe. Indicadores se actualizan. ViewModel recibe onPageChange.	Video del swipe entre páginas
CO-F04	Botón Siguiente en página 4 NO aparece — solo Empezar	REGRESIÓN	onboardingCompleted=false, navegar a página 4	1. Avanzar hasta la última página (índice 3) 2. Verificar controles disponibles	Solo aparece el botón "Empezar". No hay botón "Siguiente" ni "Omitir".	Screenshot de página 4 con solo botón Empezar

Grupo G: Skip y completar onboarding

ID	Nombre	Tags	Precondición	Pasos	Resultado esperado	Evidencia requerida
CO-G01	Skip desde página 1 completa onboarding y navega	HIGH VIDEO	onboardingCompleted=false, en página 1 del onboarding	1. Navegar al onboarding 2. Sin avanzar páginas, tocar "Omitir" 3. Verificar destino	completeOnboarding() llamado. storage.onboardingCompleted=true. Navega a /client/entry con back stack limpio.	Video del skip desde página 1 con navegación final
CO-G02	Skip desde página 2 completa onboarding	EDGE	onboardingCompleted=false	1. Avanzar a página 2 2. Tocar "Omitir"	Misma lógica que CO-G01: completeOnboarding() y navega a entry.	Screenshot de storage.onboardingCompleted=true
CO-G03	Empezar en página 4 completa onboarding y navega	SMOKE HIGH	onboardingCompleted=false	1. Avanzar por las 4 páginas hasta la última 2. Tocar "Empezar" 3. Verificar destino	completeOnboarding() llamado. storage.onboardingCompleted=true. Navega a /client/entry.	Video del flujo completo onboarding 4 páginas + Empezar

Grupo H: Persistencia y segunda visita

ID	Nombre	Tags	Precondición	Pasos	Resultado esperado	Evidencia requerida
CO-H01	Segunda apertura no muestra onboarding si ya se completó	HIGH REGRESIÓN	storage.onboardingCompleted=true (tras completar en sesión anterior)	1. Completar el onboarding en una primera sesión 2. Cerrar y reabrir la app	La pantalla de onboarding redirige inmediatamente a /client/entry (navigateClearingBackStack). No muestra el pager.	Log "Onboarding ya completado, navegando a entry"

				3. Navegar a /client/onboarding directamente		
CO-H02	onboardingCompleted persiste entre sesiones de app	HIGH	storage en CommKeyValueStorage persiste en disco/SharedPrefs	1. Completar el onboarding 2. Forzar cierre de la app (kill process) 3. Reabrir la app 4. Verificar que no muestra el onboarding	La flag onboardingCompleted=true sobrevive el kill del proceso. No se muestra el onboarding en la reapertura.	Video del kill + reapertura mostrando que no aparece el onboarding
CO-H03	nextPage no avanza más allá de la última página	EDGE	ViewModel con totalPages=4	1. Llamar nextPage() 10 veces seguidas 2. Verificar el estado final de currentPage	currentPage == totalPages - 1 == 3. No supera el límite.	Test unitario ClientOnboardingViewModelTest existente cubre este caso

8. Casos de Prueba — Integración

Nota: Estos casos verifican el flujo completo entre pantallas, incluyendo navegación y estado compartido.

ID	Nombre	Tags	Precondición	Pasos	Resultado esperado	Evidencia requerida
CI-01	Flujo completo nuevo usuario: Entry → Welcome → Onboarding → Entry → Signup	SMOKE HIGH VIDEO	App limpia: sin sesión, onboardingCompleted=false, STORE_AVAILABLE=true, APP_TYPE=CLIENT	1. Abrir app → verificar Loading → Welcome 2. Tocar "Registrarse" → navega a /signup 3. Completar registro → sistema navega a /client/onboarding 4. Completar onboarding (o skip) 5. Verificar regreso a /client/entry con pantalla Welcome (sin sesión activa aún)	El flujo completo funciona sin errores. Back stack se limpia correctamente tras el onboarding. El usuario llega a /client/entry desde donde puede hacer login.	Video del flujo completo (5-10 minutos)
CI-02	Flujo cliente recurrente: Entry → auto-login → ClientHome	SMOKE HIGH VIDEO	Token válido en storage, STORE_AVAILABLE=true, APP_TYPE=CLIENT	1. Abrir app 2. Verificar que no aparece pantalla Welcome 3. Verificar navegación automática a /client/home	La app navega directamente a /client/home. No hay pantalla de bienvenida. SessionStore.role=Client.	Video de reapertura mostrando auto-login
CI-03	Botón Back desde onboarding no regresa al entry	EDGE	Usuario en pantalla de onboarding (navegó desde signup)	1. Completar registro y llegar al onboarding 2. Presionar botón Back del sistema 3. Verificar destino de navegación	El back stack fue limpiado por navigateClearingBackStack. El botón back sale de la app o va al entry, no al signup.	Screenshot del estado de navegación tras Back

9. Guión de Video

> **Estándar de video para todos los casos marcados con VIDEO:**
> Resolución mínima: 720p. FPS: 30. Overlay visible con: caso ID, paso actual, resultado esperado, timestamp. Grabar con `screenrecord --bit-rate 4M --time-limit 60` en Android. Para desktop, usar OBS o la grabación de pantalla nativa.

Video 1: Flujo de nueva apertura (CE-A02 + CE-B01 + CE-B02)

Duración estimada: 60 segundos
Casos cubiertos: CE-A02, CE-B01, CE-B02, CE-B03

Guión:
1. [0s] Pantalla negra (app cerrada)
2. [1s] Abrir la app — se muestra el launcher icon
3. [2s] Apparece CircularProgressIndicator (estado Loading) — CAPTURAR
4. [4s] Transición a pantalla Welcome con nombre del negocio — CAPTURAR
5. [5s] Mostrar botón "Registrarse" con ícono PersonAdd
6. [6s] Tocar "Registrarse" — verificar navegación a /signup — CAPTURAR
7. [8s] Presionar Back para volver a Welcome
8. [9s] Tocar "Iniciar sesión" — verificar navegación a /login — CAPTURAR

Video 2: Auto-login cliente recurrente (CE-C01 + CI-02)

Duración estimada: 30 segundos
Casos cubiertos: CE-C01, CI-02

Guión:
1. [0s] App con sesión válida en storage
2. [1s] Abrir la app
3. [2s] Spinner brevísimo (Loading)
4. [3s] Navegación directa a /client/home SIN pantalla Welcome — CAPTURAR
5. [5s] Verificar que el home del cliente está activo

Video 3: Onboarding completo (CO-F01 + CO-F03 + CO-G03 + CI-01)

Duración estimada: 90 segundos
Casos cubiertos: CO-F01, CO-F02, CO-F03, CO-G03

Guión:
1. [0s] En pantalla Welcome, tocar "Registrarse"
2. [3s] Completar signup básico
3. [15s] App navega a /client/onboarding — mostrar página 1 (sin ícono) — CAPTURAR
4. [17s] Mostrar indicadores de posición (1/4 activo)
5. [18s] Tocar "Siguiente" — swipe animado a página 2 (Storefront) — CAPTURAR
6. [21s] Tocar "Siguiente" — página 3 (ShoppingCart) — CAPTURAR
7. [24s] Tocar "Siguiente" — página 4 (RocketLaunch) — CAPTURAR
8. [27s] Verificar que NO hay botón Omitir — CAPTURAR
9. [28s] Tocar "Empezar" — CAPTURAR
10. [30s] App regresa a /client/entry → verificar que ahora puede hacer login

Video 4: Skip desde página 1 (CO-G01)

Duración estimada: 20 segundos
Casos cubiertos: CO-G01

Guión:
1. [0s] En pantalla de onboarding, página 1
2. [1s] Sin avanzar — tocar "Omitir"
3. [2s] Verificar que completeOnboarding() se llamó (log visible)
4. [3s] App regresa a /client/entry — CAPTURAR
5. [5s] Verificar back stack limpio (no se puede volver al onboarding)

Video 5: Persistencia - no muestra onboarding en segunda apertura (CO-H02)

Duración estimada: 30 segundos
Casos cubiertos: CO-H01, CO-H02

Guión:
1. [0s] Completar el onboarding (puede ser corte de video desde Video 3)
2. [5s] Forzar cierre de la app (via task manager o kill)
3. [8s] Reabrir la app
4. [10s] Verificar que NO aparece pantalla de onboarding — CAPTURAR
5. [12s] App va directamente a Entry (Welcome o auto-login) — CAPTURAR

Video 6: Tienda inactiva (CE-D01 + CE-D02)

Duración estimada: 20 segundos
Casos cubiertos: CE-D01, CE-D02

Guión:
1. [0s] App con STORE_AVAILABLE=false
2. [1s] Abrir la app
3. [3s] Pantalla StoreUnavailable visible — CAPTURAR
4. [5s] Intentar tocar el botón Lock — verificar que no responde — CAPTURAR

10. Criterios de Done

Criterios específicos del issue #1119

#	Criterio	Verificación	Estado
1	Reporte PDF v2.0 con diagramas Mermaid generado	Archivo docs/qa/reporte-onboarding-cliente-flujos-y-casos.html + .pdf existentes	⬜
2	Casos de prueba con guión de video documentados	Secciones 6, 7, 8 y 9 de este documento completas	⬜
3	Flujo completo Entry → Onboarding → Home documentado	Sección 5 de este documento, diagramas Mermaid correctos	⬜
4	Tests unitarios de ClientOnboardingViewModel existen y pasan	5 tests en ClientOnboardingViewModelTest.kt — todos PASS	⬜
5	ClientEntryScreen tiene tests de ViewModel	ClientEntryViewModelTest.kt con cobertura de resolveEntry()	⬜

Checklist estándar de calidad

#	Criterio	Estado
1	Build completo pasa sin errores (./gradlew check)	⬜
2	Tests unitarios existentes pasan (ClientOnboardingViewModelTest)	⬜
3	No hay strings directos (sin Res.string.* ni stringResource() fuera de ResStrings)	⬜
4	Logger configurado en todas las clases nuevas/modificadas	⬜
5	Videos de evidencia grabados para casos marcados con VIDEO	⬜
6	PR asignado a leitolarreta con descripción completa y Closes #1119	⬜

Gaps identificados durante el análisis

> **Gap detectado:** `ClientEntryScreen` no tiene tests unitarios de ViewModel (`ClientEntryViewModelTest.kt` no existe). La lógica de `resolveEntry()` contiene ramificaciones críticas (APP_TYPE, STORE_AVAILABLE, sesión previa) sin cobertura de tests.
>
> **Recomendación PO:** Agregar tests para los 4 caminos de resolveEntry(): NavigateClassic, StoreUnavailable, NavigateClientHome, Welcome.

11. Datos de Prueba

Configuraciones de entorno

Configuración	BuildKonfig.APP_TYPE	BuildKonfig.STORE_AVAILABLE	Storage.token	Storage.onboardingCompleted	Estado esperado
Nuevo cliente	CLIENT	true	null	false	Welcome
Cliente recurrente	CLIENT	true	"eyJhbG..."	true	NavigateClientHome
Tienda inactiva	CLIENT	false	null	false	StoreUnavailable
App de negocio	BUSINESS	N/A	N/A	N/A	NavigateClassic
App de delivery	DELIVERY	N/A	N/A	N/A	NavigateClassic

Datos de usuario para pruebas manuales

Campo	Valor de prueba	Notas
Email	maria.gonzalez@gmail.com	Cliente nuevo sin cuenta
Email recurrente	carlos.lopez@hotmail.com	Ya tiene cuenta activa
Contraseña	IntraleTest2024!	Cumple política: mayúscula, número, especial
Nombre negocio	La Parrilla de Don Ramón	Con espacios y acentos (verificar formattedBusinessName)
Nombre negocio minúsculas	panaderia integral	Verifica capitalización automática en Entry

Dispositivos de prueba sugeridos

Dispositivo	OS	Prioridad	Notas
Emulador Android API 30	Android 11	Alta	Caso base para todos los casos
Emulador Android API 34	Android 14	Media	Regresión con Material3 y predictive back
Desktop JVM	Windows / Linux	Baja	Verificar que el pager funciona con mouse