Reporte de Flujos y Casos de Prueba

Funcionalidad: Union a Negocio (RequestJoinBusiness / ReviewJoinBusiness)

PO QA VIDEO

Documento exhaustivo con diagramas de flujo, casos de prueba, guiones de video y criterios de evidencia para el flujo de solicitud y revision de union de repartidores a negocios en Intrale.

Proyecto: Intrale Platform
Version: 2.0
Fecha: 2026-03-11
Issue: #1126
Generado por: PO + QA Agents

Indice

Resumen Ejecutivo
Estandar de Evidencia en Video
Arquitectura del Flujo
Flujo A — Solicitar Union a Negocio (sin auto-accept)
Flujo B — Solicitar Union a Negocio (con auto-accept)
Flujo C — Revisar Solicitud: Aprobar
Flujo D — Revisar Solicitud: Rechazar
Flujos de Error y Casos de Borde
Flujo Cross-App (Delivery app + Business app)
Catalogo de Validaciones
Resumen y Cobertura
Gaps y Recomendaciones

1. Resumen Ejecutivo

La funcionalidad de Union a Negocio comprende **2 flujos principales + variantes de estado** que interactuan entre las apps Delivery y Business. Este reporte documenta **28 casos de prueba** con:

- Diagramas de flujo Mermaid por cada flujo y sub-flujo
- Guion de video paso a paso para cada caso de prueba
- Criterios de evidencia visual que debe capturar el video
- Narracion (texto/audio) de cada paso durante la grabacion

#	Flujo	App	Auth	Estado resultante	Casos
A	RequestJoinBusiness (sin auto-accept)	Delivery	JWT	PENDING	6
B	RequestJoinBusiness (con auto-accept)	Delivery	JWT	APPROVED	4
C	ReviewJoinBusiness — Aprobar	Business	JWT (BusinessAdmin)	APPROVED	5
D	ReviewJoinBusiness — Rechazar	Business	JWT (BusinessAdmin)	REJECTED	5
E	Casos de error y borde	Delivery + Business	Variable	Error	5
X	Flujo Cross-App completo	Delivery + Business	JWT ambas	PENDING→APPROVED	3
	TOTAL				**28**

1.1 Contexto de negocio

En Intrale, un repartidor (rol Delivery) debe estar asociado a un negocio para poder recibir ordenes. Existen dos caminos para esto:

- **SignUpDelivery**: El repartidor se registra directamente en el negocio (flujo separado)
- **RequestJoinBusiness**: Un repartidor ya autenticado solicita unirse a otro negocio

El flujo de **RequestJoinBusiness** es el cubierto en este reporte. Permite a un repartidor ya registrado en el sistema solicitar unirse a un negocio adicional, y al BusinessAdmin aprobar o rechazar dicha solicitud.

1.2 Estados de la relacion Delivery-Negocio

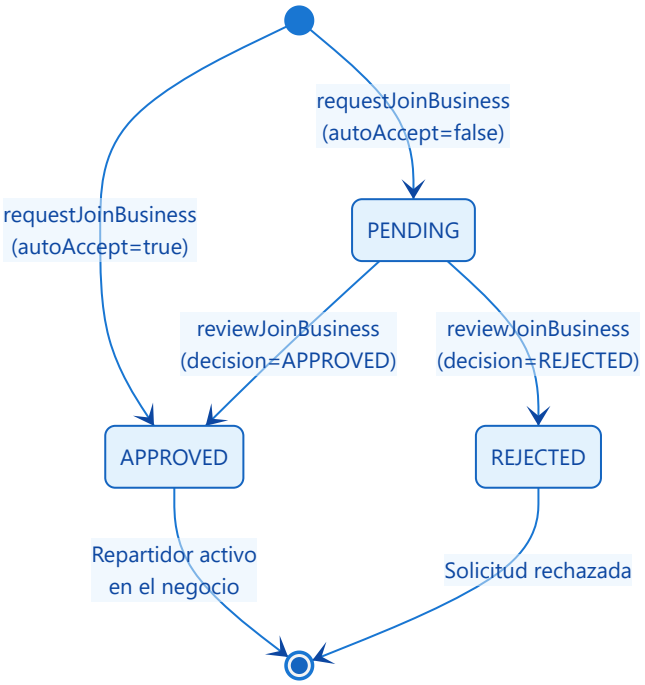

2. Estandar de Evidencia en Video

2.1 Nomenclatura de archivos

```
UN-{FLUJO}-{NNN}_{slug-descriptivo}.mp4
```

Ejemplos:

```
UN-A-001_solicitud-exitosa-sin-autoacept.mp4
UN-C-002_aprobacion-exitosa-businessadmin.mp4
UN-X-001_flujo-completo-cross-app.mp4
```

2.2 Estructura del video (4 fases obligatorias)

Fase	Duracion	Contenido
1. Titulo	3-5 seg	Overlay con ID del caso, nombre completo, fecha y entorno
2. Precondiciones	3-5 seg	Mostrar/narrar el estado inicial requerido
3. Ejecucion	Variable	Cada paso narrado con overlay de numero de paso
4. Verificacion	5-10 seg	Evidencia explicita de CADA resultado esperado

2.3 Overlay de pantalla (formato obligatorio)

```
UN-A-001 | Solicitud exitosa sin auto-accept                                  00:14
► Paso 3/4: Ingresar nombre del negocio (labuena-pizza)
◉ Verificar: Spinner aparece en boton "Solicitar union"
```

2.4 Requerimientos de evidencia por caso

Para CADA resultado esperado, el video DEBE mostrar:

1. **Pausa visual** (2-3 seg): resultado claramente visible en pantalla
2. **Overlay de verificacion**: ✓ `VERIFICADO: [descripcion]` o ✗ `FALLO: [descripcion]`
3. **Screenshot automatico**: captura del momento de verificacion

3. Arquitectura del Flujo

3.1 Diagrama de capas

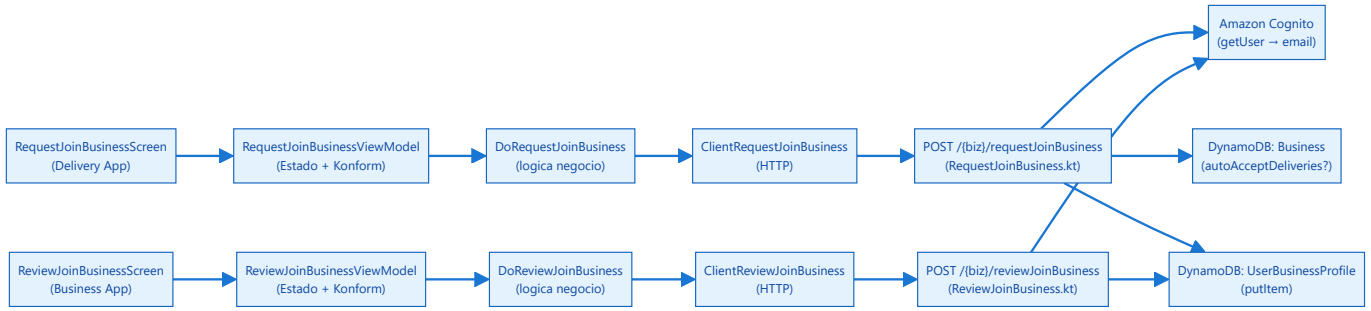

3.2 Mapa de navegacion

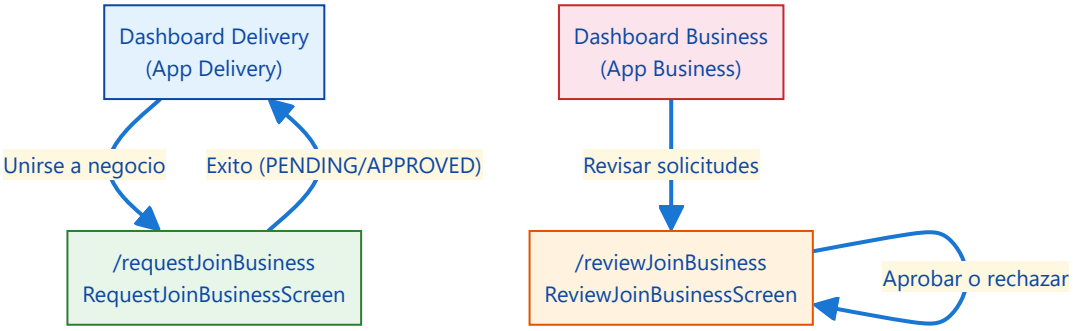

3.3 Endpoints del backend

Endpoint	Metodo	Auth	Funcion	App origen
`/{biz}/requestJoinBusiness`	POST	JWT (Delivery)	RequestJoinBusiness	Delivery
`/{biz}/reviewJoinBusiness`	POST	JWT (BusinessAdmin)	ReviewJoinBusiness	Business
`/{biz}/assignProfile`	POST	JWT (PlatformAdmin)	AssignProfile	Business (admin)

3.4 Modelo de datos: UserBusinessProfile

Campo	Tipo	Descripcion
email	String	Email del repartidor (desde Cognito)
business	String	Slug/nombre del negocio
profile	String	Siempre "Delivery" en este flujo
state	BusinessState	PENDING / APPROVED / REJECTED
compositeKey	String	Clave PK en DynamoDB (email+business+profile)

4. Flujo A — Solicitar Union a Negocio (sin auto-accept)

4.1 Descripcion funcional PO

Un repartidor autenticado en la app Delivery ingresa el slug del negocio al que quiere unirse. El backend verifica su identidad via Cognito, verifica que el negocio exista y tiene `autoAcceptDeliveries=false`, y crea el perfil en estado **PENDING**. El repartidor queda en espera de aprobacion del BusinessAdmin.

Precondiciones:

- App Delivery instalada y autenticada como repartidor (ej: `carlos.gomez@delivery.com`)
- Negocio con slug `labuena-pizza` existe en estado APPROVED
- El negocio tiene `autoAcceptDeliveries = false`
- No existe perfil Delivery para `carlos.gomez@delivery.com` en `labuena-pizza`

4.2 Diagrama de flujo

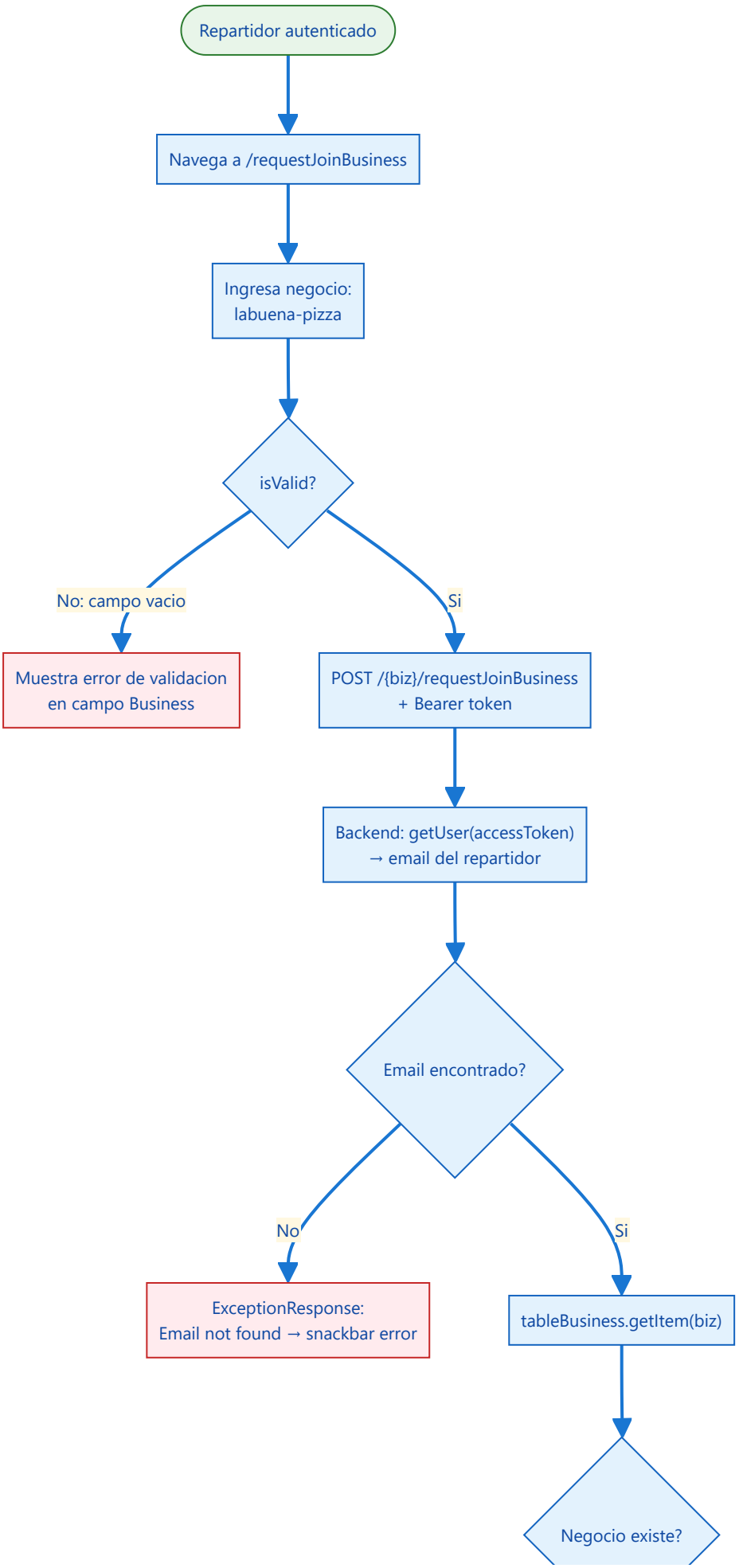
Repartidor autenticado
Navega a /requestJoinBusiness
Ingresa negocio: labuena-pizza
isValid?
No: campo vacio
Si
Muestra error de validacion en campo Business
POST /{biz}/requestJoinBusiness + Bearer token
Backend: getUser(accessToken) → email del repartidor
Email encontrado?
No
Si
ExceptionResponse: Email not found → snackbar error
tableBusiness.getItem(biz)
Negocio existe?

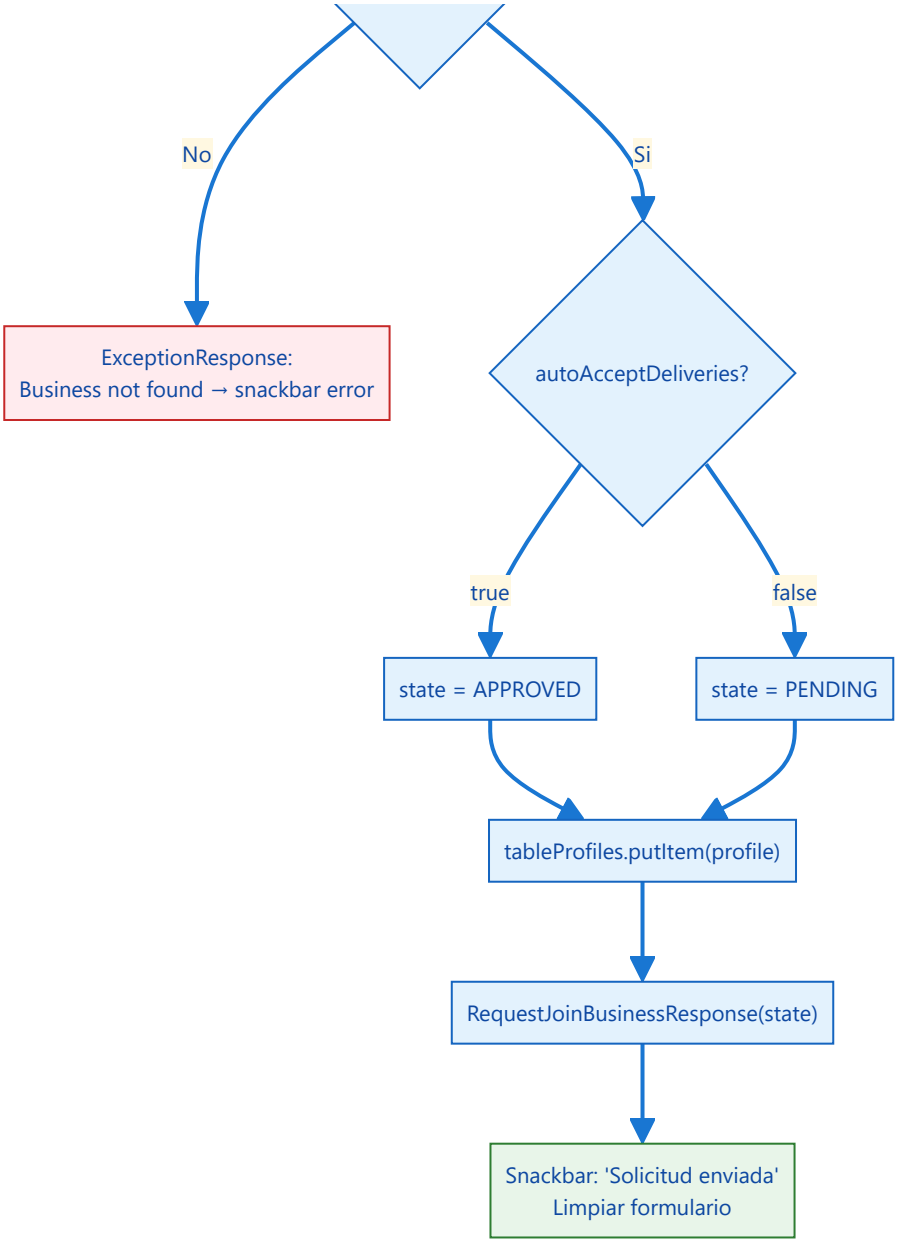

4.3 Casos de prueba QA

ID	Escenario	Precondicion	Datos de prueba	Pasos	Resultado esperado	Evidencia video
UN-A-001	Solicitud exitosa — negocio con auto-accept=false	Delivery autenticado, negocio existe, autoAcceptDeliveries=false, sin perfil previo	negocio: labuena-pizza user: carlos.gomez@delivery.com	1. Abrir pantalla /requestJoinBusiness 2. Ingresar "labuena-pizza" en campo Negocio 3. Tocar boton "Solicitar union" 4. Esperar respuesta	- Spinner visible mientras carga - Snackbar: "Solicitud enviada" - Formulario se limpia - Estado en BD: PENDING	Screenshot snackbar Screenshot BD (PENDING)
UN-A-002	Validacion: campo negocio vacio	Delivery autenticado	negocio: (vacio)	1. Abrir pantalla /requestJoinBusiness 2. Dejar campo Negocio vacio 3. Tocar boton "Solicitar union"	- No se hace llamada al backend - Campo Negocio muestra error de validacion - Boton permanece habilitado	Screenshot campo con error
UN-A-003	Negocio inexistente	Delivery autenticado	negocio: negocio-que-no-existe-xyz	1. Ingresar negocio que no existe 2. Tocar boton "Solicitar union"	- Snackbar con mensaje de error - Formulario permanece con datos - Estado BD: sin cambios	Screenshot snackbar error

`UN-A-004`	Sin autenticacion (token invalido)	Token JWT expirado o invalido	negocio: labuena-pizza Authorization: token-invalido	1. Simular token invalido 2. Intentar solicitar union	- Respuesta de error de autorizacion - Snackbar con mensaje de acceso denegado - No se crea perfil en BD	Screenshot error auth
`UN-A-005`	Prevencion de doble submit	Delivery autenticado, negocio existe	negocio: labuena-pizza	1. Ingresar negocio valido 2. Tocar boton "Solicitar union" 3. Tocar nuevamente el boton mientras carga	- Boton deshabilitado durante loading - Solo una solicitud enviada al backend - Spinner visible	Video: boton deshabilitado durante carga
`UN-A-006`	Solicitud duplicada (perfil ya existe)	Delivery ya tiene perfil (PENDING) en labuena-pizza	negocio: labuena-pizza user: carlos.gomez@delivery.com	1. Ingresar negocio donde ya hay perfil 2. Tocar boton "Solicitar union"	- Backend sobrescribe con putItem (comportamiento actual) - O retorna error de duplicado (comportamiento esperado PO) - Snackbar informativo	Screenshot resultado Screenshot estado BD

> **Nota PO sobre UN-A-006:** El backend actual usa `putItem` sin verificar duplicados, lo que sobrescribe un perfil existente. Este es un gap identificado. Se recomienda validar si ya existe un perfil antes de crear uno nuevo.

5. Flujo B — Solicitar Union a Negocio (con auto-accept)

5.1 Descripcion funcional PO

Identico al Flujo A, pero el negocio tiene `autoAcceptDeliveries = true`. El repartidor es aprobado de forma automatica sin necesitar revision del BusinessAdmin. El estado resultante es directamente **APPROVED**.

Precondiciones:

- App Delivery instalada y autenticada
- Negocio con slug `rapido-express` existe en estado APPROVED
- El negocio tiene `autoAcceptDeliveries = true`

5.2 Diagrama de flujo

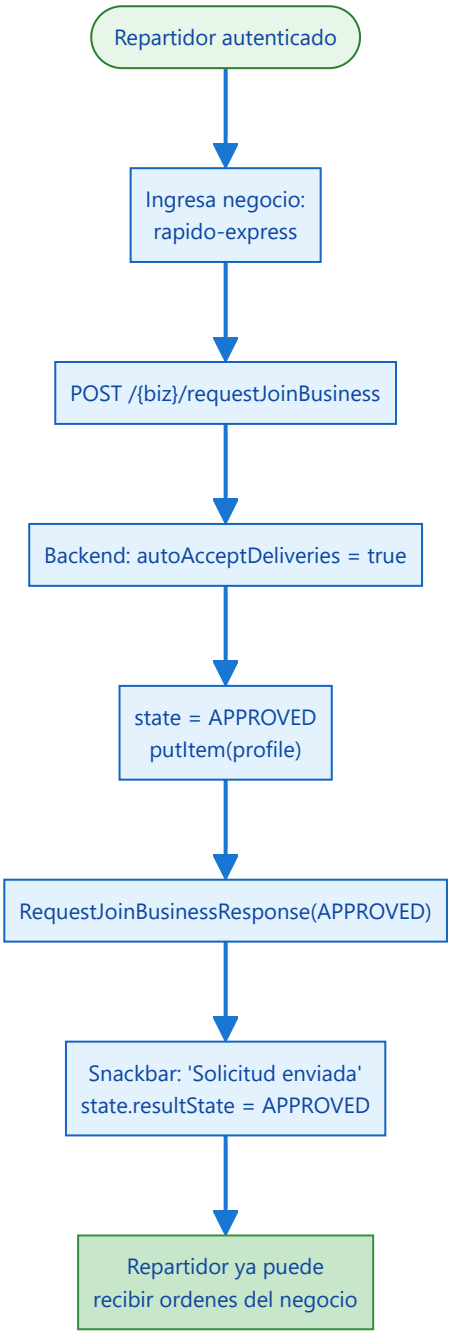

5.3 Casos de prueba QA

ID	Escenario	Precondicion	Datos de prueba	Pasos	Resultado esperado	Evidencia video

UN-B-001	Auto-aprobacion exitosa	Delivery autenticado, negocio con autoAcceptDeliveries=true	negocio: rapido-express user: maria.ruiz@delivery.com	1. Abrir /requestJoinBusiness 2. Ingresar "rapido-express" 3. Tocar "Solicitar union"	- Snackbar exitoso - state.resultState = "APPROVED" - BD: estado = APPROVED - Repartidor puede operar en el negocio	Screenshot snackbar Screenshot BD APPROVED
UN-B-002	Respuesta UI muestra estado APPROVED	Misma que UN-B-001	negocio: rapido-express	1. Solicitar union 2. Verificar que el ViewModel actualiza resultState	- vm.state.resultState = "APPROVED" - UI refleja el estado aprobado - No muestra "en revision"	Screenshot UI con resultState=APPROVED
UN-B-003	Contraste: mismo negocio sin auto-accept retorna PENDING	Dos negocios: uno con auto-accept y uno sin	negocio1: labuena-pizza (auto-accept=false) negocio2: rapido-express (auto-accept=true)	1. Solicitar union a labuena-pizza → verificar PENDING 2. Solicitar union a rapido-express → verificar APPROVED	- labuena-pizza: resultState=PENDING - rapido-express: resultState=APPROVED - Comportamiento diferenciado confirmado	Video comparativo dos solicitudes
UN-B-004	Formulario se limpia despues de exito	Delivery autenticado, negocio con auto-accept	negocio: rapido-express	1. Ingresar negocio 2. Solicitar union exitosamente 3. Verificar estado del formulario	- Campo Negocio queda vacio - initInputState() llamado - Listo para nueva solicitud	Screenshot formulario limpio

6. Flujo C — Revisar Solicitud: Aprobar

6.1 Descripcion funcional PO

El BusinessAdmin de un negocio ve las solicitudes pendientes de repartidores y decide aprobarlas. Ingresa el email del repartidor y toca "Aprobar". El backend verifica que el actor sea BusinessAdmin del negocio, busca el perfil PENDING del repartidor y lo cambia a **APPROVED**.

> **Precondiciones:**
> - App Business con usuario autenticado como BusinessAdmin de `labuena-pizza`
> - Existe perfil Delivery PENDING para `carlos.gomez@delivery.com` en `labuena-pizza`

6.2 Diagrama de flujo

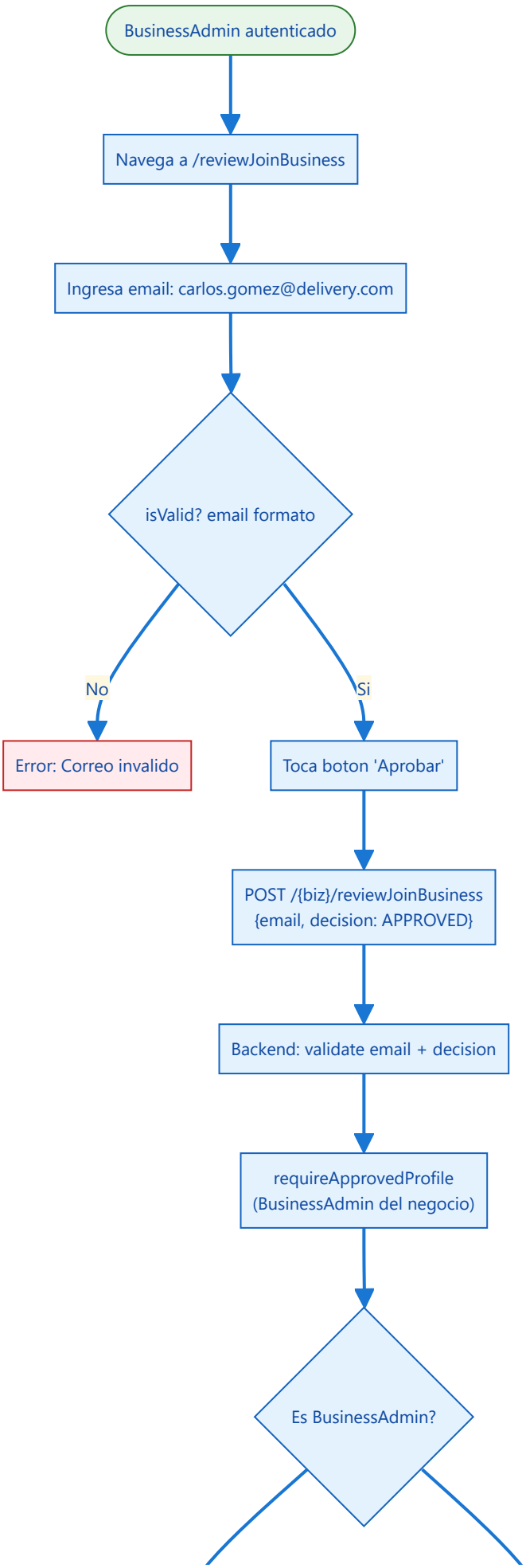
BusinessAdmin autenticado
Navega a /reviewJoinBusiness
Ingresa email: carlos.gomez@delivery.com
isValid? email formato
No
Si
Error: Correo invalido
Toca boton 'Aprobar'
POST /{biz}/reviewJoinBusiness
{email, decision: APPROVED}
Backend: validate email + decision
requireApprovedProfile
(BusinessAdmin del negocio)
Es BusinessAdmin?

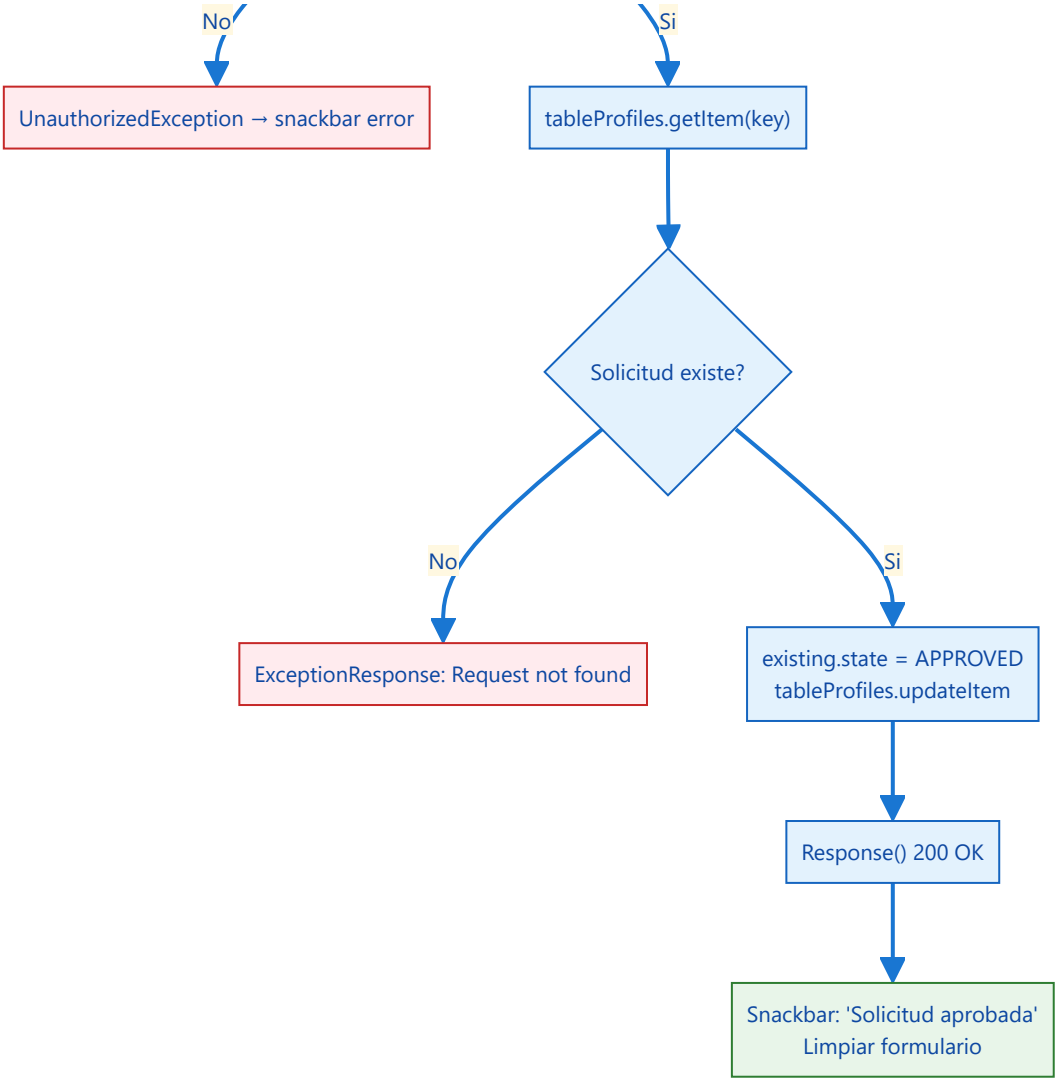

6.3 Casos de prueba QA

ID	Escenario	Precondicion	Datos de prueba	Pasos	Resultado esperado	Evidencia video
UN-C-001	Aprobacion exitosa	BusinessAdmin autenticado, perfil PENDING existe	email: carlos.gomez@delivery.com negocio: labuena-pizza	1. Abrir /reviewJoinBusiness 2. Ingresar email del repartidor 3. Tocar "Aprobar"	- Spinner durante carga - Snackbar: mensaje de aprobado - Formulario limpio - BD: estado = APPROVED	Screenshot snackbar aprobado Screenshot BD APPROVED
UN-C-002	Validacion: email con formato invalido	BusinessAdmin autenticado	email: no-es-email	1. Ingresar email invalido 2. Tocar "Aprobar"	- No se llama al backend - Campo email muestra "Correo invalido" - Ambos botones permanecen disponibles	Screenshot campo con error
UN-C-003	Aprobacion: usuario no es BusinessAdmin	Usuario autenticado como Delivery o Saler	email: otro@delivery.com	1. Autenticarse como rol incorrecto 2. Intentar aprobar solicitud	- UnauthorizedException del backend - Snackbar con error de autorizacion - BD sin cambios	Screenshot error unauthorized
UN-C-004	Aprobacion: solicitud no encontrada	BusinessAdmin autenticado	email: noexiste@delivery.com	1. Ingresar email de repartidor sin solicitud 2. Tocar "Aprobar"	- ExceptionResponse: "Request not found" - Snackbar con error - BD sin cambios	Screenshot snackbar error "no encontrada"
UN-C-005	Prevencion doble submit en aprobacion	BusinessAdmin autenticado, solicitud valida	email: carlos.gomez@delivery.com	1. Ingresar email valido 2. Tocar "Aprobar" rapidamente dos veces	- Botones deshabilitados durante loading - Solo una llamada al backend - Un solo cambio de estado en BD	Video: botones deshabilitados al cargar

7. Flujo D — Revisar Solicitud: Rechazar

7.1 Descripcion funcional PO

Analogo al Flujo C pero el BusinessAdmin decide **rechazar** la solicitud. El estado del perfil cambia a **REJECTED**. El repartidor no puede operar en el negocio.

> **Precondiciones:** Identicas al Flujo C.

7.2 Diagrama de flujo

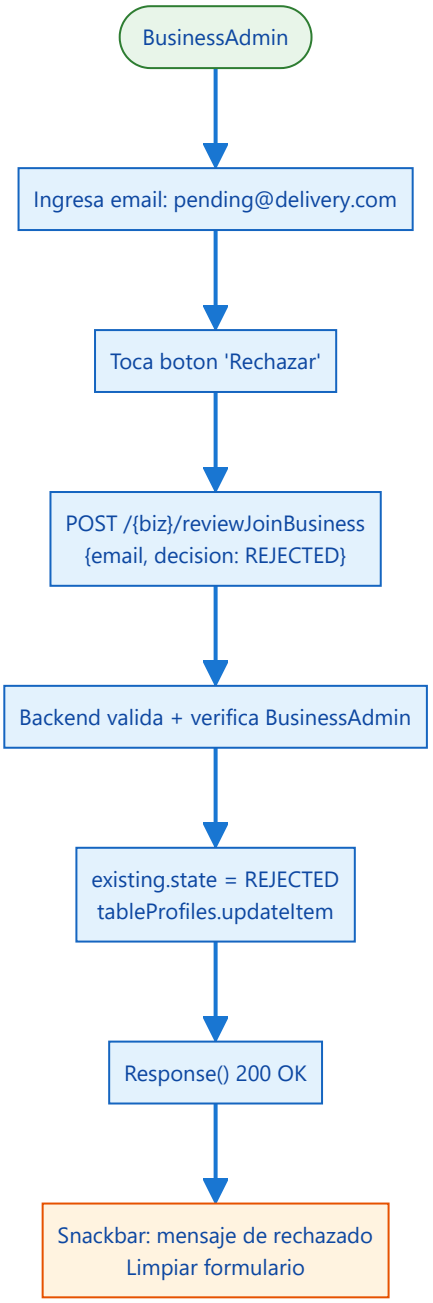

7.3 Casos de prueba QA

ID	Escenario	Precondicion	Datos de prueba	Pasos	Resultado esperado	Evidencia video
`UN-D-001`	Rechazo exitoso	BusinessAdmin autenticado, perfil PENDING existe	email: pedro.sanchez@delivery.com negocio: labuena-pizza	1. Abrir /reviewJoinBusiness 2. Ingresar email del	- Spinner durante carga - Snackbar: mensaje de rechazado - Formulario limpio - BD: estado = REJECTED	Screenshot snackbar rechazado

				repartidor 3. Tocar "Rechazar"		Screenshot BD REJECTED
UN-D-002	Rechazo: decision case-insensitive	BusinessAdmin autenticado, solicitud PENDING	email: pedro.sanchez@delivery.com decision: "rejected" (minuscula)	1. Enviar decision en minuscula via API directa 2. Verificar que el backend acepta	- Backend acepta "REJECTED" y "rejected" (uppercase en codigo) - BD: estado = REJECTED	Log de respuesta API
UN-D-003	Decision invalida	BusinessAdmin autenticado	decision: "MAYBE"	1. Enviar decision invalida via API directa 2. Verificar respuesta de validacion	- RequestValidationException del backend - Mensaje: "Debe ser APPROVED o REJECTED" - BD sin cambios	Log respuesta error validacion
UN-D-004	Rechazo: solicitud ya aprobada	Perfil ya en estado APPROVED	email: aprovado@delivery.com	1. Intentar rechazar un perfil ya APPROVED	- Backend actualiza estado a REJECTED (comportamiento actual) - O retorna error de transicion invalida (comportamiento PO esperado) - Documentar comportamiento real	Screenshot resultado + estado BD
UN-D-005	Feedback diferenciado Aprobar vs Rechazar	Dos solicitudes PENDING	email1: delivery1@test.com (aprobar) email2: delivery2@test.com (rechazar)	1. Aprobar delivery1 → capturar snackbar 2. Rechazar delivery2 → capturar snackbar	- Snackbar de aprobacion != Snackbar de rechazo - Textos claramente diferenciados - Ambos mensajes visibles y comprensibles	Screenshots de ambos snackbars

8. Flujos de Error y Casos de Borde

8.1 Diagrama de casos de error

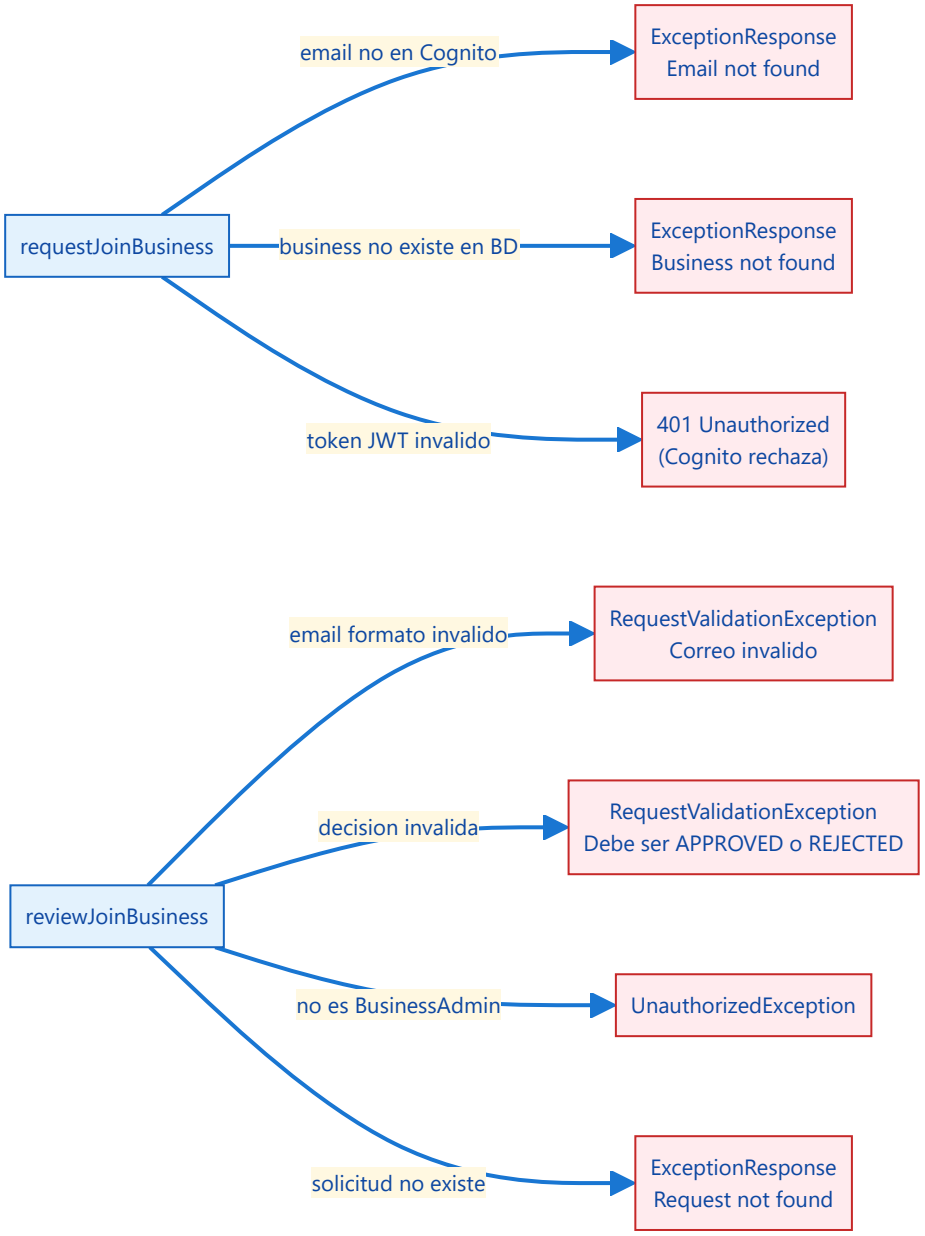

8.2 Casos de prueba de error EDGE

ID	Escenario	Endpoint	Condicion de error	Resultado esperado	Evidencia
UN-E-001	RequestJoinBusiness: negocio REJECTED	requestJoinBusiness	Negocio existe pero tiene state=REJECTED	- Backend: ¿permite unirse a negocio rechazado? - Comportamiento actual: crea perfil igualmente - PO: deberia rechazar la solicitud	Log respuesta + BD
UN-E-002	RequestJoinBusiness: negocio PENDING	requestJoinBusiness	Negocio en estado PENDING (aun no aprobado)	- Comportamiento actual: crea perfil igualmente - PO: deberia rechazar (negocio no APPROVED) - Documentar como gap	Log respuesta + BD
UN-E-003	ReviewJoinBusiness: body JSON malformado	reviewJoinBusiness	textBody = "{email:}" (JSON invalido)	- parseBody retorna null - RequestValidationException:	Log HTTP 400

				"Request body not found" - HTTP 400	
UN-E-004	Concurrencia: dos reviews simultaneas	reviewJoinBusiness	Dos BusinessAdmin aprueban/rechazan al mismo repartidor simultaneamente	- El ultimo updateItem prevalece - No hay corrupcion de datos - Resultado determinista	Log de ambas peticiones
UN-E-005	RequestJoinBusiness: repartidor sin email en Cognito	requestJoinBusiness	Usuario Cognito sin atributo email	- ExceptionResponse: "Email not found" - HTTP 500 (ExceptionResponse) - No se crea perfil en BD	Log error Email not found

9. Flujo Cross-App (Delivery + Business)

9.1 Descripcion del flujo completo

Este es el flujo end-to-end que involucra ambas apps: el repartidor solicita desde la app Delivery, y el BusinessAdmin revisa y decide desde la app Business.

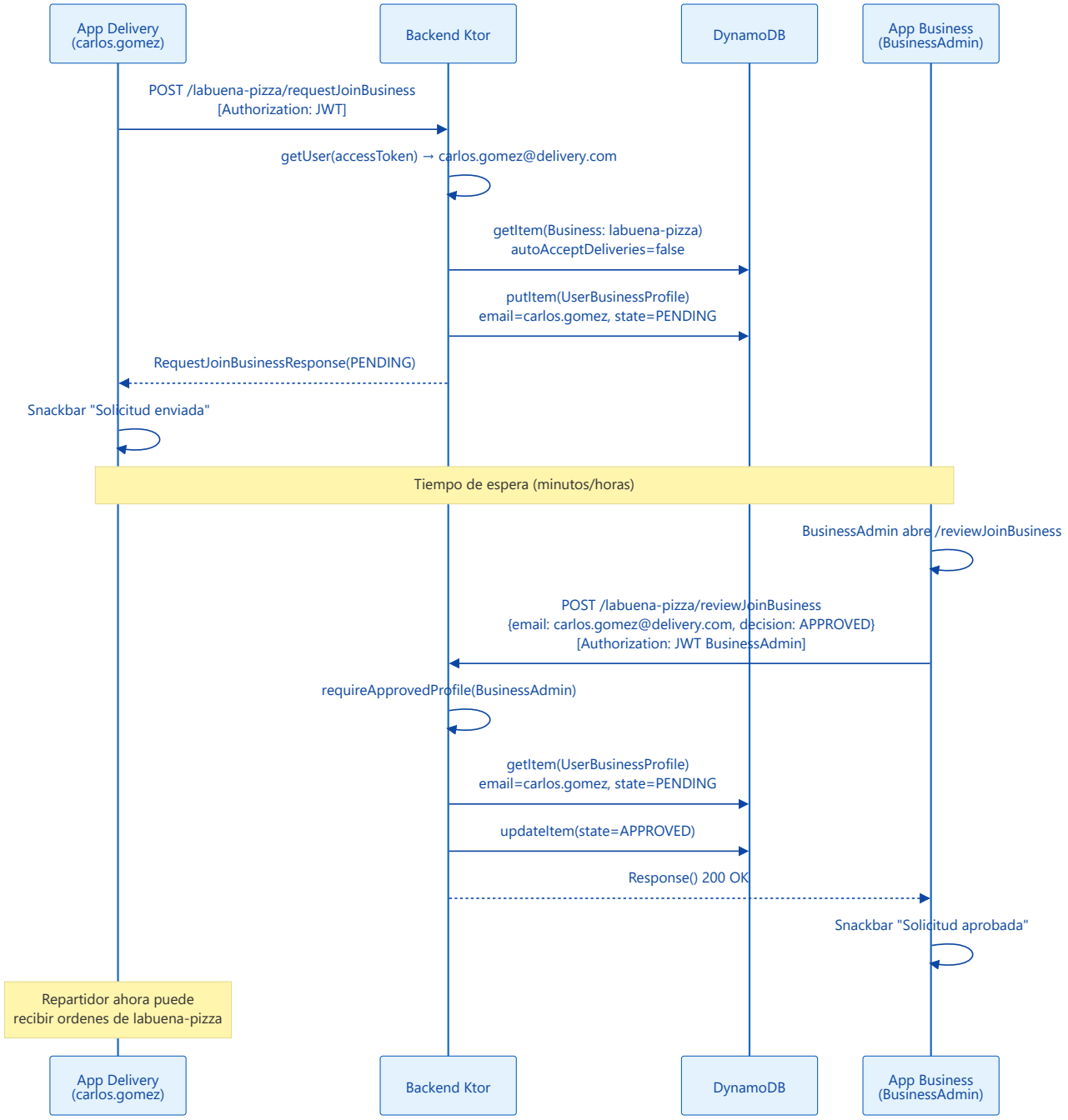

9.2 Casos de prueba cross-app REGRESSION

ID	Escenario	Apps involucradas	Pasos	Resultado esperado	Evidencia video
UN-X-001	Flujo completo: solicitud → aprobacion	Delivery + Business	1. [Delivery] Autenticar como carlos.gomez@delivery.com 2. [Delivery] Solicitar union a labuena-pizza → PENDING 3. [Business] Autenticar como BusinessAdmin 4. [Business] Aprobar solicitud de carlos.gomez	- Solicitud creada en PENDING - Perfil actualizado a APPROVED - Repartidor puede ver ordenes de labuena-pizza	Video completo cross-app Screenshots intermedios

			5. [Delivery] Verificar acceso a ordenes del negocio		
UN-X-002	Flujo completo: solicitud → rechazo	Delivery + Business	1. [Delivery] Solicitar union → PENDING 2. [Business] Rechazar solicitud → REJECTED 3. [Delivery] Verificar que no tiene acceso	- Perfil en REJECTED - Repartidor no puede recibir ordenes del negocio - UI de Delivery refleja el rechazo	Video cross-app rechazo
UN-X-003	Flujo completo: auto-accept	Solo Delivery (aprobacion automatica)	1. [Delivery] Solicitar union a rapido-express (auto-accept=true) 2. Verificar estado inmediato = APPROVED 3. Verificar acceso a ordenes	- Sin necesidad de accion del BusinessAdmin - Estado = APPROVED inmediatamente - Repartidor puede operar de inmediato	Video flujo auto-accept completo

10. Catalogo de Validaciones

10.1 Validaciones en el frontend (ViewModel)

ViewModel	Campo	Regla	Mensaje de error
RequestJoinBusinessViewModel	business	Required (no vacio)	Error de campo requerido
ReviewJoinBusinessViewModel	email	Required + pattern `.+@.+\..+`	"Correo invalido"

10.2 Validaciones en el backend

Funcion	Campo	Regla	Tipo de error
ReviewJoinBusiness	email	Required + EMAIL_REGEX	RequestValidationException
ReviewJoinBusiness	decision	Required + pattern APPROVED|REJECTED	RequestValidationException
RequestJoinBusiness	email (Cognito)	Debe existir atributo email en Cognito	ExceptionResponse
RequestJoinBusiness	business	Debe existir en DynamoDB	ExceptionResponse
ReviewJoinBusiness	actor	Debe ser BusinessAdmin APPROVED del negocio	UnauthorizedException
ReviewJoinBusiness	solicitud	Debe existir perfil Delivery en el negocio	ExceptionResponse

10.3 Datos de prueba recomendados

Entidad	Campo	Valor sugerido	Proposito
Repartidor	email	carlos.gomez@delivery.com	Caso feliz solicitud
Repartidor 2	email	maria.ruiz@repartos.com	Auto-accept test
Repartidor 3	email	pedro.sanchez@correos.net	Caso de rechazo
Negocio sin auto-accept	slug	labuena-pizza	Flujo PENDING
Negocio con auto-accept	slug	rapido-express	Flujo APPROVED inmediato
BusinessAdmin	email	admin@labuena-pizza.com	Revisor de solicitudes

11. Resumen y Cobertura

11.1 Cobertura de tests

Capa	Archivo	Tests	Estado	Notas
Backend	RequestJoinBusinessTest.kt	2	⚠ Parcial	1 ignorado por bug DynamoDbTable
Backend	ReviewJoinBusinessTest.kt	1	⚠ Parcial	Solo aprobacion, falta rechazo
App (VM)	RequestJoinBusinessViewModelTest.kt	3	✓ Bueno	isValid, exito, error
App (VM)	ReviewJoinBusinessViewModelTest.kt	1	✗ Minimo	Solo email valido, falta approve/reject
E2E	—	0	✗ Sin cobertura	No existe test E2E para este flujo

11.2 Cobertura de criterios de aceptacion

#	Criterio	Estado
1	Reporte PDF v2.0 con diagramas Mermaid	✓ Este documento
2	Casos: solicitar, aprobar, rechazar, duplicados	✓ UN-A-001..006, UN-C, UN-D, UN-E
3	Flujo cross-app documentado	✓ Seccion 9 + diagrama de secuencia

11.3 Matriz de riesgo

Riesgo	Probabilidad	Impacto	Severidad
Solicitud duplicada sin validacion	Alta	Alto (sobrescribe perfil)	HIGH
Repartidor accede a negocio PENDING/REJECTED	Media	Alto (seguridad del negocio)	HIGH
Transicion de estado invalida (APPROVED→REJECTED)	Media	Medio	MED
Test ignorado en RequestJoinBusinessTest	Alta	Medio (deuda tecnica)	MED
ReviewJoinBusinessViewModelTest sin casos approve/reject	Alta	Bajo	LOW

12. Gaps y Recomendaciones

12.1 Gaps de implementacion detectados

#	Gap	Impacto	Recomendacion	Prioridad
G-1	Sin validacion de solicitud duplicada en RequestJoinBusiness	putItem sobrescribe perfil existente sin aviso	Verificar con getItem antes de putItem; retornar error si ya existe perfil PENDING/APPROVED	HIGH
G-2	Sin validacion de estado del negocio al solicitar union	Repartidores pueden unirse a negocios PENDING o REJECTED	Verificar businessData.state == APPROVED antes de continuar	HIGH
G-3	Test UN-A (solicitud exitosa) ignorado por bug DynamoDbTable	Cobertura real menor a la declarada	Refactorizar DummyRequestJoinTable para implementar getItem con Key correctamente	MED
G-4	ReviewJoinBusinessViewModel sin tests de approve/reject	Comportamiento de los dos botones no esta cubierto	Agregar tests: `approve actualiza estado`, `reject actualiza estado`, `error no modifica estado`	MED
G-5	Sin validacion de transicion de estado (APPROVED → REJECTED)	Un repartidor APPROVED puede ser rechazado retroactivamente	Agregar verificacion de estado actual antes de actualizar; solo permitir desde PENDING	MED
G-6	Sin notificacion al repartidor cuando su solicitud es revisada	UX: repartidor no sabe si fue aprobado o rechazado	Implementar notificaciones push cuando el estado cambia	LOW
G-7	ReviewJoinBusiness no verifica que el email corresponde a un perfil Delivery (cualquier email basta)	BusinessAdmin podria intentar "rechazar" a un email que no es repartidor	El profile=DELIVERY en la key ya limita esto, pero el error "Request not found" no es descriptivo	LOW

12.2 Recomendaciones de testing

- **Corto plazo**: Reparar test ignorado UN-A (G-3) y agregar tests de approve/reject al ViewModel (G-4)
- **Medio plazo**: Agregar validacion de duplicados (G-1) y estado del negocio (G-2)
- **Largo plazo**: Implementar notificaciones push y test E2E del flujo cross-app completo

12.3 Escenarios de regresion obligatorios

Los siguientes casos DEBEN ejecutarse en cada release que toque el flujo de onboarding:

1. UN-A-001 — Solicitud exitosa sin auto-accept (smoke test)
2. UN-B-001 — Auto-aprobacion exitosa (smoke test)
3. UN-C-001 — Aprobacion por BusinessAdmin (smoke test)
4. UN-D-001 — Rechazo por BusinessAdmin (smoke test)
5. UN-X-001 — Flujo cross-app completo solicitud→aprobacion (regression)

Intrale Platform — Reporte Union a Negocio v2.0 — Issue #1126 — Generado: 2026-03-11 — PO + QA Agents