Reporte de Flujos y Casos de Prueba

Funcionalidad: Delivery Home y Dashboard del Repartidor

PO QA VIDEO SEC

Documento exhaustivo de QA compliance v2.0 con diagramas de flujo, casos de prueba funcionales y de seguridad, guion de video y criterios de evidencia para las pantallas Home y Dashboard del flavor Delivery de la plataforma Intrale.

Proyecto: Intrale Platform
Issue: #1123 — qa(compliance)
Version: 2.0
Fecha: 2026-04-27
App / Flavor: Delivery (com.intrale.app.delivery)
Generado por: Pipeline V2 — Android Dev Agent

Indice

Resumen Ejecutivo
Estandar de Evidencia en Video
Arquitectura Delivery — Home y Dashboard
Flujo A — Carga de Home (resumen + activos)
Flujo B — Cambio de Estado de Pedido (inline)
Flujo C — Dashboard con Tabs y Filtros
Flujo D — Navegacion Bottom Bar
Flujo E — Estados de Loading y Error
Casos de Seguridad
Hallazgos de Seguridad (riesgos conocidos)
Resumen y Cobertura
Gaps y Recomendaciones

1. Resumen Ejecutivo

Las pantallas **DeliveryHome** y **DeliveryDashboard** del flavor `delivery` conforman la operacion diaria del repartidor: ver resumen de pedidos, gestionar pedidos asignados, tomar pedidos disponibles, cambiar estados de entrega y consultar historial. Este reporte documenta **32 casos de prueba** (24 funcionales + 8 de seguridad) con:

- Diagramas de flujo Mermaid por cada flujo y sub-flujo
- Guion de video paso a paso para cada caso de prueba
- Criterios de evidencia visual que debe capturar el video
- Narracion (texto/audio) de cada paso durante la grabacion
- Documentacion de hallazgos de seguridad pendientes (4 vulnerabilidades)

#	Flujo	Pantalla	Auth	Tipo	Casos
A	Carga de Home	DeliveryHome	JWT	Funcional	5
B	Cambio de estado de pedido	Home + Dashboard	JWT	Funcional	6
C	Dashboard con tabs y filtros	DeliveryDashboard	JWT	Funcional	7
D	Navegacion bottom bar	Home + Dashboard	JWT	Navegacion	3
E	Loading y error	Home + Dashboard	JWT	UX/Resiliencia	3
S	Seguridad	Endpoints delivery	Variable	Security	8
	TOTAL				**32**

> **Alcance:** Este reporte cubre las dos pantallas principales del repartidor (Home en `/delivery/home` y Dashboard en `/delivery/dashboard`) y el endpoint backend `/{biz}/delivery/orders` que las alimenta. Quedan fuera del alcance las pantallas de detalle, perfil y notificaciones (cubiertas por sus propios issues de QA compliance).

2. Estandar de Evidencia en Video

2.1 Nomenclatura de archivos

```
{FLUJO}-{ID}_{slug-descriptivo}.mp4
Ejemplos:
DEL-A-001_home-resumen-contadores.mp4
DEL-B-003_dashboard-marcar-entregado.mp4
DEL-S-002_acceso-sin-token.mp4
```

2.2 Estructura del video

Cada video de evidencia DEBE contener estas 4 fases:

Fase	Duracion	Contenido
1. Titulo	3-5 seg	Overlay con ID del caso, nombre completo, fecha y entorno
2. Precondiciones	3-5 seg	Mostrar/narrar el estado inicial requerido (login OK, datos sembrados)
3. Ejecucion	Variable	Cada paso narrado con overlay de numero de paso
4. Verificacion	5-10 seg	Evidencia explicita de CADA resultado esperado

2.3 Overlay de pantalla (formato obligatorio)

```
DEL-A-001 | Home: carga de resumen con contadores                    00:12
► Paso 2/4: Verificamos cards Pendientes / En Progreso / Entregados
◉ Verificar: contadores numericos visibles y coinciden con backend
```

El overlay debe ser visible pero no obstruir la interfaz. Posicion sugerida: franja semi-transparente en la parte inferior.

2.4 Narracion

Metodo	Formato	Cuando usar
Audio TTS (ideal)	Voz sintetizada relatando cada paso	Videos finales para stakeholders
Texto overlay	Subtitulos con cada accion	Videos automatizados (Maestro/script)
Audio + texto	Ambos simultaneamente	Videos de demostracion formal

2.5 Evidencia de resultados esperados

Obligatorio para CADA resultado esperado:

1. **Pausa visual** (2-3 seg): mostrar claramente el resultado en pantalla
2. **Highlight/marca**: flecha, recuadro o zoom al elemento que evidencia el resultado
3. **Overlay de verificacion**: texto `VERIFICADO: [descripcion del resultado]` o `FALLO: [descripcion]`
4. **Screenshot automatico**: captura individual del momento de verificacion

2.6 Ejemplo de guion de video completo

Tiempo	Overlay	Narracion	Accion en pantalla
00:00	`DEL-A-001 | Home: resumen con contadores correctos`	"Caso DEL-A-001: Home delivery — verificacion de contadores"	Pantalla negra con titulo
00:04	`Precondicion: Repartidor logueado, 3 pedidos asignados`	"Precondicion: el repartidor inicio sesion con 3 pedidos"	Login OK, datos en DB
00:08	`► Paso 1/4: Abrir app flavor delivery`	"Paso uno: abrimos la aplicacion Intrale Repartos"	Splash + Home visible
00:12	`► Paso 2/4: Verificamos saludo personalizado`	"Paso dos: vemos el saludo y la fecha del dia"	Header con saludo + fecha
00:16	`► Paso 3/4: Verificamos cards de resumen`	"Paso tres: tres cards muestran Pendientes, En Progreso y Entregados"	Row con 3 DeliverySummaryCard
00:22	`► Paso 4/4: Verificamos lista de activos`	"Paso cuatro: lista de pedidos activos visible"	DeliveryOrderCard items
00:26	`VERIFICADO: contadores 1/2/0 y 3 pedidos listados`	"Verificado: 1 pendiente, 2 en progreso, 0 entregados, 3 cards"	Highlight + screenshot

00:32	RESULTADO: PASS	"Caso DEL-A-001: resultado PASS"	Pantalla final verde

3. Arquitectura Delivery — Home y Dashboard

3.1 Diagrama general de capas

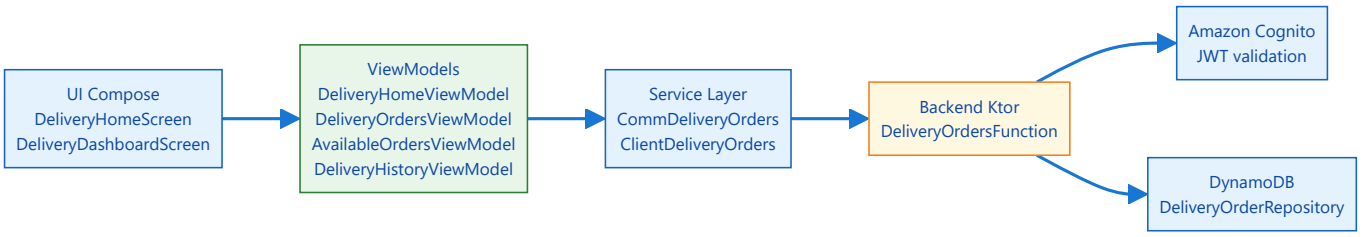

3.2 Mapa de navegacion entre pantallas

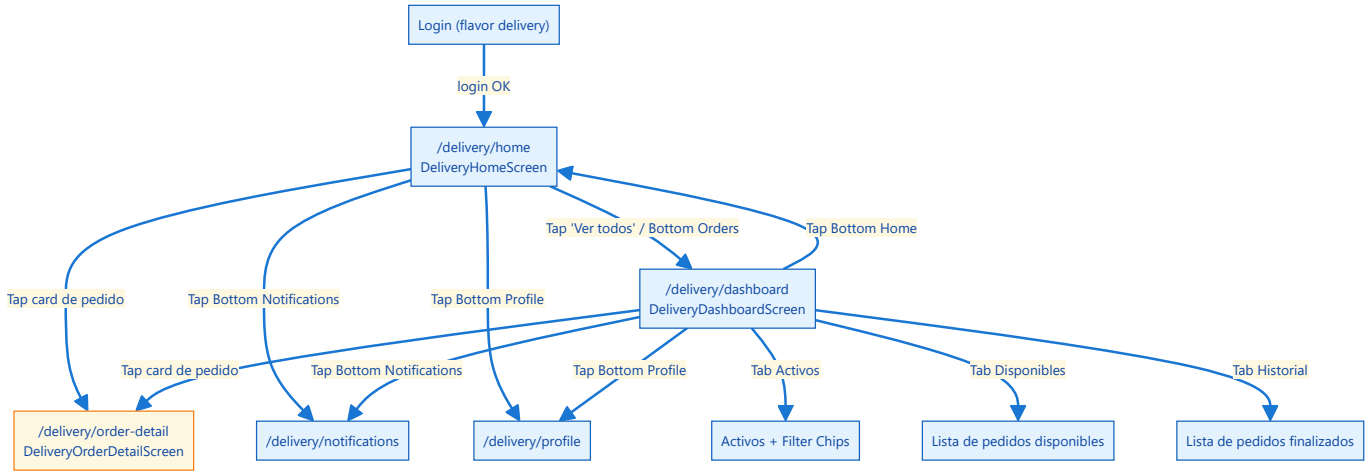

3.3 Endpoints del backend

Endpoint	Metodo	Auth	Funcion	Uso
`/{biz}/delivery/orders/summary`	GET	JWT	DeliveryOrdersFunction	Home: contadores
`/{biz}/delivery/orders/active`	GET	JWT	DeliveryOrdersFunction	Home + Dashboard tab Activos
`/{biz}/delivery/orders/available`	GET	JWT	DeliveryOrdersFunction	Dashboard tab Disponibles
`/{biz}/delivery/orders/{id}`	GET	JWT	DeliveryOrdersFunction	Detalle de pedido
`/{biz}/delivery/orders/{id}/status`	PUT	JWT	DeliveryOrdersFunction	Actualizar status
`/{biz}/delivery/orders/{id}/state`	PUT	JWT	DeliveryOrdersFunction	Cambiar estado de entrega
`/{biz}/delivery/orders/{id}/take`	PUT	JWT	DeliveryOrdersFunction	Tomar pedido disponible

3.4 Estados del modelo DeliveryOrderStatus

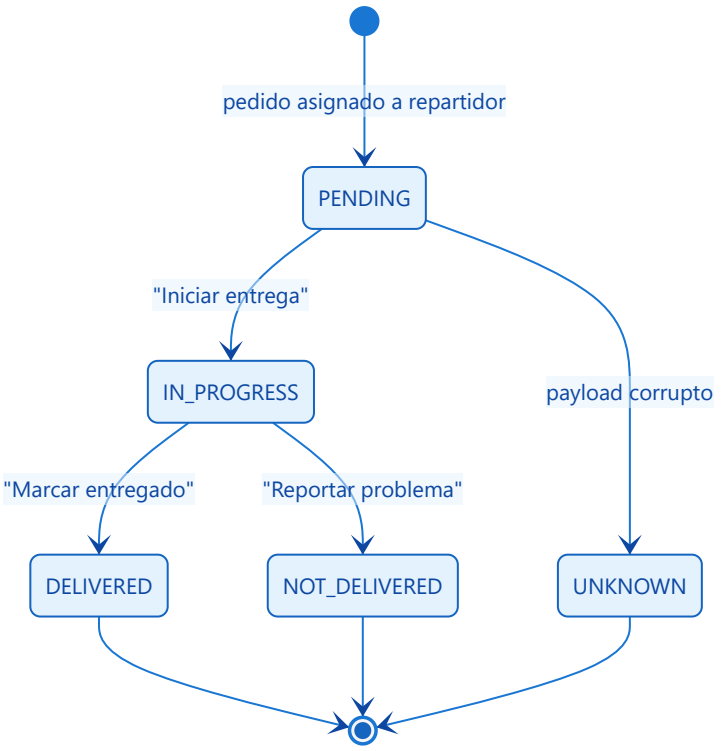

4. Flujo A — Carga de Home (resumen + activos)

4.1 Descripcion funcional PO

Al abrir la app o volver a Home desde otra pantalla, el ViewModel dispara `loadData()`. Se cargan en paralelo el resumen de pedidos (contadores) y la lista de pedidos activos asignados al repartidor. La pantalla muestra saludo personalizado, fecha del dia, tres cards de resumen, lista de pedidos activos y un bloque de acciones rapidas con accesos a Dashboard.

> **Precondiciones:** Repartidor logueado con JWT valido | Sesion activa con role=delivery | Conexion a internet | Negocio APPROVED

4.2 Diagrama de flujo

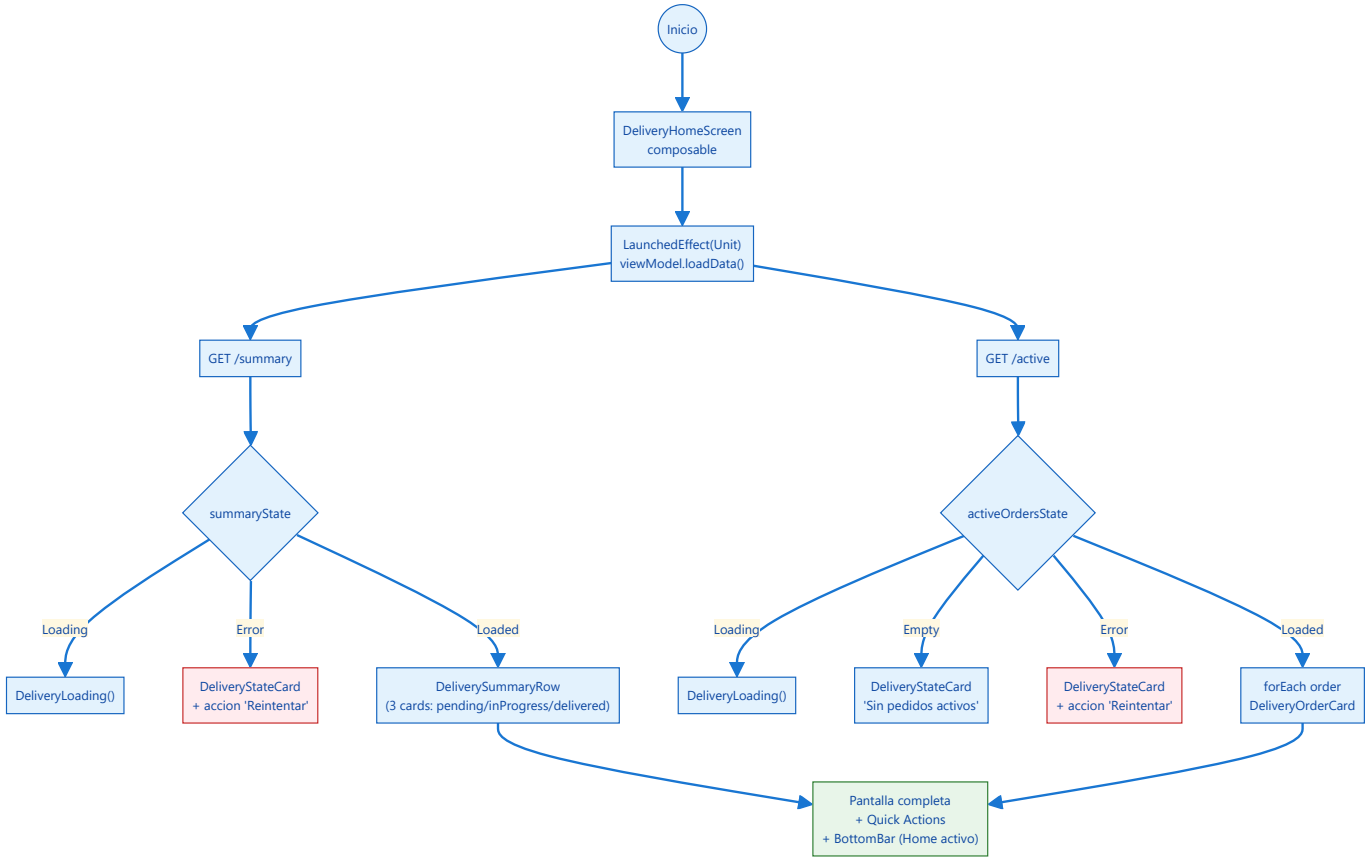

4.3 Componentes y datos esperados

Componente	Fuente de datos	Comportamiento
`DeliveryHomeHeader`	`SessionStore.role.rawValue`	Saludo + nombre + fecha
`DeliverySummaryRow`	`summaryState.summary` (pending/inProgress/delivered)	3 cards con contador entero
`DeliveryOrderCard`	`activeOrdersState.orders`	Card por cada pedido con label, business, neighborhood, eta, accion segun status
`QuickActions`	Estatico	2 botones: 'Ver asignados' y 'Disponibles'
`DeliveryBottomBar`	`activeTab=HOME`	4 tabs: Home (activo), Orders, Notifications, Profile

4.4 Casos de prueba con guion de video QA VIDEO

ID	Tipo	Prio	Caso de prueba	Guion de video (narracion paso a paso)	Evidencia requerida en video
DEL-A-001	Smoke	Alta	**Home: carga de resumen con contadores**	**00:00** "Caso DEL-A-001: carga del Home con contadores" ► **P1** "Sembramos 1 pendiente, 2 en progreso, 0 entregados" ► **P2** "Abrimos la app Intrale Repartos y hacemos login" ► **P3** "Esperamos a que cargue Home" ◉ **V1** "Verificamos: 3 cards de resumen visibles"	VERIFICADO Header con saludo VERIFICADO 3 cards: Pendientes=1, EnProgreso=2, Entregados=0 VERIFICADO No spinner residual VERIFICADO Sin snackbar de error

				◉ **V2** "Verificamos: contadores 1 / 2 / 0 coinciden con DB"	
DEL-A-002	Smoke	Alta	**Home: lista de pedidos activos con datos reales**	► **P1** "Sembramos 3 pedidos asignados (label, business, neighborhood, eta)" ► **P2** "Abrimos Home" ◉ **V1** "Verificamos: 3 DeliveryOrderCard con datos reales" ◉ **V2** "Verificamos: cada card muestra label, business, barrio y eta"	VERIFICADO 3 cards renderizadas VERIFICADO Datos no mockeados (coinciden con seed) VERIFICADO Etiqueta de status visible y traducida VERIFICADO Boton de accion segun status
DEL-A-003	Edge	Media	**Home: estado vacio (sin pedidos activos)**	► **P1** "Sembramos repartidor sin pedidos asignados" ► **P2** "Abrimos Home" ◉ **V1** "Verificamos: card de estado vacio con mensaje" ◉ **V2** "Verificamos: boton 'Reintentar' visible"	VERIFICADO Mensaje 'Sin pedidos activos' VERIFICADO Resumen sigue mostrandose con ceros VERIFICADO Quick Actions accesibles VERIFICADO Tap en Reintentar dispara loadData
DEL-A-004	Regresion	Alta	**Home: spinner de carga inicial**	► **P1** "Throttling de red activo (3G lento)" ► **P2** "Abrimos Home" ◉ **V1** "Verificamos: DeliveryLoading visible mientras carga" ◉ **V2** "Verificamos: al terminar, spinner desaparece"	VERIFICADO Spinner centrado en bloque resumen VERIFICADO Spinner centrado en bloque activos VERIFICADO Transicion suave a contenido VERIFICADO No queda doble loader
DEL-A-005	Regresion	Media	**Home: tap card abre detalle del pedido**	► **P1** "Estamos en Home con pedidos cargados" ► **P2** "Tocamos boton ArrowForward de un card" ◉ **V1** "Verificamos: DeliveryOrderSelectionStore.select(orderId)" ◉ **V2** "Verificamos: navega a /delivery/order-detail"	VERIFICADO Tap registrado VERIFICADO Cambio de pantalla VERIFICADO Detalle muestra el orderId correcto

5. Flujo B — Cambio de Estado de Pedido (inline)

5.1 Descripcion funcional PO

Tanto en Home como en Dashboard, el repartidor puede cambiar el estado de un pedido sin abrir la pantalla de detalle. La accion disponible depende del estado actual: PENDING permite "Iniciar entrega", IN_PROGRESS permite "Marcar entregado" o "Reportar problema". El cambio se hace via PUT al backend, mostrando spinner durante la actualizacion y snackbar al finalizar.

> **Precondiciones:** Sesion activa | Pedido visible en lista | Conexion a internet

5.2 Diagrama de flujo

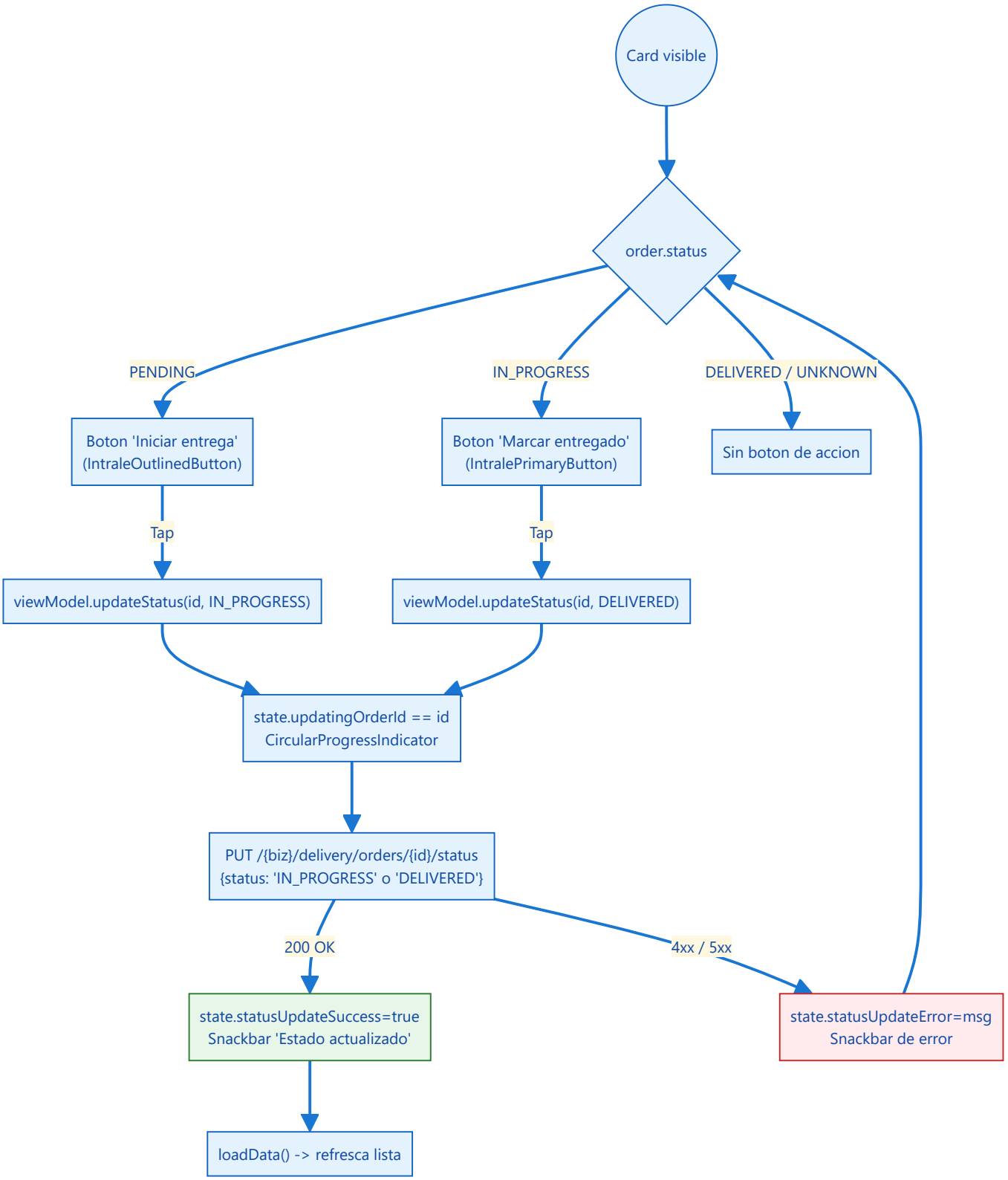

5.3 Casos de prueba con guion de video QA VIDEO

ID	Tipo	Prio	Caso de prueba	Guion de video (narracion paso a paso)	Evidencia requerida
`DEL-B-001`	Smoke	Alta	**Home: iniciar entrega (PENDING -> IN_PROGRESS)**	► **P1** "Estamos en Home con pedido en estado PENDING" ► **P2** "Tocamos boton 'Iniciar entrega'" ◉ **V1** "Verificamos: spinner aparece en lugar del boton" ◉ **V2** "Verificamos: snackbar 'Estado actualizado'"	VERIFICADO PUT /status enviado VERIFICADO Spinner durante request VERIFICADO Snackbar exito VERIFICADO Boton cambia a 'Marcar entregado'

				◉ **V3** "Verificamos: card actualizado a IN_PROGRESS"	
DEL-B-002	Smoke	Alta	**Dashboard: iniciar entrega (PENDING -> IN_PROGRESS)**	► **P1** "Estamos en Dashboard tab Activos con pedido PENDING" ► **P2** "Tocamos boton 'Iniciar entrega'" ◉ **V1** "Verificamos: spinner + snackbar exito + status actualizado"	VERIFICADO Mismo comportamiento que Home VERIFICADO Lista refrescada
DEL-B-003	Smoke	Alta	**Dashboard: marcar entregado (IN_PROGRESS -> DELIVERED)**	► **P1** "Estamos en Dashboard tab Activos con pedido IN_PROGRESS" ► **P2** "Tocamos boton 'Marcar entregado'" ◉ **V1** "Verificamos: spinner + snackbar exito" ◉ **V2** "Verificamos: pedido desaparece de Activos (con filtro Todos pasa a Entregado)"	VERIFICADO PUT /status con DELIVERED VERIFICADO Card cambia/desaparece segun filtro VERIFICADO Snackbar exito
DEL-B-004	Regresion	Alta	**Cambio de estado con error de red**	► **P1** "Desactivamos red" ► **P2** "Tocamos 'Iniciar entrega'" ◉ **V1** "Verificamos: snackbar de error visible" ◉ **V2** "Verificamos: card no cambia de estado"	VERIFICADO Snackbar error legible VERIFICADO Card permanece en PENDING VERIFICADO Boton vuelve a estado normal (sin spinner)
DEL-B-005	Regresion	Media	**Boton deshabilitado durante actualizacion (anti doble-tap)**	► **P1** "Estamos en Home con pedido PENDING" ► **P2** "Tocamos 'Iniciar entrega'" ► **P3** "Intentamos tocar de nuevo durante el spinner" ◉ **V1** "Verificamos: el boton no responde al segundo tap"	VERIFICADO Una sola request al backend VERIFICADO Spinner durante toda la operacion VERIFICADO No se duplica el cambio
DEL-B-006	Edge	Baja	**Cambio de estado en pedido DELIVERED (no debe permitir)**	► **P1** "Estamos viendo un pedido DELIVERED en filtro Entregado" ◉ **V1** "Verificamos: NO hay boton de accion visible" ◉ **V2** "Verificamos: solo se muestra info y boton 'Ver pedido'"	VERIFICADO Sin boton 'Iniciar' o 'Marcar' VERIFICADO Estado se muestra como 'Entregado'

6. Flujo C — Dashboard con Tabs y Filtros

6.1 Descripcion funcional PO

El Dashboard del repartidor tiene tres tabs principales: **Activos** (pedidos asignados), **Disponibles** (pedidos sin asignar que el repartidor puede tomar) e **Historial** (pedidos finalizados). En el tab Activos hay un filtro de chips por estado: Todos / Pendiente / En Progreso / Entregado.

> **Precondiciones:** Sesion activa | Datos sembrados con varios pedidos en distintos estados

6.2 Diagrama de flujo

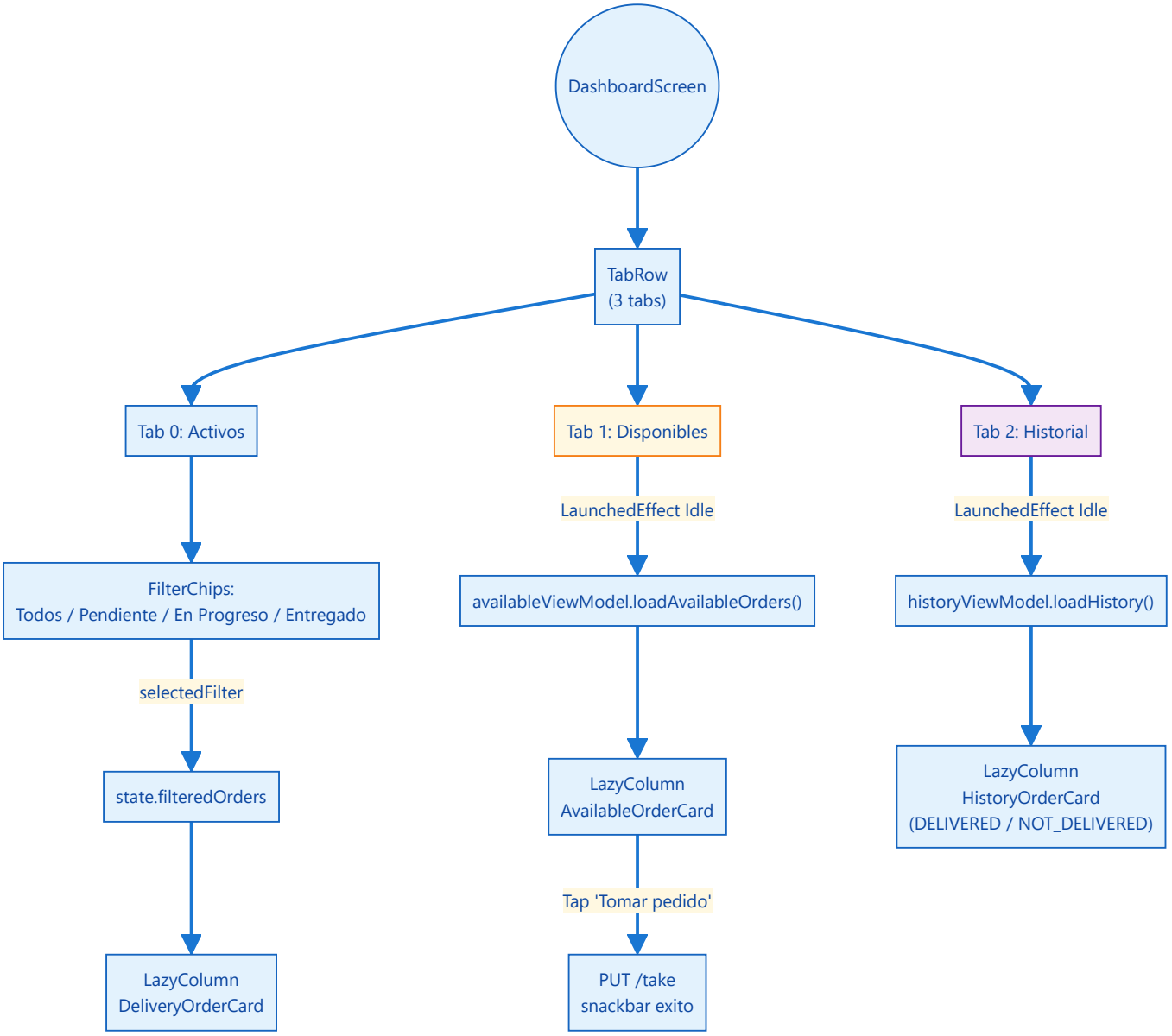

6.3 Casos de prueba con guion de video QA VIDEO

ID	Tipo	Prio	Caso de prueba	Guion de video (narracion paso a paso)	Evidencia requerida
`DEL-C-001`	Smoke	Alta	**Dashboard: filter chip 'Todos' muestra todo**	► **P1** "Sembramos 5 pedidos: 2 PENDING, 2 IN_PROGRESS, 1 DELIVERED" ► **P2** "Abrimos Dashboard tab Activos" ► **P3** "Verificamos chip 'Todos' seleccionado por defecto" ◉ **V1** "Verificamos: 5 cards visibles en LazyColumn"	VERIFICADO Chip 'Todos' resaltado VERIFICADO 5 cards listadas VERIFICADO Sin filtro aplicado

DEL-C-002	Smoke	Alta	**Dashboard: filter chip 'Pendiente'**	► **P1** "Misma seed (5 pedidos)" ► **P2** "Tocamos chip 'Pendiente'" ◉ **V1** "Verificamos: solo 2 cards (los PENDING)"	VERIFICADO Chip 'Pendiente' resaltado VERIFICADO Solo 2 cards filtradas VERIFICADO Resto oculto
DEL-C-003	Smoke	Alta	**Dashboard: filter chip 'En Progreso'**	► **P1** "Tocamos chip 'En Progreso'" ◉ **V1** "Verificamos: solo 2 cards (los IN_PROGRESS)"	VERIFICADO Chip 'En Progreso' resaltado VERIFICADO Solo 2 cards
DEL-C-004	Regresion	Media	**Dashboard: filter chip 'Entregado'**	► **P1** "Tocamos chip 'Entregado'" ◉ **V1** "Verificamos: solo 1 card (el DELIVERED)"	VERIFICADO Chip 'Entregado' resaltado VERIFICADO Solo 1 card
DEL-C-005	Smoke	Alta	**Dashboard: tab 'Disponibles' carga lazy**	► **P1** "Estamos en tab Activos" ► **P2** "Tocamos tab 'Disponibles'" ◉ **V1** "Verificamos: spinner + GET /available" ◉ **V2** "Verificamos: lista de AvailableOrderCard" ► **P3** "Tocamos 'Tomar pedido' en uno" ◉ **V3** "Verificamos: snackbar 'Pedido tomado correctamente'"	VERIFICADO LaunchedEffect dispara loadAvailableOrders VERIFICADO Cards muestran business + neighborhood + eta VERIFICADO PUT /take exitoso
DEL-C-006	Edge	Media	**Dashboard: tomar pedido ya tomado por otro**	► **P1** "Repartidor B toma pedido X (estado real)" ► **P2** "Repartidor A intenta tomarlo desde Disponibles" ◉ **V1** "Verificamos: snackbar 'Este pedido ya no esta disponible'"	VERIFICADO HTTP 409 Conflict VERIFICADO Snackbar visible VERIFICADO Lista refrescada sin el pedido
DEL-C-007	Regresion	Media	**Dashboard: tab 'Historial' carga lazy**	► **P1** "Sembramos 2 DELIVERED y 1 NOT_DELIVERED" ► **P2** "Tocamos tab 'Historial'" ◉ **V1** "Verificamos: spinner + GET /history" ◉ **V2** "Verificamos: 3 HistoryOrderCard con icono CheckCircle/Cancel"	VERIFICADO Cards con icono distinto segun status VERIFICADO Color tinted VERIFICADO Tap navega a detalle (readOnly=true)

7. Flujo D — Navegacion Bottom Bar

7.1 Descripcion funcional PO

La `DeliveryBottomBar` esta presente en Home y Dashboard. Tiene 4 tabs: Home, Orders, Notifications, Profile. Tocar un tab cambia de pantalla, salvo si ya estamos en el tab correspondiente (en cuyo caso refresca o scrollea al inicio).

7.2 Casos de prueba QA VIDEO

ID	Tipo	Prio	Caso de prueba	Guion de video	Evidencia
`DEL-D-001`	Smoke	Alta	**Bottom bar: Home -> Orders**	► **P1** "Estamos en Home (tab HOME activo)" ► **P2** "Tocamos icono Orders" ◉ **V1** "Verificamos: navega a /delivery/dashboard"	VERIFICADO Pantalla Dashboard visible VERIFICADO Tab ORDERS marcado activo
`DEL-D-002`	Smoke	Alta	**Bottom bar: Dashboard -> Home**	► **P1** "Estamos en Dashboard (tab ORDERS activo)" ► **P2** "Tocamos icono Home" ◉ **V1** "Verificamos: navega a /delivery/home"	VERIFICADO Pantalla Home visible VERIFICADO Tab HOME marcado activo
`DEL-D-003`	Regresion	Media	**Bottom bar: Profile y Notifications**	► **P1** "Tocamos Profile desde Home" ◉ **V1** "Verificamos: navega a /delivery/profile" ► **P2** "Volvemos y tocamos Notifications" ◉ **V2** "Verificamos: navega a /delivery/notifications"	VERIFICADO Cada tab navega a su path VERIFICADO Backstack correcto al volver

8. Flujo E — Estados de Loading y Error

8.1 Descripcion funcional PO

Tanto Home como Dashboard manejan tres estados visuales por seccion: **Loading** (DeliveryLoading con CircularProgressIndicator), **Error** (DeliveryStateCard con mensaje + accion 'Reintentar'), **Empty** (DeliveryStateCard con mensaje contextual).

8.2 Casos de prueba QA VIDEO

ID	Tipo	Prio	Caso de prueba	Guion de video	Evidencia
DEL-E-001	Smoke	Alta	**Home: error de red en /summary**	► **P1** "Apagamos backend o forzamos 500" ► **P2** "Abrimos Home" ◉ **V1** "Verificamos: card de error en seccion resumen" ► **P3** "Levantamos backend, tocamos 'Reintentar'" ◉ **V2** "Verificamos: refreshSummary se ejecuta"	VERIFICADO Mensaje legible VERIFICADO Boton 'Reintentar' funcional VERIFICADO Recovery exitoso
DEL-E-002	Smoke	Alta	**Dashboard: error en tab Activos**	► **P1** "Backend retorna 500 en /active" ► **P2** "Abrimos Dashboard" ◉ **V1** "Verificamos: DeliveryStateCard con mensaje de error" ► **P3** "Tocamos 'Reintentar'" ◉ **V2** "Verificamos: loadOrders se reintenta"	VERIFICADO Estado Error en LazyColumn VERIFICADO Reintentar dispara fetch VERIFICADO Mensaje fallback si state.errorMessage es null
DEL-E-003	Regresion	Media	**Dashboard: estado vacio en tab Disponibles**	► **P1** "Sin pedidos disponibles en el negocio" ► **P2** "Tocamos tab Disponibles" ◉ **V1** "Verificamos: card de estado vacio" ◉ **V2** "Verificamos: boton 'Reintentar' presente"	VERIFICADO Estado Empty visible VERIFICADO Sin LazyColumn de items VERIFICADO Reintentar funcional

9. Casos de Seguridad

9.1 Descripcion SEC

El endpoint `/{biz}/delivery/orders` esta protegido por `SecuredFunction` (JWT via Cognito), pero existen 4 vulnerabilidades documentadas por el Security Agent que requieren cobertura de tests negativos. Estos casos verifican el comportamiento defensivo esperado y sirven como referencia para crear los issues de remediacion.

> **Precondiciones:** Backend con JWT validation activa | Repartidor A con email `repartidorA@test.com` | Repartidor B con email `repartidorB@test.com` | Pedido X asignado a Repartidor B

9.2 Casos de prueba QA SEC

ID	Severidad	Caso de prueba	Pasos / Comandos	Resultado esperado
DEL-S-001	Alta	**Acceso sin token**	curl -X GET `/{biz}/delivery/orders/active` sin header Authorization	Esperado: HTTP 401 Unauthorized VERIFICADO No retorna datos VERIFICADO Logs registran rechazo
DEL-S-002	Alta	**Token expirado**	curl con JWT expirado en header Authorization	Esperado: HTTP 401 Unauthorized VERIFICADO Validacion Cognito rechaza VERIFICADO No revela datos
DEL-S-003	Critica	**Header X-Debug-User como impersonacion**	curl sin Authorization, con header `X-Debug-User: repartidorA@test.com` Verificar contra entorno PRODUCTIVO (no dev)	Esperado en PROD: HTTP 401 Si responde 200: VULNERABLE — bloquear release Hallazgo: `DeliveryOrdersFunction:174`
DEL-S-004	Critica	**Repartidor A consulta pedido de Repartidor B**	Login como Repartidor A GET `/{biz}/delivery/orders/{idDeB}`	Esperado: HTTP 403 Forbidden o 404 ESTADO ACTUAL: VULNERABLE — repository.getOrder no valida ownership Hallazgo: `DeliveryOrdersFunction:67` + `DeliveryOrderRepository:28-31`
DEL-S-005	Critica	**Repartidor A cambia estado de pedido de B**	Login como A PUT `/{biz}/delivery/orders/{idDeB}/status` con `{"status":"DELIVERED"}`	Esperado: HTTP 403 ESTADO ACTUAL: VULNERABLE — sin validacion de ownership Hallazgo: `DeliveryOrdersFunction:117, 134`
DEL-S-006	Alta	**Cambio de estado con valor invalido**	PUT `/{biz}/delivery/orders/{id}/state` con `{"state":"HACKED"}`	Esperado: HTTP 400 con mensaje claro ESTADO ACTUAL: acepta string libre Hallazgo: `DeliveryStateChangeRequest`
DEL-S-007	Alta	**IDOR: enumeracion de IDs de pedidos**	Login como A con 1 pedido asignado Iterar IDs incrementales (000001..000100) GET `/orders/{i}`	Esperado: solo el pedido asignado responde 200 VERIFICADO No hay leak de pedidos ajenos ESTADO ACTUAL: lee cualquier pedido del negocio
DEL-S-008	Media	**Inyeccion en business slug**	curl con slugs maliciosos: `../admin`, `../../etc`	Esperado: HTTP 4xx, no traversal VERIFICADO Slug normalizado VERIFICADO Logs no exponen path interno

10. Hallazgos de Seguridad (riesgos conocidos)

El Security Agent identifico cuatro vulnerabilidades en el codigo bajo test que NO son nuevas (existen desde antes de este issue de QA compliance) pero deben quedar documentadas como riesgos conocidos. Cada hallazgo requiere un issue de seguridad separado para su remediacion.

SEC-1 (Critica) — Sin validacion de ownership al consultar pedido
Ubicacion: `users/src/main/kotlin/ar/com/intrale/DeliveryOrdersFunction.kt:67` + `DeliveryOrderRepository:28-31`
Descripcion: Cualquier repartidor autenticado puede consultar cualquier pedido por ID dentro del mismo negocio. El metodo `repository.getOrder(business, orderId)` no compara el email del JWT con el email del repartidor asignado al pedido.
Recomendacion: agregar filtro `assignedTo == authenticatedEmail` en query DynamoDB, o validar tras el fetch. Si no se cumple, retornar 403/404.

SEC-2 (Critica) — Sin validacion de ownership al cambiar estado/status
Ubicacion: `DeliveryOrdersFunction:117 (status)`, `DeliveryOrdersFunction:134 (state)`
Descripcion: Repartidor A puede mutar pedidos asignados a Repartidor B. El metodo `repository.updateStatus / updateState` no valida que el email del JWT coincida con el repartidor asignado al pedido.
Recomendacion: validar ownership antes del update; en caso de mismatch, 403 Forbidden.

SEC-3 (Alta) — DeliveryStateChangeRequest.state es String libre
Ubicacion: `DeliveryOrdersFunction:131-134`, `DeliveryStateDtos.kt`
Descripcion: El payload `{state: String}` acepta cualquier valor sin enum o whitelist. Un repartidor puede enviar `"HACKED"`, `""`, `"DROP TABLE orders"`.
Recomendacion: usar enum serializable (sealed class o `kotlinx.serialization`) y validar contra valores permitidos: PENDING, IN_PROGRESS, DELIVERED, NOT_DELIVERED. Rechazar con 400 si no matchea.

SEC-4 (Alta) — Header X-Debug-User como fallback de auth
Ubicacion: `DeliveryOrdersFunction:174`, `DeliveryProfileFunction:115`
Descripcion: El metodo `resolveEmail(headers)` acepta `X-Debug-User` como fallback cuando no hay JWT valido. En produccion, esto permitiria impersonar a cualquier repartidor solo conociendo su email.
Recomendacion: condicionar el fallback a `config.environment == "dev"`. En PROD/STAGE debe rechazar con 401 si no hay JWT valido. Idealmente eliminar el fallback completo y usar JWTs de testing reales.

10.1 Issues recomendados

Issue propuesto	Severidad	Hallazgos cubiertos
"sec(delivery): validar ownership en getOrder y updateStatus"	Critica	SEC-1, SEC-2
"sec(delivery): convertir DeliveryStateChangeRequest.state a enum validado"	Alta	SEC-3
"sec(delivery): restringir X-Debug-User a entorno dev"	Alta	SEC-4

11. Resumen y Cobertura

Area	Casos	Smoke	Regression	Edge	Security
Flujo A — Home	5	2	2	1	0
Flujo B — Cambio estado	6	3	2	1	0
Flujo C — Dashboard	7	4	2	1	0
Flujo D — Bottom bar	3	2	1	0	0
Flujo E — Loading/Error	3	2	1	0	0
Flujo S — Seguridad	8	0	0	0	8
TOTAL	**32**	**13**	**8**	**3**	**8**

11.1 Cobertura por componente

Componente	Casos	Cobertura
`DeliveryHomeScreen`	11 (A1-5, B1, B5, D1, D3, E1, E3)	Alta — todos los componentes y estados
`DeliveryDashboardScreen`	15 (B2-4, B6, C1-7, D2-3, E2-3)	Alta — 3 tabs cubiertas
`DeliveryHomeViewModel`	5 (A1-5)	Alta — loadData, refreshSummary, refreshActive, updateStatus
`DeliveryOrdersViewModel`	6 (B2-4, C1-4)	Alta — selectFilter, updateStatus
`AvailableOrdersViewModel`	2 (C5-6)	Media — loadAvailableOrders, takeOrder
`DeliveryHistoryViewModel`	1 (C7)	Media — loadHistory
`DeliveryOrdersFunction` (backend)	14 (B1-6, C1-7, S1-8)	Muy alta — todos los endpoints + seguridad

12. Gaps y Recomendaciones

12.1 Gaps identificados

Gap	Riesgo	Recomendacion
Sin tests automatizados E2E con Maestro/Compose UI Test para Home y Dashboard	Alto	Crear suite Maestro `delivery-home.yaml` y `delivery-dashboard.yaml` con los casos smoke del reporte
4 vulnerabilidades de seguridad criticas/altas en endpoints (ver seccion 10)	Critico	Crear 3 issues de remediacion (ownership, enum state, X-Debug-User dev-only)
No hay metricas de tiempo de carga del Home en produccion	Bajo	Agregar telemetria del LaunchedEffect `loadData()` y observar p95
Detalle de pedido (DELIVERY_ORDER_DETAIL_PATH) no esta cubierto por este reporte	Medio	Crear issue separado de QA compliance para detalle (forma parte del flujo pero excede el alcance)
El Snackbar de error muestra `state.errorMessage` directo (string del backend)	Medio	Sanitizar y/o traducir mensajes de error antes de mostrar

12.2 Recomendaciones

- **Automatizacion E2E:** los 32 casos del reporte deberian convertirse en suite Maestro automatizada para correr en cada PR que toque `app/composeApp/src/commonMain/kotlin/ui/sc/delivery/` o `users/src/main/kotlin/ar/com/intrale/DeliveryOrdersFunction.kt`.
- **Capa de seguridad:** antes del proximo release con la app delivery en TestFlight/Play Internal, cerrar SEC-1 y SEC-2 (ownership) — son criticas y trivialmente explotables por cualquier repartidor.
- **Refresh strategy:** evaluar `swipe-to-refresh` o `pull-to-refresh` en la lista de Home y Dashboard para complementar el flujo de recovery via card de error.
- **Observabilidad:** incluir `logger.info` con `orderId`, `email`, `statusFrom`, `statusTo` en cada updateStatus para trazabilidad operativa.
- **Documentacion viva:** mantener este reporte como referencia y actualizarlo cuando cambien los flujos (hooks de pre-merge si toca `DeliveryHomeScreen` o `DeliveryDashboardScreen`).

Reporte generado por el Pipeline V2 — Android Dev Agent — Intrale Platform — v2.0 — 2026-04-27
Issue #1123 — qa(compliance): Reporte PO+QA v2.0 — Home y dashboard del repartidor