第十一屆台灣語言學奧林匹亞競賽

初　賽　解　答

第一題　東亞倫特語

語序為 SOV，作格標記**-le**，通格標記**ø**。

動詞的時態變化如下：

過去時（了）：*STEM*-**ke**

現在時：*STEM*-**me**

未來時（將會）：*STEM*-**tyenhe**

答案

(a)

9.　小孩看楔尾雕。

10.　鴯鶓來了。

（4 分）【每小題 2 分。】

(b)

11. **arlewatyerrele marle atweme**

12. **intelyapelyape alkereke-iretyenhe**

13. **marlele akngwelye akaltyele-antetyenhe**

（8 分）【第 12.題 2 分，其餘各 3 分。】

(c)

14. **artwe akarelhetyenhe**

15. **intelyapelyapele apere untheke**

16. **artewele irretye arlkweme**

（8 分）【第 14.題 2 分，其餘各 3 分。】

評分標準

針對第 11.～16.題，每論元 1 分，不影響語意的拼字錯誤（非名詞格位後綴或動詞時態後綴錯誤）每處扣 0.5 分，至扣完為止。

參考資料

Green, Jenny. (2005). *A learner's guide to Eastern and Central Arrernte.* Alice Springs: IAD Press.

第二題　泰語

答案

(a)

1.	**kæːŋ ka riː**	羹 | 咖哩	F. 黃咖哩
2.	**kæːŋ khiaw waːn**	羹 | 綠 | 甜	G. 綠咖哩
3.	**kæːŋ som**	羹 | 酸	K. 酸咖哩
4.	**nam phrik**	水 | 辣椒	J. 辣醬
5.	**nam waːn**	水 | 甜	H. 含糖飲料
6.	**siː khaːw**	色 | 白	D. 白色
7.	**siː som**	色 | 柑橘	B. 橘色
8.	**som**		C. 柑橘
9.	**som khiaw waːn**	柑橘 | 綠 | 甜	I. 青皮橘
10.	**thuaː dæːŋ**	豆 | 紅	A. 紅豆
11.	**wai chɔːk koː læːt**		E. 白巧克力

（10 分）【錯一項扣 1 分，至扣完為止。】

(b)

12. 甜

13. 紅辣椒 或 紅椒

（2 分）【每小題 1 分。】

(c)

14.	**thuaː khiaw**	豆 | 綠
15.	**nam som**	水 | 柑橘
16.	**siː nam**	色 | 水
17.	**chɔːk koː læːt khaːw**	巧克力 | 白

（8 分）【每小題 2 分。第 17.題語序錯誤扣 1.5 分。不影響語意的拼字錯誤每處扣 0.5 分，至扣完為止。】

參考資料

thai-language.com，http://www.thai-language.com/

第三題　葡萄牙語

重音位於標有ˆ或ˊ符號的音節。若皆無此等符號，則重音位於倒數第二音節。

e、**t**、**d** 的發音如下。

葡萄牙語正字法	**é**	**ê**	重音 **e**	非重音 **e**			/**i**/前 **t**、**d**
				字首	字中	字尾	
歐式發音	**ɛ**	**e**	**ɛ**	**i**	**ɨ**		**t**、**d**
巴西發音	**ɛ**	**e**	**ɛ**	**e**		**i**	**ʧ**、**ʤ**

答案

(a)

(1) **eˈzo.fa.gu**

(2) **ʤi.ploˈma.tɐ**

(3) **fo.to.gɾaˈfi.ɐ**

(4) **ˈɔ.ʧi.mu**

（4 分）【每小題 1 分，回答多個重音即 0 分。】

(b)

(5) **bɨˈbe̱**

(6) **be̱ˈbe̱**

(7) **i̱.nɨ̱ɾˈʒɛ̱.t̲i.ku**

(8) **e̱.ne̱ʁˈʒɛ̱.ʧi.ku**

(9) **t̲ɐˈvɛ̱ɾ.nɐ**

(10) **t̲aˈvɛ̱ʁ.nɐ**

(11) **vɨ̱ɾˈd̲a.d̲ɨ̱**

(12) **ve̱ʁˈd̲a.d̲ʒi̱**

（16 分）【一處 1 分，至扣完為止。】

參考資料

Wiktionary，https://www.wiktionary.org/

語序為 SOV，主格標記**-nu**，賓格標記**-u**。

賓格標記隨名詞詞幹末尾變化如下：

(1) **-**C + **-u** → **-**CC**u**

(2) **-**VV + **-u** → **-**VV**yu**

(3) **-**CV + **-u** → **-**CV**u**

(4) **-ɨ**：此處 **ɨ** 體現子音／母音二象性，變化如下：

若為**-ɨɨ**，**ɨ** 視為母音，比照 (2) 為**-ɨɨyu**。

若其他情形，**ɨ** 視為子音，比照 (1) 為**-ɨɨu**。

動詞的時態與肯定／否定如下：

	動詞詞幹為母音結尾	動詞詞幹為子音結尾
否定現在：不	*STEM*-**n**	*STEM*-**an**
肯定過去：了	*STEM*-**taɨ**	*STEM*-**itaɨ**
否定過去：沒	*STEM*-**ddan**	*STEM*-**addan**

答案

(a)

11. 錢包沒跳舞。
12. 章魚不製作桌子。
13. 信飛了。

（7 分）【每論元 1 分。】

(b)

14. **innu dusɨɨu miiddan**
15. **mmnu yaayu pusan**
16. **usɨnu pavvu pusaddan**

（13 分）【詞綴變化錯誤扣 1 分，詞根錯誤或語序錯誤扣 0.5 分，至扣完為止。】

參考資料

木部暢子、トマ・ペラール、林由華、五十嵐陽介、かりまたしげひさ、松浦年男、中島由美、徳永晶子、諸岡大悟（2012）『消滅危機方言の調査・保存のための総合的研究南琉球宮古方言調査報告書』東京：国立国語研究所。

衣畑智秀、林由華（2014）「琉球語宮古狩俣方言の音韻と文法」,『琉球の方言』, 第 38 巻, 17-49 頁。

第五題　波斯象棋／代數記譜法

棋步的基本結構為[棋子簡稱]+[目的地]。目的地由直行（**a** 至 **h**）與橫列（**1** 至 **8**）構成。

若該棋步吃子，則在目的地前加註**×**。

若兵升變為仕，於目的地後加註仕的簡稱 **V**。

若一方稱 **shah**，則末尾加註**+**；若局面發生 **shah mat**，則末尾加註**#**。

棋局結束時，紅方勝利為 **1-0**，黑方勝利為 **0-1**，和棋為**½–½**或**(=)**（本題未出現）。

各棋子之簡稱及其現代波斯語如下：

棋子	王	仕	象	馬	車	兵
現代波斯語	**shah**	**vazir**	**fil**	**asb**	**rakh**	**peyadeh**
簡稱	**Š**	**V**	**F**	**A**	**R**	**Ø**

灰底為本題未出現。

若多個同一棋子能夠前往同一格，則於簡稱後加註所移動棋子的行數或列數（行數優先）。

答案

(a)

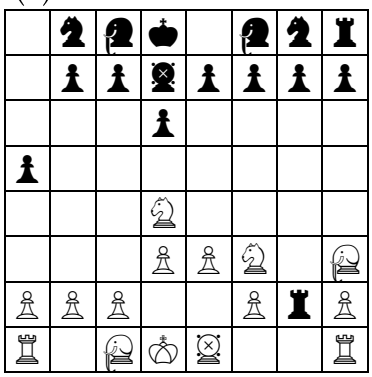

（6 分）【每個錯誤的紅馬扣 1 分，每個錯誤的其他棋子扣 0.5 分，線對稱顛倒（棋盤翻轉、雙方鏡射等）扣 3 分，全體無法分辨紅黑雙方扣 2 分，至扣完為止。】

(b)

Ae6　　**<u>Rad2+</u>**

Šc1　　**<u>b2+</u>**

Šb1　　**Rd1+**

<u>Ša2</u>　　**b1V+**

<u>Šb3</u>　　**Rd3#**

0-1

（7 分）【每個錯誤扣 0.5 分，每個未作答的棋步扣 2 分，至扣完為止。】

(c)

Rh8+　　**Š×h8**

Ff5+ Šg8
Rh8+ Š×h8
g7+ Šg8
Ah6#
1-0

（7 分）【每個錯誤扣 0.5 分，每個缺漏或多餘的棋步扣 1 分，至扣完為止。】

補充說明

本題(b)之棋局改編自《A History of Chess》第 424 號殘局棋譜，出自大不列顛及愛爾蘭皇家亞洲學會（RAS）所藏波斯棋譜手稿第 17 篇，作者為 *Farazdaq Ỵūnānī*。

本題(c)之棋局引用自《A History of Chess》第 83 號殘局棋譜，出自多篇波斯棋譜手稿，又稱「蒂拉蘭難題」或「少女難題」，作者為 *Abū Bakr al-Ṣūlī*。題目中有關後續發展描述之譯文如下：

紅方將車移動至 **h8** 來犧牲掉車，黑方王被迫吃車。然後紅象移動到 **f5**，形成「閃將」。黑方王回到 **g8**。此時，精彩的一步棋來了——紅方再次下 **Rh8+**，黑方被迫再次吃子。在兵走 **g7** 威脅到王，黑方別無選擇，只能將王向左移動一步。最後，紅方馬向前一踏，將死，也就是「**shah mat**」，紅方勝。

參考資料

Murray, H. J. Ruthven. (1913). *A History of Chess.* London: Oxford University Press.