LAPORAN PRAKTIKUM

Aplikasi Berbasis Platform

MODUL 2 & 3

GIT & HTML

Disusun oleh:

IQBAL BAWANI

2311102130

S1 IF-11-04

Dosen Pengampu:

Cahyo Prihantoro, S.Kom., M.Eng.

PROGRAM STUDI S1 INFORMATIKA

FAKULTAS INFORMATIKA

INSTITUT TEKNOLOGI TELKOM PURWOKERTO

2023/2024

DASAR TEORI

Git merupakan sebuah sistem pengontrol versi (Version Control System / VCS) yang digunakan dalam pengembangan perangkat lunak untuk mencatat dan mengelola setiap perubahan pada file proyek. Dengan menggunakan Git, seorang pengembang dapat mengetahui perubahan apa saja yang telah dilakukan pada suatu file serta dapat kembali ke versi sebelumnya jika diperlukan. Git dikembangkan oleh Linus Torvalds dan termasuk dalam kategori distributed version control system. Artinya, setiap pengguna memiliki salinan lengkap dari repository beserta riwayat perubahan proyek di komputernya masing-masing. Hal ini memungkinkan pengembang untuk tetap dapat bekerja secara lokal tanpa harus selalu terhubung ke server

HTML (HyperText Markup Language) merupakan bahasa dasar yang digunakan untuk membuat dan menyusun struktur halaman web. HTML berfungsi untuk menentukan elemen-elemen yang akan ditampilkan pada sebuah halaman website seperti teks, gambar, tabel, form, audio, dan video. HTML bekerja menggunakan tag yang digunakan untuk menandai bagian-bagian tertentu dari halaman web sehingga dapat ditampilkan dengan benar oleh web browser. Dengan menggunakan HTML, pengembang web dapat membuat struktur dasar dari sebuah website sebelum ditambahkan desain menggunakan CSS atau fungsi interaktif menggunakan JavaScript.

Setiap dokumen HTML memiliki struktur dasar yang terdiri dari beberapa elemen utama. Struktur tersebut diawali dengan deklarasi <!DOCTYPE html> yang menunjukkan bahwa dokumen menggunakan standar HTML5. Selanjutnya terdapat elemen <html> yang merupakan elemen utama yang menampung seluruh isi halaman web. Di dalamnya terdapat elemen <head> yang berisi informasi mengenai dokumen seperti judul halaman dan metadata, serta elemen <body> yang berisi konten utama yang akan ditampilkan pada halaman web seperti teks, gambar, tabel, maupun elemen lainnya. Struktur ini penting karena membantu browser memahami bagaimana halaman web harus ditampilkan kepada pengguna

INSTALASI GIT CONNECT GITHUB

1. Instalasi GIT Pada Windows

Langkah Langkah

1. Buka link pada website untuk mengunduh GIT https://git-scm.com/install/windows
2. Lalu lakukan install GIT, dan akan muncul informasi lisensi dari GIT
3. Ikuti proses instalasi dengan menekan Next pada setiap tahap dan pilih komponen yang ingin diinstal.
4. Pilih editor default yang akan digunakan oleh Git, seperti Nano atau Vim.
5. Pilih opsi agar Command Prompt dapat mengenali Git dan perintah UNIX lainnya.
6. Lanjutkan instalasi menggunakan pengaturan default hingga proses selesai.
7. Cek apakah Git sudah terinstal dengan menjalankan perintah git --version pada Command Prompt.
8. Lakukan konfigurasi awal dengan mengatur username dan email menggunakan perintah:
   git config --global user.name "Nama Anda"
   git config --global user.email email@contoh.com

Screenshoot

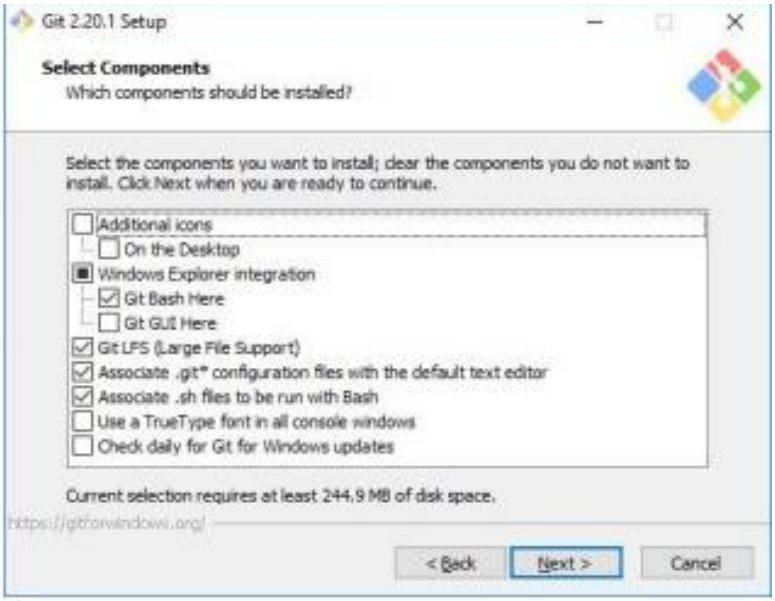
Git 2.20.1 Setup
Select Components
Which components should be installed?
Select the components you want to install; clear the components you do not want to install. Click Next when you are ready to continue.
Additional icons
On the Desktop
Windows Explorer integration
Git Bash Here
Git GUI Here
Git LFS (Large File Support)
Associate .git* configuration files with the default text editor
Associate .sh files to be run with Bash
Use a TrueType font in all console windows
Check daily for Git for Windows updates
Current selection requires at least 244.9 MB of disk space.
https://gitforwindows.org/
< Back
Next >
Cancel

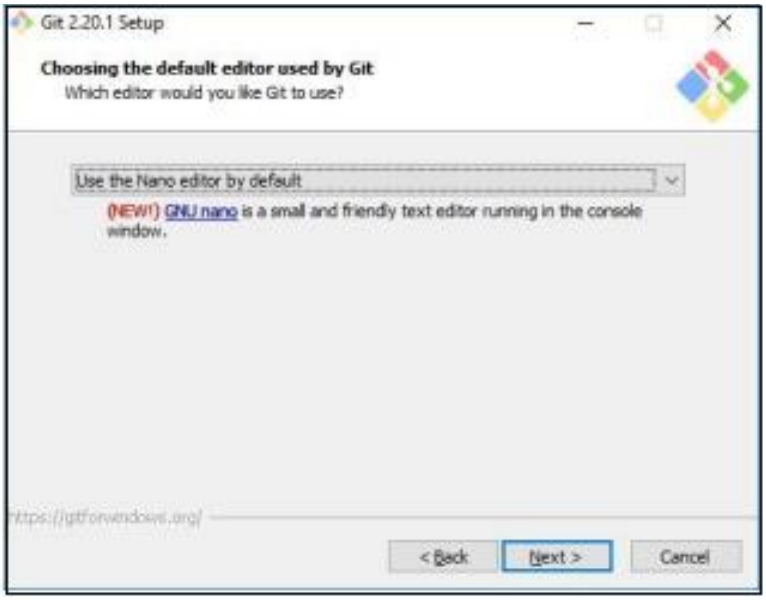
Git 2.20.1 Setup
Choosing the default editor used by Git
Which editor would you like Git to use?
Use the Nano editor by default
(NEW!) GNU nano is a small and friendly text editor running in the console window.
https://gitforwindows.org/
< Back
Next >
Cancel

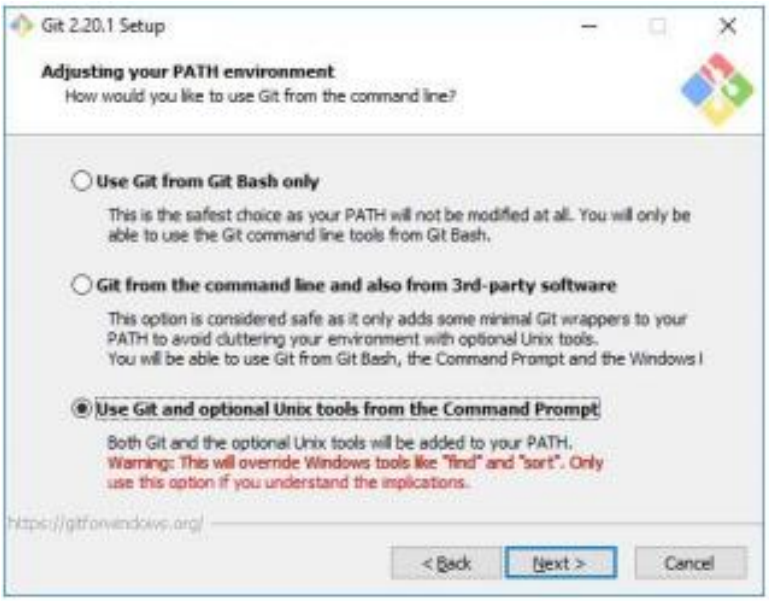
Git 2.20.1 Setup
Adjusting your PATH environment
How would you like to use Git from the command line?
Use Git from Git Bash only
This is the safest choice as your PATH will not be modified at all. You will only be able to use the Git command line tools from Git Bash.
Git from the command line and also from 3rd-party software
This option is considered safe as it only adds some minimal Git wrappers to your PATH to avoid cluttering your environment with optional Unix tools.
You will be able to use Git from Git Bash, the Command Prompt and the Windows I
Use Git and optional Unix tools from the Command Prompt
Both Git and the optional Unix tools will be added to your PATH.
Warning: This will override Windows tools like "find" and "sort". Only use this option if you understand the implications.
https://gitforwindows.org/
< Back
Next >
Cancel

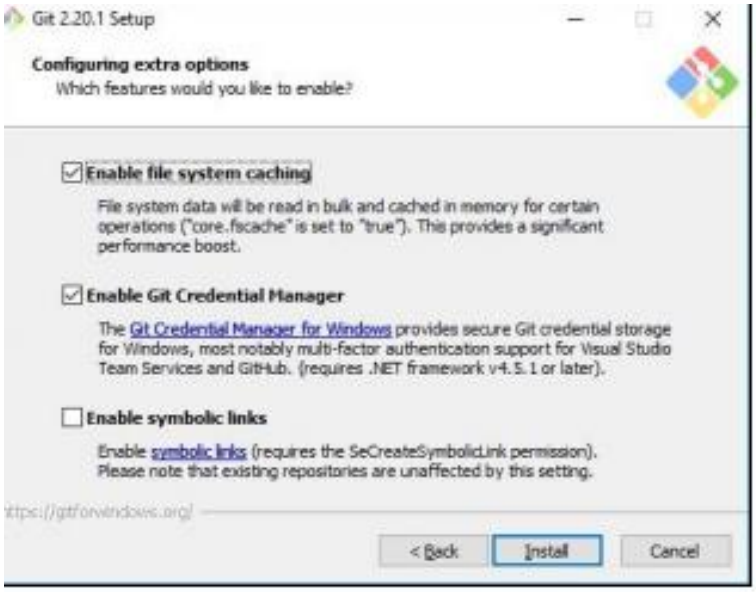


```
Microsoft Windows [Version 10.0.19045.6332]
(c) Microsoft Corporation. All rights reserved.

C:\Users\PLN>git version
git version 2.44.0.windows.1
```

```
C:\Users\PLN>git config --global user.name "iqbaalb"

C:\Users\PLN>git config --global user.email "iqbalbawani18@gmail.com"
```

Deskripsi program

Melakukan instalasi awal git dan konfigurasi awal untuk keperluan selajutnya

2. **Penggunaan GIT**

Langkah-langkah

1. Membuat repository baru menggunakan perintah git init. Perintah ini akan membuat folder tersembunyi bernama .git yang berfungsi sebagai tempat penyimpanan database perubahan proyek.
2. Mengecek status file pada repository menggunakan perintah `git status` untuk melihat file yang berubah atau belum dimasukkan ke dalam repository.
3. Menambahkan file ke staging area menggunakan perintah `git add nama_file` agar file siap disimpan ke dalam repository.
4. Menyimpan perubahan file ke repository menggunakan perintah `git commit -m "pesan commit"` yang disertai pesan sebagai keterangan perubahan.
5. Membuat repository online pada GitHub untuk menyimpan proyek secara online.
6. Menghubungkan repository lokal dengan repository online menggunakan perintah `git remote add origin https://github.com/username/nama_repo.git`.
7. Mengirim file dari repository lokal ke repository online menggunakan perintah `git push -u origin master`.
8. Mengambil atau menyalin repository dari GitHub ke komputer lokal menggunakan perintah `git clone url_repository`.

Screenshoot program

```
C:\Users\PLN>git init modul-1
Initialized empty Git repository in C:/Users/PLN/modul-1/.git/
```

```
C:\Users\PLN\modul-1>type nul > test.txt

C:\Users\PLN\modul-1>echo "hallo" >>test.txt

C:\Users\PLN\modul-1>git status
On branch master

No commits yet

Untracked files:
  (use "git add <file>..." to include in what will be committed)
        test.txt

nothing added to commit but untracked files present (use "git add" to track)
```

```
C:\Users\PLN\modul-1>git add test.txt

C:\Users\PLN\modul-1>git status
On branch master

No commits yet

Changes to be committed:
  (use "git rm --cached <file>..." to unstage)
        new file:   test.txt


C:\Users\PLN\modul-1>git commit -m "Menambahakan test file"
[master (root-commit) cf0978b] Menambahakan test file
 1 file changed, 1 insertion(+)
 create mode 100644 test.txt
```

Create a new repository

Repositories contain a project's files and version history. Have a project elsewhere? Import a repository.

Required fields are marked with an asterisk (*).

1 **General**

Owner * iqbaalb / **Repository name *** webproo

webproo is available.

Great repository names are short and memorable. How about potential-train?

Description

0 / 350 characters

2 **Configuration**

Choose visibility *
Choose who can see and commit to this repository — Public

Add README
READMEs can be used as longer descriptions. About READMEs — Off

Add .gitignore
.gitignore tells git which files not to track. About ignoring files — No .gitignore

Add license
Licenses explain how others can use your code. About licenses — No license

Create repository

Local | Codespaces

Clone

HTTPS | SSH | GitHub CLI

https://github.com/iqbaalb/webpro.git

Clone using the web URL.

Open with GitHub Desktop

Download ZIP

```
C:\Users\PLN\modul-1>git remote add origin https://github.com/iqbaalb/webpro.git

C:\Users\PLN\modul-1>git push -u origin master
Enumerating objects: 3, done.
Counting objects: 100% (3/3), done.
Writing objects: 100% (3/3), 229 bytes | 45.00 KiB/s, done.
Total 3 (delta 0), reused 0 (delta 0), pack-reused 0 (from 0)
To https://github.com/iqbaalb/webpro.git
 * [new branch]      master -> master
branch 'master' set up to track 'origin/master'.

C:\Users\PLN\modul-1>git clone https://github.com/iqbaalb/webpro.git
Cloning into 'webpro'...
remote: Enumerating objects: 3, done.
remote: Counting objects: 100% (3/3), done.
remote: Total 3 (delta 0), reused 3 (delta 0), pack-reused 0 (from 0)
Receiving objects: 100% (3/3), done.
```

Deskripsi program

Membuat GIT menjadi remote dan meng clonenya di github.

HTML

1. **Pengenalan HTML dan Dasar Sintaks HTML**

Source code

```
<!DOCTYPE html>
<html>

<head>
    <title>Page Title</title>
</head>

<body>
    <h1>Iqbal Bawani</h1>
    <p>2311102130.</p>
</body>

</html>
```

Screenshoot program

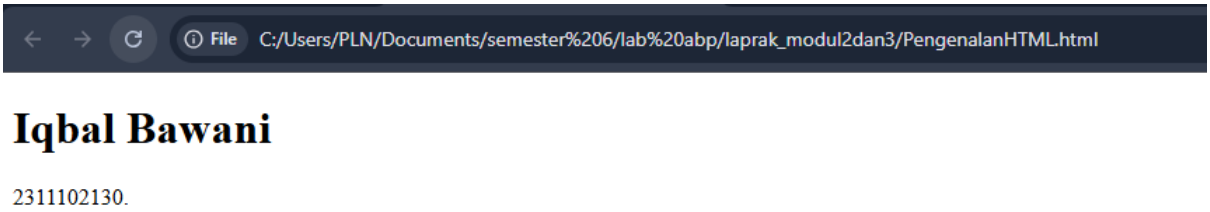

Deskripsi program

Struktur dasar HTML merupakan kerangka utama dalam pembuatan halaman web. HTML diawali dengan deklarasi <!DOCTYPE html> yang menandakan bahwa dokumen menggunakan HTML5. Elemen <html> menjadi elemen utama yang membungkus seluruh isi halaman web. Di dalamnya terdapat elemen <head> yang berisi informasi tentang halaman seperti <title> yang menampilkan judul pada tab browser. Selanjutnya terdapat elemen <body> yang berisi semua konten yang akan ditampilkan pada halaman web, seperti judul menggunakan tag <h1> dan paragraf menggunakan tag <p>. Struktur dasar ini menjadi fondasi awal dalam membuat halaman web menggunakan HTML.

2. HEADING

Source code

```
<h1>Heading 1</h1>
<h2>Heading 2</h2>
<h3>Heading 3</h3>
<h4>Heading 4</h4>
<h5>Heading 5</h5>
<h6>Heading 6</h6>
```

Screenshoot program

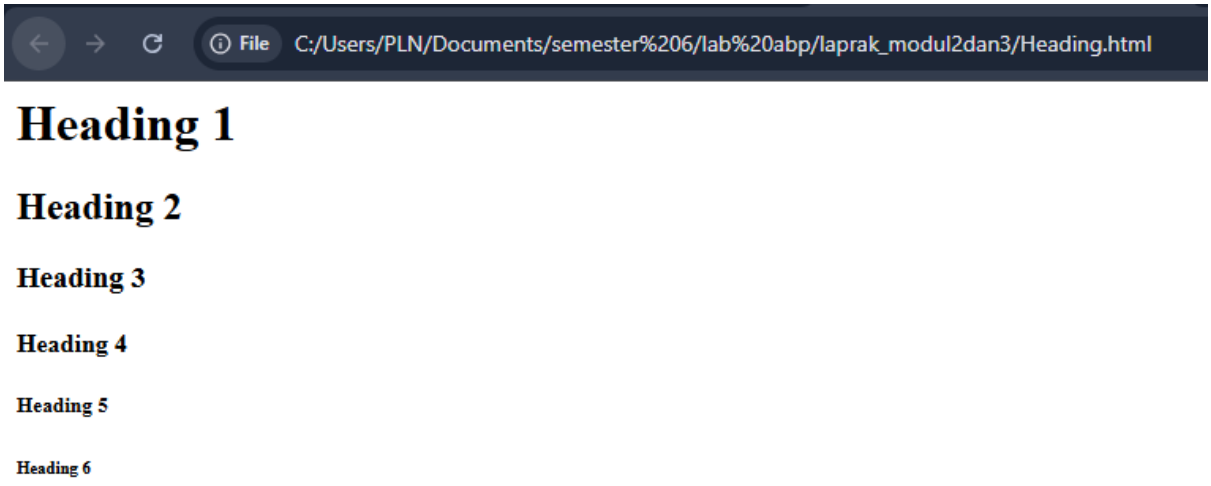

Deskripsi program

Heading dalam HTML digunakan untuk menampilkan judul atau subjudul pada halaman web. HTML menyediakan enam tingkatan heading yaitu dari <h1> sampai <h6>. Tag <h1> merupakan heading yang paling penting dan biasanya memiliki ukuran teks paling besar, sedangkan <h6> merupakan heading dengan tingkat kepentingan paling rendah dan ukuran paling kecil. Heading digunakan untuk menyusun struktur konten pada halaman web agar lebih rapi dan mudah dibaca serta membantu mesin pencari memahami isi halaman dengan lebih baik.

3. HYPERLINK DALAM HTML

Souce code

```
<a href="www.google.co.id">Visit Google</a>
```

Screenshoot program

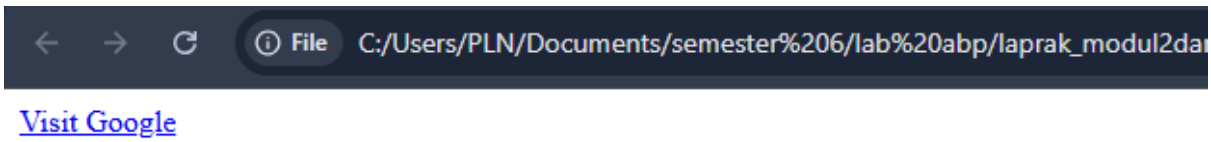

Deskripsi program

Hyperlink dalam HTML digunakan untuk menghubungkan satu halaman web dengan halaman web lain atau menuju alamat website tertentu. Hyperlink dibuat menggunakan tag <a> yang memiliki atribut href sebagai penentu alamat tujuan dari link tersebut. Teks yang berada di antara tag <a> dan </a> akan tampil sebagai teks yang dapat diklik oleh pengguna. Ketika teks tersebut diklik, browser akan mengarahkan pengguna ke halaman atau website yang telah ditentukan pada atribut href.

4. HYPERLINK DALAM HTML

Souce code

```
<a href="www.google.co.id">Visit Google</a>
```

Screenshoot program

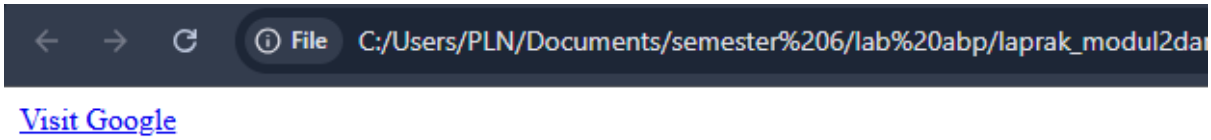

Visit Google

Deskripsi program

Hyperlink dalam HTML digunakan untuk menghubungkan satu halaman web dengan halaman web lain atau menuju alamat website tertentu. Hyperlink dibuat menggunakan tag <a> yang memiliki atribut href sebagai penentu alamat tujuan dari link tersebut. Teks yang berada di antara tag <a> dan </a> akan tampil sebagai teks yang dapat diklik oleh pengguna. Ketika teks tersebut diklik, browser akan mengarahkan pengguna ke halaman atau website yang telah ditentukan pada atribut href.

5. TABEL DALAM HTML

Souce code

```
<table width="80%" height="50%" border="1">
  <tr>
    <th>Nama Lengkap</th>
    <th>Kota Kelahiran</th>
    <th>Age</th>
  </tr>
  <tr>
```

```
        <td>Iqbal</td>
        <td>Jakarta</td>
        <td>21</td>
    </tr>
    <tr>
        <td>Andi</td>
        <td>Semarang</td>
        <td>52</td>
    </tr>
    <tr>
        <td>Bawani</td>
        <td>Surabaya</td>
        <td>22</td>
    </tr>
</table>
```

Screenshoot program

Nama Lengkap	Kota Kelahiran	Age
Iqbal	Jakarta	21
Andi	Semarang	52
Bawani	Surabaya	22

Deskripsi program

Tabel dalam HTML digunakan untuk menampilkan data dalam bentuk baris dan kolom sehingga informasi lebih mudah dibaca. Tabel dibuat menggunakan tag <table>, sedangkan setiap baris dalam tabel menggunakan tag <tr>. Untuk membuat judul kolom digunakan tag <th>, dan untuk mengisi data pada setiap kolom digunakan tag <td>. Dengan menggunakan struktur ini, data seperti nama, kota kelahiran, dan usia dapat ditampilkan secara terstruktur dalam bentuk tabel pada halaman web.

6. GAMBAR DALAM HTML

Souce code

```
<img src="gambar.jpg" width="50%" height="50%" />
<p>Ini Gambar Kincir Angin</p>
```

Screenshoot program

Deskripsi program

Hyperlink dalam HTML digunakan untuk menghubungkan satu halaman web dengan halaman web lain atau menuju alamat website tertentu. Hyperlink dibuat menggunakan tag <a> yang memiliki atribut href sebagai penentu alamat tujuan dari link tersebut. Teks yang berada di antara tag <a> dan </a> akan tampil sebagai teks yang dapat diklik oleh pengguna. Ketika teks tersebut diklik, browser akan mengarahkan pengguna ke halaman atau website yang telah ditentukan pada atribut href.

7. AUDIO /VIDEO DALAM HTML

Souce code

```
<audio controls>
    <source src="horse.ogg" type="audio/ogg">
    <source src="suara.mp3" type="audio/mpeg">
    Your browser does not support the audio element.
</audio>

<video width="400" controls>
    <source src="videokuda.mp4" type="video/mp4">
    <source src="mov_bbb.ogg" type="video/ogg">
    Your browser does not support HTML5 video.
</video>
```

Screenshoot program

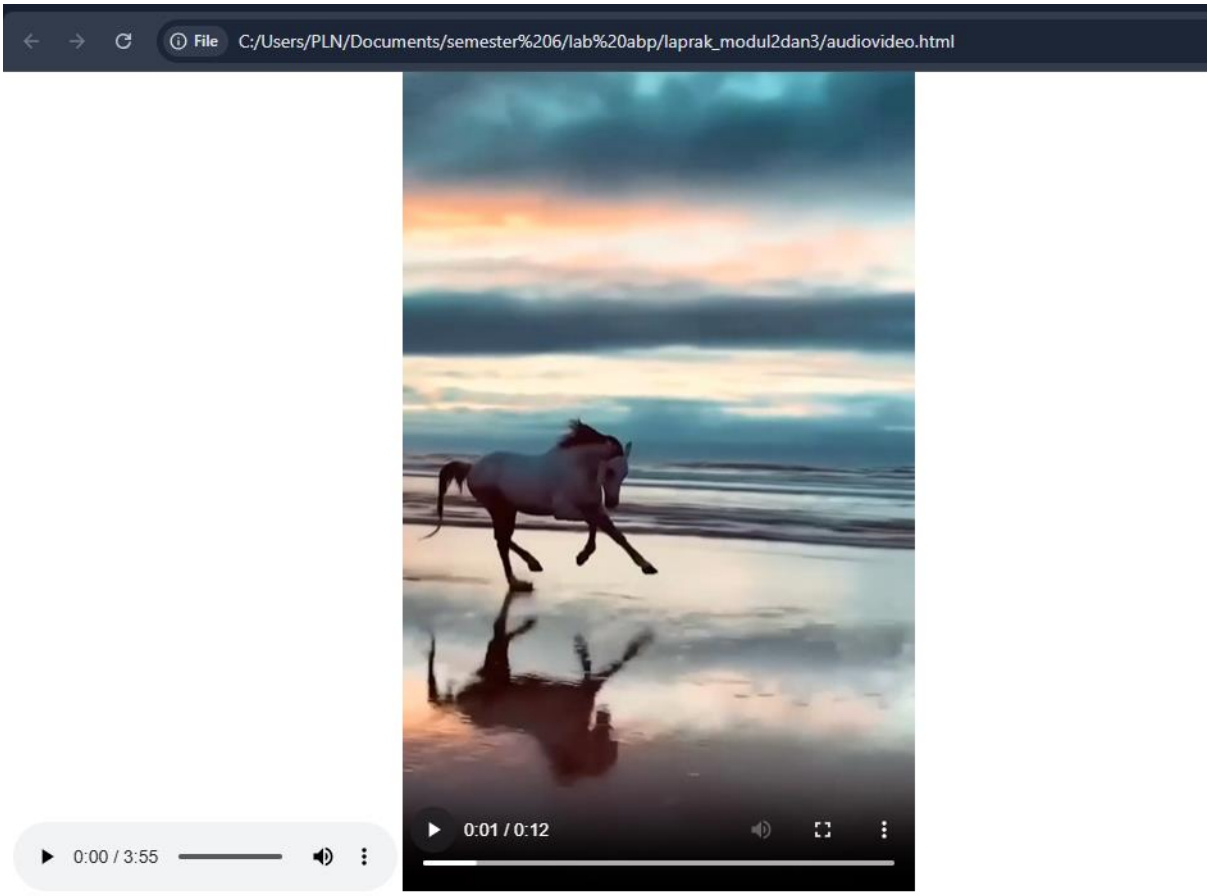

Deskripsi program

Elemen audio dan video dalam HTML digunakan untuk menampilkan media suara dan video langsung pada halaman web. Untuk menampilkan audio digunakan tag <audio>, sedangkan untuk menampilkan video digunakan tag <video>. Di dalam kedua tag tersebut terdapat tag <source> yang berfungsi untuk menentukan sumber file media yang akan diputar. Atribut controls digunakan agar pengguna dapat mengontrol media seperti memutar, menjeda, atau mengatur volume saat media dijalankan di halaman web.

8. HYPERLINK DALAM HTML

Souce code

```
<form action="#" method="POST">
    <input type="text" name="nama" placeholder="Input Nama">
    <input type="password" name="password" placeholder="Input Password">
```

```
    <input type="email" name="email" placeholder="Input Email">

    <input type="radio" name="jk" value="Pria">Pria
    <input type="radio" name="jk" value="Wanita">Wanita

    <input type="checkbox" name="hobi" value="Renang">Renang
    <input type="checkbox" name="hobi" value="Bersepeda">Bersepeda

    <select name="pendidikan">
        <option value="">Pilih Pendidikan</option>
        <option value="D3">D3</option>
        <option value="S1">S1</option>
        <option value="S2">S2</option>
    </select>

    <textarea name="kritik_saran"></textarea>

    <input type="submit" value="Submit">
</form>
```

Screenshoot program

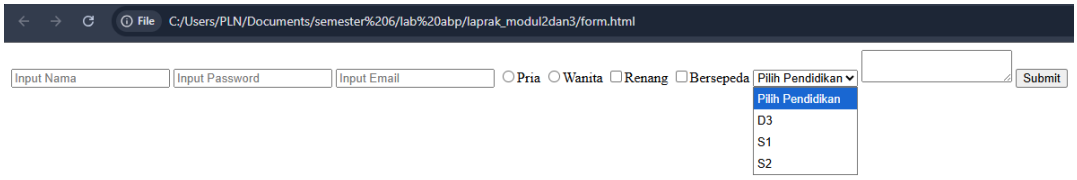

Deskripsi program

Form dalam HTML digunakan untuk mengumpulkan data dari pengguna melalui halaman web. Form dibuat menggunakan tag <form> yang memiliki atribut action untuk menentukan tujuan pengolahan data dan method untuk menentukan metode pengiriman data seperti POST atau GET. Di dalam form terdapat berbagai elemen input

seperti <input> untuk memasukkan teks, password, atau email, <input type="radio"> dan <input type="checkbox"> untuk pilihan, <select> untuk membuat daftar pilihan, serta <textarea> untuk memasukkan teks panjang. Form biasanya dilengkapi dengan tombol submit yang berfungsi untuk mengirimkan data yang telah diisi oleh pengguna

```
<!DOCTYPE html>
<html lang="id">

<head>
   <meta charset="UTF-8">
   <meta name="viewport" content="width=device-width, initial-scale=1.0">
   <title>Formulir Pendaftaran Praktikan</title>
</head>

<body>
   <center>
      <h2>Formulir Pendaftaran Praktikan</h2>

      <form action="#" method="POST">
         <table>

            <tr>
               <td>Nama</td>
               <td>:</td>
                     <td><input type="text" name="nama_input" placeholder="Input
Nama"></td>
            </tr>

            <tr>
               <td>Username</td>
               <td>:</td>
                    <td><input type="text" name="uname_input" placeholder="Input
Username"></td>
            </tr>

            <tr>
               <td>Password</td>
               <td>:</td>
                              <td><input type="password" name="password_input"
placeholder="Input Password"></td>
            </tr>
```

```
            <tr>
                <td>Email</td>
                <td>:</td>
                    <td><input type="email" name="email_input" placeholder="Input
Email"></td>
            </tr>

            <tr>
                <td>Jenis Kelamin</td>
                <td>:</td>
                <td>
                    <input type="radio" name="jk_input" value="Pria">Pria
                    <input type="radio" name="jk_input" value="Wanita">Wanita
                </td>
            </tr>

            <tr>
                <td>Hobi</td>
                <td>:</td>
                <td>
                                        <input type="checkbox" name="hobi_input"
value="Renang">Renang<br>
                                        <input type="checkbox" name="hobi_input"
value="Bersepeda">Bersepeda<br>
                                        <input type="checkbox" name="hobi_input"
value="Memancing">Memancing
                </td>
            </tr>

            <tr>
                <td>Jenjang Pendidikan</td>
                <td>:</td>
                <td>
                    <select name="jp_input">
                        <option value="">------Pilih------</option>
                        <option value="D3">Tamat D3</option>
                        <option value="S1">Tamat S1</option>
                        <option value="S2">Tamat S2</option>
                        <option value="S3">Tamat S3</option>
                    </select>
                </td>
            </tr>

            <tr>
                <td>Kritik & Saran</td>
                <td>:</td>
                <td>
                    <textarea name="kritik_saran" rows="5" cols="30"></textarea>
                </td>
            </tr>
```

```
            <tr>
                <td colspan="3" align="right">
                    <input type="button" value="Cancel">
                    <input type="submit" value="Submit">
                </td>
            </tr>

        </table>
    </form>

  </center>
</body>

</html>
```

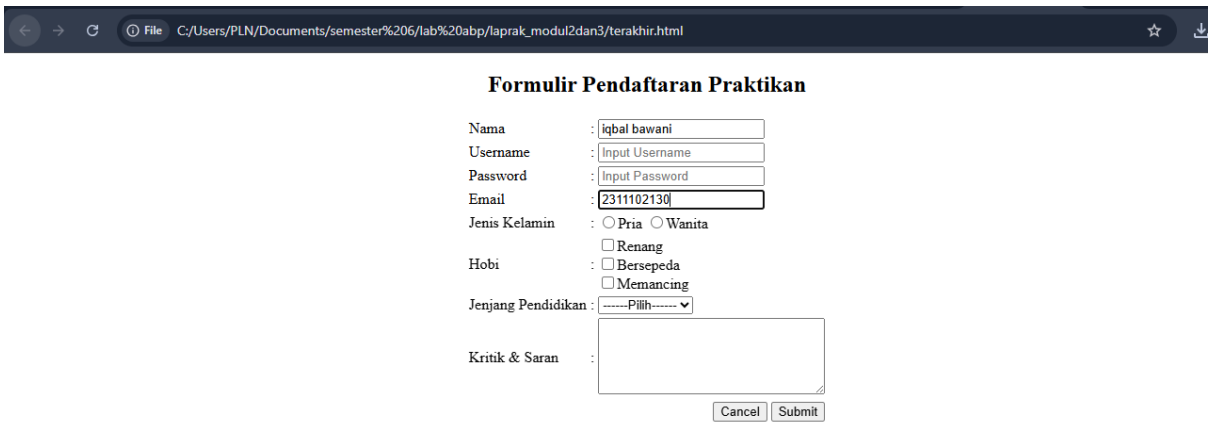

.

LINK GIT HUB :

https://github.com/iqbaalb/webpro.git