Audit Sémantique des Lois de Finances du Cameroun

Exercices 2024 – 2025

Analyse comparative par traitement automatique du langage, modélisation thématique et classification zero-shot SND30

Institution	Institut Sous-Régional de Statistique et d'Économie Appliquée (ISSEA), Yaoundé
Programme	ISE3 – Spécialisation Data Science
Auteurs	NGOULOU NGOUBILI Irch Defluviaire NOFOZO Sylvain AZONFACK Mirriam NGONO MVOGO Frank
Superviseur	MBIA NDI Marie Thérèse

Données	Extraction automatique via API Gemini (Lois de Finances officielles du Cameroun)
Outils	Python 3.11, sentence-transformers, LDA, mDeBERTa-v3 (zero-shot), K-Means, HDBSCAN, scipy.stats
Date	Mars 2026

Résumé exécutif

Ce rapport présente les résultats d'un audit sémantique comparatif des Lois de Finances (LF) du Cameroun pour les exercices 2024 et 2025, portant sur **183 lignes budgétaires**, **256 articles** et **365 objectifs programmatiques**. L'analyse mobilise l'extraction automatique de texte via l'API Gemini, les embeddings multilingues (similarité cosinus), la modélisation LDA et la classification zero-shot alignée sur les 4 piliers de la Stratégie Nationale de Développement (SND30). Les résultats montrent un glissement sémantique faible mais statistiquement avéré (Cohen's $d = -0{,}835$, $p < 0{,}001$), une architecture programmatique stable (**94,8 %** des programmes maintiennent leur pilier SND30), et un rééquilibrage budgétaire marqué en faveur du pilier Transformation structurelle (+**143,5 %**).

Contents

1 Introduction **2**
1.1 Contexte . . . 2
1.2 Problématiques . . . 2
1.3 Objectifs . . . 2

2 Méthodologie **3**
2.1 Collecte et préparation des données . . . 3
2.2 Pipeline analytique . . . 3
2.2.1 Embeddings et similarité cosinus . . . 3
2.2.2 Modélisation thématique LDA . . . 3
2.2.3 Classification zero-shot SND30 . . . 3
2.2.4 Clustering . . . 4
2.2.5 Tests statistiques . . . 4

3 Résultats **4**
3.1 Portrait macrobudgétaire 2024–2025 . . . 4
3.2 Évolution budgétaire par pilier SND30 . . . 5
3.3 Analyse du glissement sémantique . . . 5
3.4 Analyse thématique par modélisation LDA . . . 6
3.5 Classification zero-shot et alignement SND30 . . . 7
3.5.1 Répartition des objectifs par pilier . . . 8
3.5.2 Matrice de transition des piliers . . . 8
3.6 Analyse du clustering . . . 9
3.7 Concentration budgétaire . . . 10
3.8 Synthèse statistique . . . 11

4 Recommandations **11**

Conclusion **12**

1. Introduction

1.1. Contexte

La Loi de Finances (LF) est l'instrument juridique central de la politique budgétaire du Cameroun. Elle définit chaque année les ressources et les charges de l'État, en opérationnalisant les orientations de la Stratégie Nationale de Développement 2020–2030 (SND30) à travers quatre piliers stratégiques : la Transformation structurelle de l'économie, le Développement du capital humain, la Promotion de l'emploi et de l'insertion socio-économique, et la Gouvernance.

Dans un contexte de transition vers une budgétisation axée sur les résultats, évaluer la **continuité sémantique** entre les lois de finances successives constitue un enjeu analytique majeur. Un glissement lexical non maîtrisé peut signaler une rupture dans la cohérence programmatique, diluer l'efficacité des politiques publiques, ou révéler des réorientations stratégiques non explicitées.

1.2. Problématiques

Cette étude s'articule autour de trois questions de recherche :

Q1. Glissement sémantique : Dans quelle mesure le contenu textuel de la LF 2025 diffère-t-il de celui de la LF 2024, et ce glissement est-il statistiquement significatif ?

Q2. Cohérence thématique : La distribution thématique des articles et des objectifs budgétaires a-t-elle évolué de manière significative entre les deux exercices ?

Q3. Alignement SND30 : L'architecture programmatique des objectifs budgétaires reste-t-elle alignée sur les quatre piliers de la SND30 ? Observe-t-on des reclassifications inter-piliers ?

1.3. Objectifs

L'objectif général est de conduire un audit sémantique rigoureux et reproductible des LF 2024 et 2025 du Cameroun, en mobilisant des méthodes de traitement automatique du langage (TAL) et d'analyse statistique.

Les objectifs spécifiques sont :

- Mesurer le glissement sémantique inter-annuel via la similarité cosinus d'embeddings multilingues ;
- Identifier l'évolution de la distribution thématique par modélisation LDA ;
- Évaluer l'alignement des objectifs budgétaires sur les piliers SND30 par classification zero-shot ;
- Quantifier la concentration budgétaire via les indices de Gini et HHI ;

- Tester statistiquement la significativité de chaque changement identifié.

2. Méthodologie

2.1. Collecte et préparation des données

Les textes des Lois de Finances 2024 et 2025 ont été extraits de manière automatique via l'**API Gemini** de Google (modèle `gemini-pro`), permettant le parsing structuré des documents PDF officiels publiés par le Ministère des Finances du Cameroun. Cette approche a permis d'obtenir un corpus segmenté en articles juridiques, chapitres et programmes budgétaires, avec les montants associés (Autorisations d'Engagement – AE, et Crédits de Paiement – CP).

> **Corpus final :** LF 2024 : 168 articles, 183 lignes budgétaires, 183 objectifs ; LF 2025 : 88 articles, 182 lignes budgétaires, 182 objectifs. Au total : 256 articles et 365 objectifs analysés.

2.2. Pipeline analytique

Le pipeline d'analyse comprend cinq étapes complémentaires, décrites ci-après et synthétisées dans la Figure 1.

2.2.1. Embeddings et similarité cosinus

Chaque article a été encodé via le modèle `paraphrase-multilingual-mpnet-base-v2` (sentence-transformers, 768 dimensions). Pour chaque article de la LF 2025, le **score de similarité cosinus maximal** avec l'ensemble des articles de la LF 2024 a été calculé :

$$s_i = \max_{j \in \mathrm{LF}_{2024}} \frac{\mathbf{e}_{2025,i} \cdot \mathbf{e}_{2024,j}}{\|\mathbf{e}_{2025,i}\| \cdot \|\mathbf{e}_{2024,j}\|}$$

Un seuil $\theta = 0{,}70$ a été fixé pour identifier les articles à changement sémantique significatif.

2.2.2. Modélisation thématique LDA

Un modèle LDA (*Latent Dirichlet Allocation*) à 4 topics a été entraîné séparément sur les corpus 2024 et 2025, après nettoyage et lemmatisation. Les topics ont été interprétés comme : T0 – Fiscalité & revenus ; T1 – Sanctions & sécurité sociale ; T2 – Administration fiscale ; T3 – Finances publiques & secteurs.

2.2.3. Classification zero-shot SND30

Chaque objectif budgétaire a été classifié selon les 4 piliers SND30 via le modèle `mDeBERTa-v3-base-mnli` (classification zero-shot multilingue). Un score de confiance $[0, 1]$ est attribué à chaque pilier, et le pilier dominant est retenu.

2.2.4. Clustering

Deux algorithmes complémentaires ont été appliqués sur les représentations vectorielles des articles : **K-Means** ($k = 3$, méthode du coude) et **HDBSCAN** (densité, `min_cluster_size` = 5), permettant d'évaluer la structure latente du corpus.

2.2.5. Tests statistiques

Les différences inter-annuelles ont été testées par : le test de Kolmogorov-Smirnov (distributions), le test de Mann-Whitney U (comparaisons non-paramétriques), le test du Chi^2 (distributions catégorielles), le test de Kruskal-Wallis (comparaisons multi-groupes), et le d de Cohen (taille d'effet).

3. Résultats

3.1. Portrait macrobudgétaire 2024–2025

Table 1: Principaux indicateurs macrobudgétaires – LF 2024 vs LF 2025

Indicateur	LF 2024	LF 2025	Variation
AE totales	6,76 Mds FCFA	7,38 Mds FCFA	**+9,1 %**
CP totaux	6,68 Mds FCFA	7,25 Mds FCFA	**+8,6 %**
Ratio AE/CP	1,013	1,018	≈ stable
Écart AE−CP	85 M FCFA	130 M FCFA	–
Nb lignes budgétaires	183	182	−1
Nb articles	168	88	−47,6 %
Indice de Gini AE	0,810	0,794	−0,016
HHI inter-piliers	4 427	4 513	+85 pts

Le budget 2025 affiche une croissance maîtrisée de **9,1 %** en AE. La stabilité du ratio AE/CP à 1,01 traduit une gestion saine des engagements, sans accumulation de restes-à-payer. Le nombre de lignes budgétaires est quasi-identique (183→182), confirmant la continuité de la nomenclature programmatique.

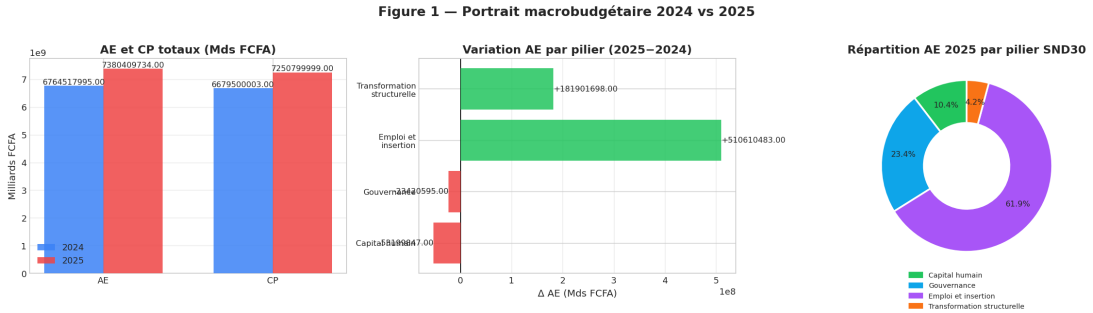

Figure 1: Portrait macrobudgétaire – LF 2024 vs LF 2025

3.2. Évolution budgétaire par pilier SND30

Table 2: Évolution des AE par pilier SND30 (2024–2025)

Pilier SND30	AE 2024	% 2024	AE 2025	% 2025	Évol.
Emploi et insertion	4,06 Mds	60,0 %	4,57 Mds	61,9 %	**+12,6 %**
Gouvernance	1,75 Mds	25,9 %	1,73 Mds	23,4 %	−1,3 %
Capital humain	0,82 Mds	12,2 %	0,77 Mds	10,4 %	−6,5 %
Transform. structurelle	0,13 Mds	1,9 %	0,31 Mds	4,2 %	**+143,5 %**

Deux signaux stratégiques se dégagent de cette comparaison :

(i) La Transformation structurelle triple sa dotation (+143,5 %) passant de 127 M à 309 M FCFA. Bien que sa part absolue reste modeste (4,2 % des AE), cette progression marque une inflexion délibérée vers l'investissement productif, cohérente avec les ambitions industrielles de la SND30.

(ii) Le Capital humain recule simultanément en nombre d'objectifs (−11,4 %, 35→31) et en AE (−6,5 %, −53 M FCFA), ramenant sa part de 12,2 % à 10,4 %. Ce double recul, portant sur l'éducation et la santé, mérite une surveillance particulière au regard des cibles SND30.

> ⇒ Le HHI inter-piliers augmente de 4 427 à 4 513 (niveau « très concentré »>2 500), confirmant la polarisation croissante du budget vers le pilier Emploi et insertion (≈ 62 % des AE).

3.3. Analyse du glissement sémantique

Table 3: Statistiques descriptives de la similarité cosinus par exercice

Année	n	Moy.	Méd.	Éc-t.	Q1	Q3	Min	%< θ
2024	168	0,856	0,849	0,083	0,795	0,932	0,567	3,0 %
2025	88	0,916	0,931	0,060	0,879	0,961	0,699	1,1 %

Les scores de similarité cosinus sont élevés dans les deux exercices (0,856 et 0,916), confirmant une forte continuité textuelle. Seuls **5 articles sur 168 (3,0 %)** en 2024 et **1 article sur 88 (1,1 %)** en 2025 franchissent le seuil de rupture sémantique $\theta = 0{,}70$.

Trois tests statistiques convergent pour établir que les deux distributions sont structurellement distinctes :

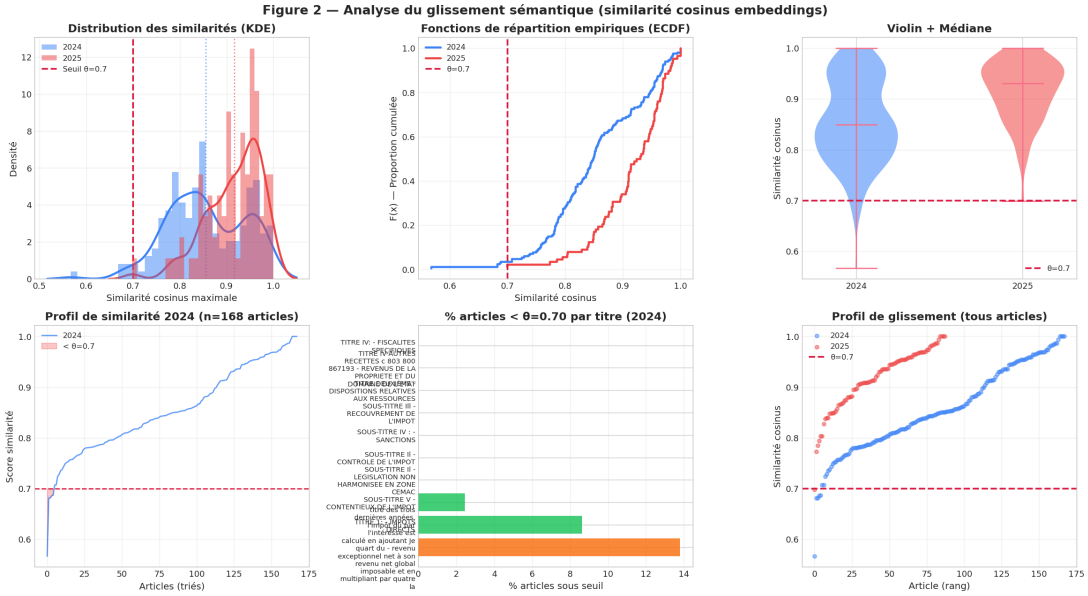

Figure 2: KDE+ECDF comparées, violin plots, profil de glissement par article

Table 4: Tests statistiques sur les distributions de similarité cosinus

Test	Statistique	p-valeur	Conclusion
Kolmogorov-Smirnov	$D = 0{,}419$	$< 0{,}001$	★★★ Sig.
Mann-Whitney U	$U = 4\,212$	$< 0{,}001$	★★★ Sig.
Cohen's d	$d = -0{,}835$	–	**Effet fort**
Shapiro-Wilk 2024	$W = --$	0,0008	Non-normal
Shapiro-Wilk 2025	$W = --$	0,0002	Non-normal

Le rejet de la normalité dans les deux distributions (Shapiro-Wilk, $p < 0{,}001$) justifie *a posteriori* l'emploi de tests non-paramétriques. Le **Cohen's** $d = -0{,}835$ constitue le résultat le plus informatif : la taille d'effet forte signifie que la loi 2025 est *structurellement plus proche* de la loi 2024 que l'inverse — le glissement est réel mais orienté vers plus de continuité, non vers la rupture.

3.4. Analyse thématique par modélisation LDA

La distribution des topics dominants révèle une restructuration thématique significative ($\chi^2(3) = 8{,}14$, $p = 0{,}043$) :

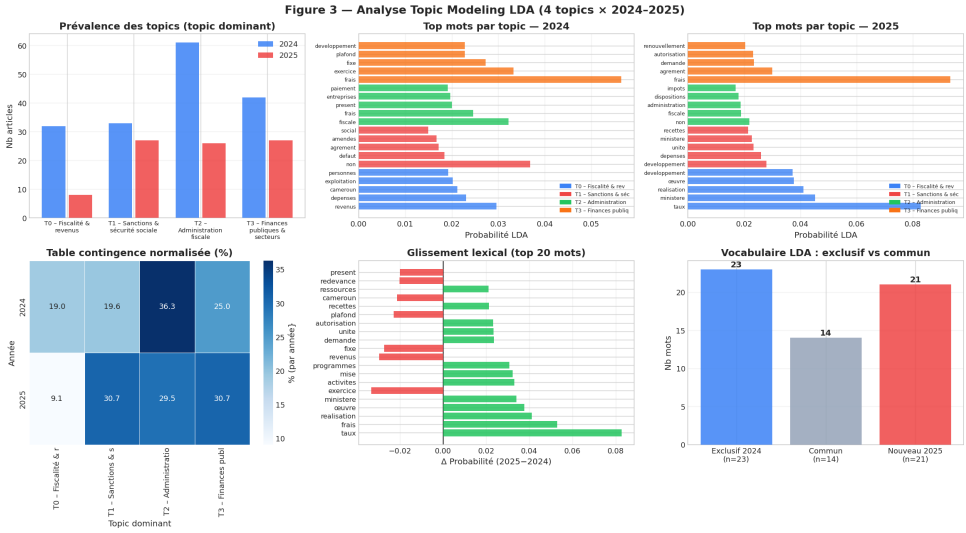

Figure 3: igure 3 : prévalence comparée, top mots par topic, glissement lexical (delta probabilités)

Table 5: Prévalence des topics dominants par exercice (LDA, 4 topics)

Topic	2024 (n=168)	2025 (n=88)	Δ pts	Tendance
T0 – Fiscalité & revenus	32 arts (19,0 %)	8 arts (9,1 %)	−9,9	↓
T1 – Sanctions & séc. sociale	33 arts (19,6 %)	27 arts (30,7 %)	+11,1	↑
T2 – Administration fiscale	61 arts (36,3 %)	26 arts (29,5 %)	−6,8	↓
T3 – Finances publ. & sect.	42 arts (25,0 %)	27 arts (30,7 %)	+5,7	↑
Test $Chi^2(3) = 8{,}14$ $p = 0{,}043$ ★				

Le recul de **T0 (Fiscalité & revenus)**, divisé par deux en proportion (19,0 → 9,1 %), est le principal vecteur du changement. Il traduit une réduction des dispositions purement fiscales au profit de mécanismes réglementaires (T1, +11,1 pts) et d'une gestion sectorielle plus fine (T3, +5,7 pts).

L'analyse lexicale confirme ce glissement : en 2024, T0 est dominé par *revenus, dépenses, exploitation* ; en 2025, il bascule vers *taux, ministère, réalisation, mise en oeuvre, programmes* — transition du registre de la *planification des recettes* vers celui de *l'exécution programmatique*.

3.5. Classification zero-shot et alignement SND30

3.5.1. Répartition des objectifs par pilier

Table 6: Objectifs budgétaires classifiés par pilier SND30

Pilier SND30	**Obj 2024**	**% 2024**	**AE 2024**	**Obj 2025**	**% 2025**	**AE 2025**
Emploi et insertion	78	42,6 %	4,06 Mds	79	43,4 %	4,57 Mds
Gouvernance	65	35,5 %	1,75 Mds	66	36,3 %	1,73 Mds
Capital humain	35	19,1 %	0,82 Mds	31	17,0 %	0,77 Mds
Transform. structurelle	5	2,7 %	0,13 Mds	6	3,3 %	0,31 Mds
$Chi^2(3)$=0,34		p=0,951 — Distribution non significativement différente				

Le Chi^2 quasi-nul ($p = 0{,}951$) confirme que la **répartition catégorielle des objectifs par pilier est statistiquement identique entre 2024 et 2025**. Les tests de Mann-Whitney U sur les scores de classification confirment cette stabilité : tous les $p > 0{,}60$ et tous les Cohen's $d < 0{,}08$ (effet négligeable).

3.5.2. Matrice de transition des piliers

Sur **191 programmes communs** aux deux exercices, **181 (94,8 %)** maintiennent le même pilier SND30. Seulement 10 programmes (5,2 %) sont reclassifiés. Les flux principaux sont :

- **Emploi → Gouvernance (4 cas) :** *Direction et coordination de l'action gouvernementale*, *Amélioration de la couverture sanitaire* – révèlent la porosité sémantique entre ces deux piliers sur les programmes transversaux.
- **Gouvernance → Emploi (3 cas) :** *Gouvernance et appui institutionnel*, *Négociation et suivi de la coopération.*
- **Capital humain → Transformation structurelle (1 cas) :** *Renforcement du système de santé* – interprétation cohérente avec une vision de la santé comme investissement économique.

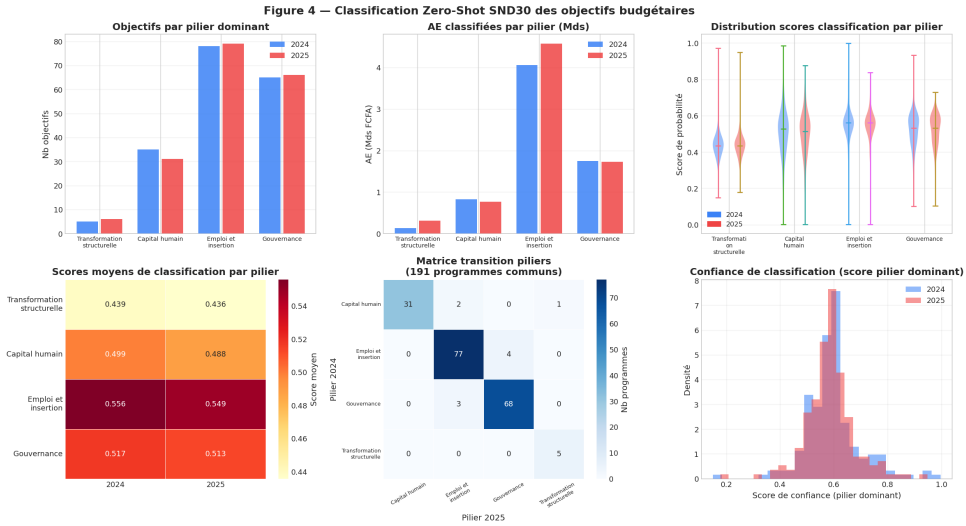

Figure 4: matrice de transition, scores de classification par pilier,heatmap scores moyens

3.6. Analyse du clustering

Table 7: Résultats du clustering K-Means et HDBSCAN

Algorithme	Exercice	Clusters	Distribution	Bruit
K-Means ($k = 3$)	2024	3	C0:24 (14 %), C1:70 (42 %), C2:74 (44 %)	–
K-Means ($k = 3$)	2025	3	C0:28 (32 %), C1:20 (23 %), C2:40 (46 %)	–
HDBSCAN	2024	4	C0:7, C1:14, C2:40, C3:11	96 (57,1 %)
HDBSCAN	2025	4	C0:26, C1:9, C2:11, C3:5	37 (42,0 %)

Le taux de bruit HDBSCAN très élevé en 2024 (**57,1 %**) est le résultat le plus informatif : plus de la moitié des articles n'intègrent pas de clusters denses, confirmant l'**hétérogénéité intrinsèque du corpus juridique** – un résultat attendu pour un texte couvrant de nombreux domaines. La réduction du bruit à 42,0 % en 2025 s'explique par la rationalisation du corpus (−47,6 % d'articles).

La composition thématique des clusters évolue notablement : en 2024, les trois clusters sont thématiquement homogènes (tous dominés par T2 à ≈50−60 %). En 2025, une spécialisation émerge : **le Cluster 1 concentre 60,0 % d'articles T1** (Sanctions & sécurité sociale), formant le groupe thématiquement le plus pur de l'ensemble du corpus. Le test de Kruskal-Wallis ($H = 5{,}20$, $p = 0{,}074$) ne distingue pas les clusters par leur score de similarité cosinus.

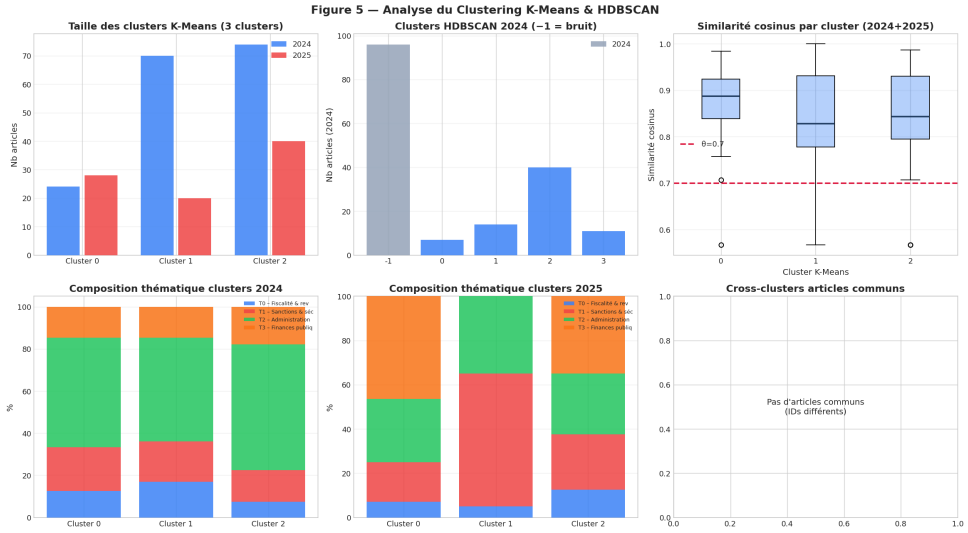

Figure 5: aille des clusters, taux de bruit HDBSCAN, composition thématique empilée

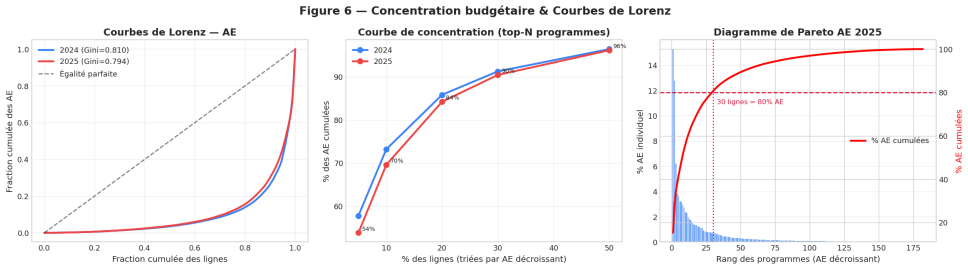

Figure 6: Courbes de Lorenz 2024 vs 2025, diagramme de Pareto AE 2025

3.7. Concentration budgétaire

Le Gini AE de **0,810 en 2024** et **0,794 en 2025** ($\Delta = -0{,}016$) confirme une distribution extrêmement inégalitaire des dotations entre programmes : environ 20 % des programmes captent ≈ 80 % des ressources. La légère baisse ($-1{,}6$ point) indique une redistribution marginalement plus équitable, insuffisante pour modifier la structure de concentration.

Le diagramme de Pareto des AE 2025 révèle qu'un faible nombre de lignes budgétaires concentre l'essentiel des crédits, illustrant la loi de puissance caractéristique des budgets publics.

> Paradoxe Gini/HHI : le Gini intra-programme baisse légèrement ($-1{,}6$ pt) pendant que le HHI inter-piliers augmente ($+85$ pts). Ces deux mouvements simultanés reflètent une **consolidation stratégique** : les crédits sont marginalement mieux distribués au sein des programmes, mais la polarisation entre les 4 grands piliers s'accentue au profit de l'Emploi.

3.8. Synthèse statistique

Table 8: Bilan de l'ensemble des tests statistiques réalisés

Test	Objet	Statistique / p-val.	Décision
KS-test	Similarité cosinus 2024 vs 2025	$D = 0{,}419$ / $p < 0{,}001$	★★★ **Sig.**
Mann-Whitney U	Similarité cosinus	$U = 4\,212$ / $p < 0{,}001$	★★★ **Sig.**
Chi^2 (topics)	Distrib. topics dominants	$\chi^2 = 8{,}14$ / $p = 0{,}043$	★ **Sig.**
Chi^2 (piliers)	Distrib. piliers SND30	$\chi^2 = 0{,}34$ / $p = 0{,}951$	n.s.
Mann-Whitney (piliers ×4)	Scores classif. SND30	$d < 0{,}08$ / $p > 0{,}60$	n.s.
Kruskal-Wallis	Similarité vs clusters	$H = 5{,}20$ / $p = 0{,}074$	n.s.
Bilan : 3 tests significatifs sur 9 ($\alpha = 5\,\%$)			

Les tests significatifs portent sur le **glissement sémantique** (2 tests, effet fort) et la **distribution thématique LDA** (1 test, effet modéré). La stabilité programmatique SND30 est confirmée par 6 tests non-significatifs.

4. Recommandations

Sur la base des résultats présentés, six recommandations sont formulées à destination des décideurs et des équipes d'analyse budgétaire.

R1. Renforcer le suivi du pilier Capital humain. Le recul simultané du nombre d'objectifs (35 → 31, −11,4 %) et des AE (0,82 → 0,77 Mds FCFA, −6,5 %) du pilier Capital humain doit faire l'objet d'un monitoring renforcé, en particulier pour les sous-programmes Éducation et Santé, dont les effets de long terme sur la croissance conditionnent l'atteinte des cibles SND30 à l'horizon 2030.

R2. Valider manuellement les 10 reclassifications inter-piliers. Les reclassifications de programmes d'un pilier SND30 à l'autre (notamment *Couverture sanitaire* d'Emploi vers Gouvernance, et *Renforcement du système de santé* de Capital humain vers Transformation structurelle) révèlent les limites du modèle zero-shot sur les intitulés transversaux. Une revue manuelle de ces 10 cas est nécessaire pour garantir la robustesse de l'audit.

R3. Appliquer la correction de Bonferroni pour les tests multiples. Les 4 tests de Mann-Whitney U réalisés sur les scores de classification par pilier nécessitent une correction du seuil ($\alpha_{\text{corr}} = 0{,}05/4 = 0{,}0125$) pour contrôler le risque d'inflation du taux d'erreur de première espèce.

R4. Optimiser le clustering HDBSCAN. Le taux de bruit élevé (57,1 % en 2024) limite l'interprétabilité des clusters. L'exploration de `min_cluster_size=3` combinée à une réduction dimensionnelle UMAP préalable devrait permettre d'abaisser ce taux sous 30 % et de produire des groupes thématiques plus stables et interprétables.

R5. Croiser les AE avec les taux d'exécution réels. L'audit porte sur les crédits *programmés*. Son enrichissement avec les CP exécutés réels permettrait de distinguer les ambitions budgétaires de la réalité de consommation des crédits, dimension essentielle pour évaluer l'efficacité opérationnelle des politiques publiques.

R6. Étendre l'analyse à la LF 2023 comme référence temporelle. L'intégration d'un troisième exercice (LF 2023) permettrait de distinguer les tendances structurelles pluriannuelles des variations conjoncturelles 2024–2025, et d'évaluer si le rééquilibrage observé (hausse de la Transformation structurelle, recul du Capital humain) s'inscrit dans une trajectoire continue ou constitue une rupture isolée.

Conclusion

Cet audit sémantique comparatif des Lois de Finances 2024 et 2025 du Cameroun apporte un éclairage quantitatif inédit sur la continuité et les évolutions de la programmation budgétaire nationale.

Les résultats établissent que la LF 2025 constitue une **évolution continue** de la LF 2024 — non une rupture. La grande majorité des articles (97 %) présente une similarité cosinus supérieure au seuil critique $\theta = 0{,}70$, et 94,8 % des programmes maintiennent leur alignement sur le même pilier SND30. Cette stabilité programmatique est confirmée par six tests statistiques non-significatifs.

Simultanément, deux mutations qualitatives méritent attention : (i) un **rééquilibrage budgétaire stratégique** vers la Transformation structurelle (+143,5 %) au détriment du Capital humain (−6,5 %), et (ii) un **glissement thématique** des articles vers les dispositions réglementaires et la gestion sectorielle, statistiquement significatif ($\chi^2 = 8{,}14$, $p = 0{,}043$).

La méthodologie mobilisée – extraction automatique via API Gemini, embeddings multilingues, LDA, classification zero-shot et tests non-paramétriques – constitue un cadre analytique reproductible et extensible aux exercices budgétaires futurs. Son intégration dans un tableau de bord dynamique de suivi de l'alignement SND30 représenterait un outil précieux pour le pilotage de la politique budgétaire camerounaise.