WINTRAVEL

Отель «ТРИ КОРОНЫ»

Комфортабельный отель

на берегу Иссык-Куля

О нас

ЭТК «Win-Travel» со своими зарубежными партнерами основным направлением, которого является организация и проведение международных мероприятий (конференций, форумов, с использованием номерного фонда VIP класса и услуг разновидности питания. Наш коллектив, имеет огромный опыт по заполняемости гостиниц, на киргизском рынке. Он сформировался в результате постоянных изменений и непредвиденных ситуаций политического и экономического характера. Однако это не повлияло на результат нашей работы. На фоне тотальной безработицы в конце 90-х в начале 2000 годов, наш коллектив сковал свой основной потенциал опыта по организации гостиничного бизнеса в Кыргызстане.

Основным толчком явилось тесное взаимоотношение наших зарубежных партнеров, находящихся в Берлине Германия и Нью-Йорке США, Швейцарии, Великобритании, Иране, Турции, Японии, Южной Корее, России и Китая, которые нуждались в постоянных партнерах в Кыргызстане, имеющих соответствующий гостиничный сервис и держащих взятые на себя обязательства.

Первые шаги мы начали в 2003 году в гостинице «Иссык-Куль» при Управлении Делами Президента КР, расположенный в южной части г. Бишкек, состоящий из 200 номеров, из которых на тот момент 120 находились в аварийном состоянии. Имея всего 80 номеров с ужасным сервисом с 2004 года по 2006 год нашей деятельности наш оборот достиг 1 004 255 $ США , однако правительство КР вкусив всю выгоду проекта сделало все возможное для того , чтобы обанкротить эту государственную гостиницу а поступившие деньги были истрачены, вместе с принадлежащими нам, нашими процентами. Генеральный менеджер этой гостиницы, наш представитель, был вынужден уйти консультировать гостиницу «Жанат».

После этого мы кардинально поменяли свои правила ведения работы. Параллельно наши партнеры в лице нашего представителя директора отеля «Золотой Дракон» с 2004 года, вели разработку этого отеля с номерным фондом всего в 43 номера VIP класса годовой оборот достиг ровно 4 000 000 $ США, чистый доход достиг 2 000 000 $ США.

Однако хозяева гостиницы, несмотря на наши протесты и советы взяло курс на вложение денег в игорный бизнес, 80% казино в Кыргызстане принадлежало этим господам. Наша компания, понимая всю утопию этой затеи, была вынуждена искать новую базу, для ведения бизнеса. Так как наши проекты по постройке гостиницы с требуемым номерным фондом этими господами был полностью отклонен. А нашему представителю доверили постройку горнолыжной базы в Тоо-ашу, кстати годовой оборот этой недостроенной базы на тот момент составил 800 000 $ США, соответственно половина этой суммы составило чистый доход.

С 2009 года наша компания перенесла свою деятельность из г. Бишкек на северное побережье озера «Иссык-Куль» и взяла под аренду казахскую гостиницу «Три Короны» номерной фонд (VIP- класс), которого составляет всего 59 номеров общей вместимостью до 130 человек за короткий период мы подняли заполняемость гостиницы до 100% , а в 2022 году дефицит номерного фонда составил на 1000 номеров в летний сезон. Этот результат, был достигнут, благодаря нашим казахским партнерам, которые благородно, взаимовыгодно сдержали взятые на себя обязательства. А особую благодарность хочу сказать их киргизским партнерам акционерам , который добился подписания договора аренды, с частичной передачей управлением гостиницей «Три Короны» ЭТК «Win-travel» , благодаря чему гостиница на данный момент является одной из ведущих гостиниц Кыргызстана, с 2009 года по настоящее время Гостиница ЭТК «Win-Travel» (Три Короны) по предварительным данным достигла оборотного капитала свыше 5 млн долл США в 2012 году работала полной заполняемостью номерного фонда, из-за возникшего дефицита была вынуждена построить соединяющую дорогу до отель-клуба «Зето» и использовать их номерной фонд. Благодаря чему отель клуб «Зето», который расположен с северной стороны от отеля «Три Короны» периодично заработал хорошие дивиденды. Аналогичная ситуация произошла и с туристическим комплексом «Кейсар», который расположен с южной стороны отеля «Три Короны». Однако не смотря, на то, что эти два соседних объекта готовы заключить с нами генеральные контракты на аренду своих гостиниц, мы не готовы с ними подписать данные обязательства, так как архитектурные строения этих объектов не соответствуют требованиям нашего бизнеса.

ЭТК «Win Travel» указала свою доходную часть без учета дохода на летний период сезона, когда посещаемость гостиниц и так на высоком уровне, мы берем остальные сезоны года (весна, осень, зима). На основании изложенного в 2022 году возникла производственная необходимость:

1

2. Составить соответствующее штатное расписание. Согласно отработанным резервам.

2

3. На основании имеющегося в расположении проектов номерного фонда начать работу по составлению и ведению о предоставлении конференц-услуг на взаимовыгодных условиях.

ЭТК «Win Travel» указала свою доходную часть без учета дохода на летний период сезона, когда посещаемость гостиниц и так на высоком уровне, мы берем остальные сезоны года (весна, осень, зима). На основании изложенного в 2022 году возникла производственная необходимость:

3

4. Проводить консультационную работу по строительству двух производственных объектов конференц-зала и теплого бассейна, с новаторской инфраструктурой и архитектуре будущего, согласно требованию наших партнеров и современного гостиничного хозяйства.

4

5. Согласовать с партнерами о полном управлении данного объекта ЭТК «Win-Travel» с привлечением соответствующего штата и полного ведения делопроизводства на производстве.

ETC "Win Travel" indicated its income without taking into account income for the summer period of the season, when hotel attendance is already at a high level, we take the rest of the seasons of the year (spring, autumn, winter).

Based on the above, in 2022 there was a production need:

5

Необходимо применять опыт зарубежных стран, например Объединённые Арабские Эмираты по данным Всемирного совета по туризму и путешествиям (WTTC), сектор туризма ОАЭ пополнил бюджет страны за 2012 год в 52 миллиарда долларов США, доход от туристического сектора составил 14% ВВП страны, ожидается ,что в 2013 году вырастет ещё на 3,2%. Сегодня каждый десятый житель страны занят в сфере туризма, секрет которых заключается в трепетном отношении и умении красиво подать свои национальные традиции и колорит. О скорости внедрения современных зданий и коммуникаций красноречиво говорят такие факты: в 1966 году с приходом к власти первого президента ОАЭ шейха Заида, вождя племени Абу-Даби, который объединил семь эмиратов в 1971 году. В 1967 году здесь впервые появилось электричество, а в 1972 году- сотовые системы. Повсеместно внедрялись самые передовые технологии со всего мира, и эта тенденция сохранилась по сей день. Самый маленький эмират Аджман – где имеются 28 отелей. Среди них такие знаменитые 5*отели, как «Аджман Кемпински Резорт» и «Аджман Палас» При заполненности отелей всего в 55% в 2012 году власти Аджманда получили доход более 45 миллионов долларов США. Департамент туризма в этом городе существует всего лишь один год и четыре месяца. Но только в 2017 году Аджман посетило 602 тысячи туристов. Для сравнения: наше всемирно известное озеро Иссык-Куль, о котором с придыханием говорят туроператоры всего мира, в 2012 году посетило один миллион туристов.

В 1841 году английский предприниматель Томас Кук, организовал первую в мире гостиничную систему обслуживания с предоставлением услуг для индивидуального отдыха. Согласно 2005 года каждый год во всем мире более 600 миллионов человек во всем мире отправляются в заграничные поездки, поэтому туристический бизнес, связанный с работой гостиниц, авиалиний, турагентств и прочих служб называют «крупнейшим в мире работодателем»

WIN TRAVEL

Комфортабельный отель
на берегу Иссык-Куля

Отель «ТРИ КОРОНЫ»

Он имеет собственный благоустроенный пляж с пирсом длиной 140 метров, детскую и спортивную площадки, ресторан, кафе и пляжный бар, спортивные площадки для волейбола, баскетбола, мини-футбола, летний бассейн, расположенный в парке. На благоустроенной пляжной зоне есть кафе с танцполом, для желающих готовить оборудованы очаги с казанами, мангалы для барбекю, печь для запекания рыбы, птицы.

Отель открыт круглый год и входит в 10 самых популярных мест на Иссык-Куле, в зависимости от охвата в августе и в августе до 90%.

В осенне-зимний период он используется для проведения тренингов, семинаров, конференций общим количеством до 120 участников.

Отель имеет большое количество отзывов от представителей Кыргызской Республики, международных организаций и посольств.

В отеле «ТРИ КОРОНЫ» имеется:

1. Ресепшн
2. 4 конференц-зала вместительностью до 300 мест
3. Основной ресторан, Бар
4. Летний ресторан
5. Кухня самообслуживания
6. Открытый бассейн

В отеле «ТРИ КОРОНЫ» имеется:

7

Открытый бассейн

8

Водопад «горная река»

9

Декоративные рыбы и пруд

10

Аренда кемпинга

11

Детская площадка

12

Игровые площадки

The «THREE CROWNS» hotel includes:

13

Спорт зал

14

Магазин

15

Прачечная

16

SPA-салон

17

Медпункт

18

Песчаный пляж

19

Пирс (длинной 150 m) с сауной

20

Платная парковка

Семейный отдых

Отель лучше всего подходит для спокойного семейного отдыха. Отдых в нашем отеле “Три короны” на озере Иссык-Куль зарядит вас энергией и восстановит силы до следующего отдыха.
В отеле есть открытый бассейн для детей, игровая площадка, детская кроватка и детское кресло.

Конференции и семинары

Для деловых людей, корпоративных клиентов отеля “Три короны”, для тех, кто хочет совместить короткий отдых с работой, мы предоставляем:

- Конференц-залы вместимостью до 300 человек
- wi-fi, ксерокс, сканер, принтер, ПК, дисплейное оборудование

Туры и экскурсии

Мы также организуем для желающих охоту, рыбалку, катание на лодках, верховую езду, поездки в горные каньоны Семенова и Григорьева, культурный центр «Рух-Ордо» в городе Чолпон-Ата, в музей Пржевальского и православную церковь Святой Троицы в городе Каракол, соленое озеро Тузколь, водопад и другие многочисленные достопримечательности Иссык-Кульская область.

Восстановление

После пребывания на пляже и купания отель “Три короны” предоставляет вам:

- Бильярд
- Настольный теннис
- Сауна
- Дискотека
- Кафе-бар на берегу
- Коллекция фильмов

Кэмпинг

Для тех, кто любит путешествовать, в отеле “Три короны” есть кемпинг. В кемпинге есть собственная кухня самообслуживания, душ. Также вы можете арендовать кемпинг-трейлер для рыбалки, охоты в красивых местах на берегах и в горах

Торжества

Отель “Три короны” на озере Иссык-Куль обладает опытом и навыками организации банкетов, свадеб, юбилеев и вечеринок.

Галерея

КОШ КЕЛИҢИЗДЕР
ДОБРО ПОЖАЛОВАТЬ
HOTEL
ТРИ КОРОНЫ
50м
1200м
кыргызстан г. чолпон-ата тел. +996 555 908643, 0312-671848 www.3korony.com

КОШ КЕЛИҢИЗДЕР
ДОБРО ПОЖАЛОВАТЬ
HOTEL
ТРИ КОРОНЫ
50м
1200м
кыргызстан г. чолпон-ата тел. +996 555 908643, 0312-671848 www.3korony.com

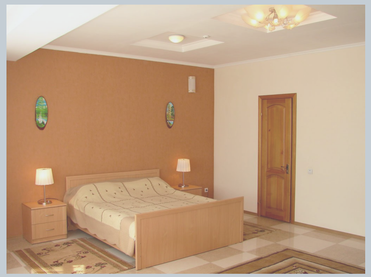

КОШ КЕЛИҢИЗДЕР
ДОБРО ПОЖАЛОВАТЬ
HOTEL
ТРИ КОРОНЫ
50м
1200м
кыргызстан г. чолпон-ата тел. +996 555 908643, 0312-671848 www.3korony.com

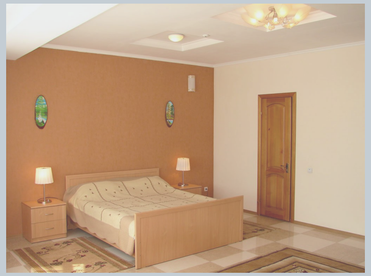

КОШ КЕЛИҢИЗДЕР
ДОБРО ПОЖАЛОВАТЬ
HOTEL
ТРИ КОРОНЫ
50м
1200м
кыргызстан г. чолпон-ата тел. +996 555 908643, 0312-671848 www.3korony.com

1848 www.3korony.com

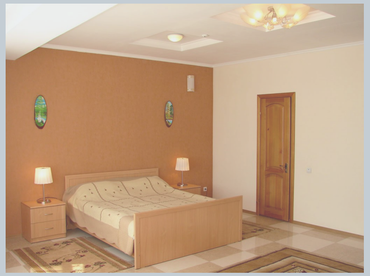

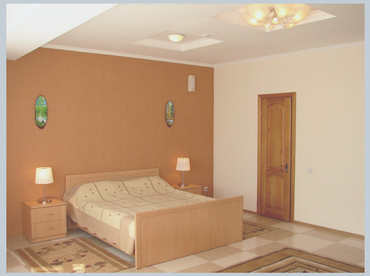

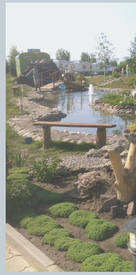

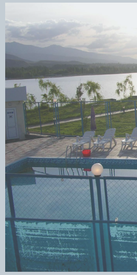

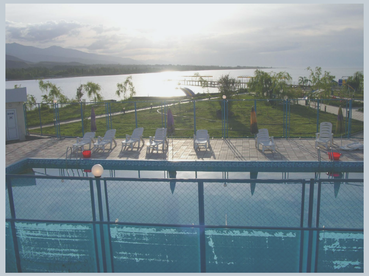

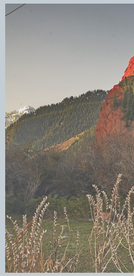

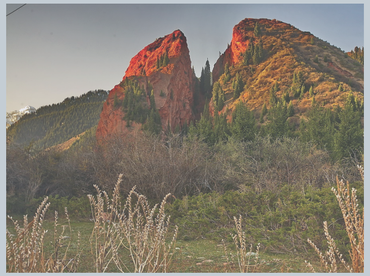

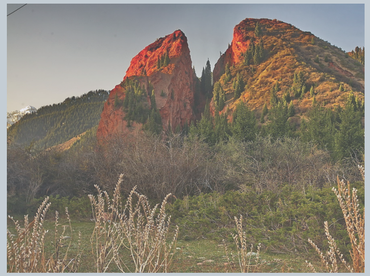

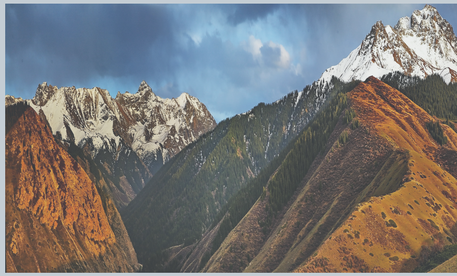

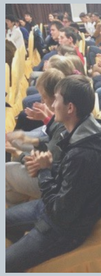

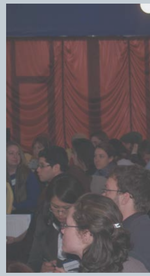

СИБАГС

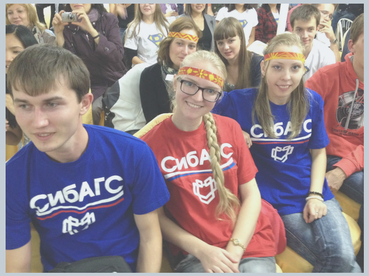
СИБАГС

СИБАГС

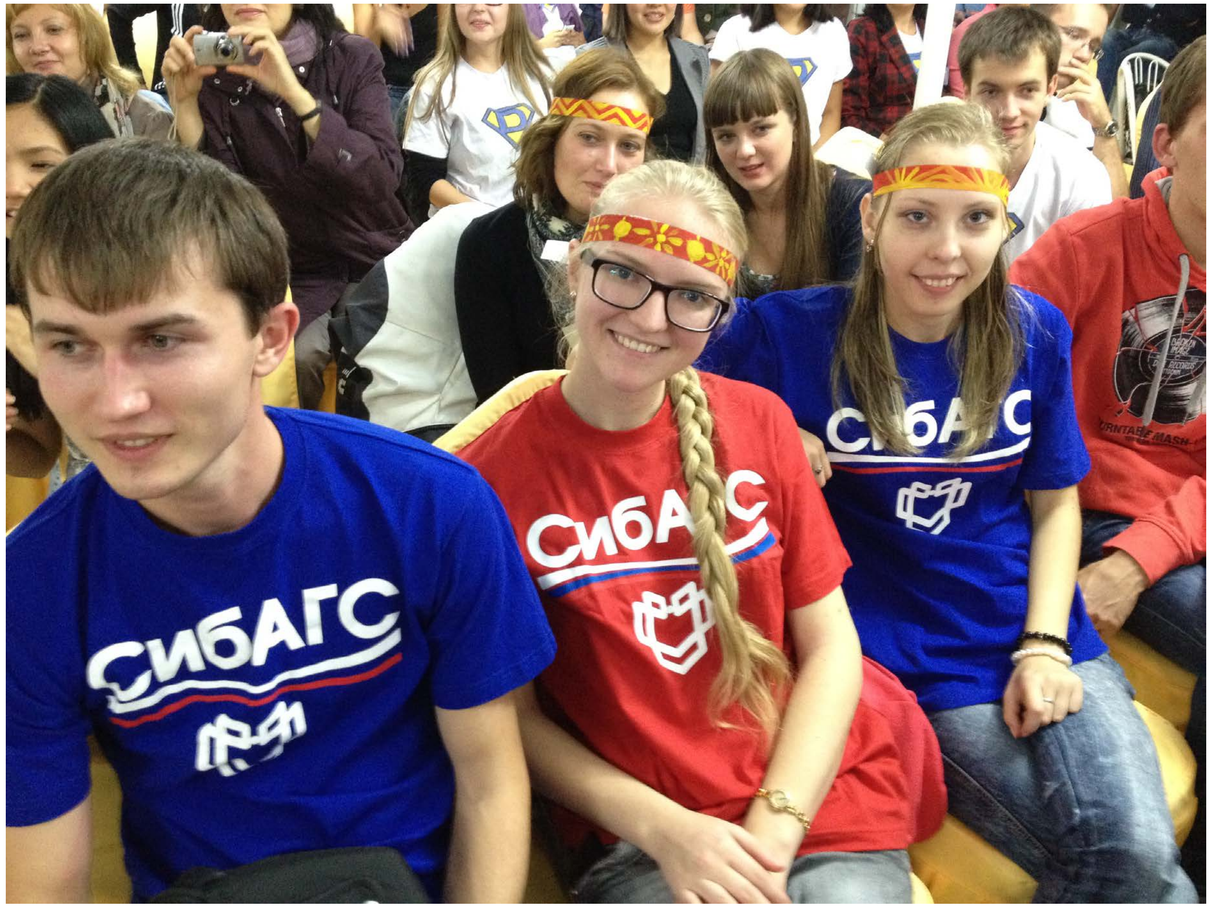
СИБАГС

СИБАГС

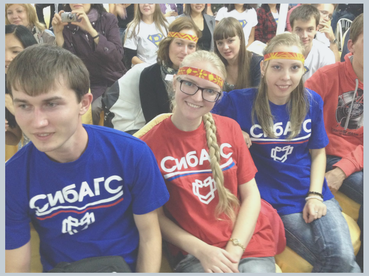
СИБАГС

08/08/2009

I ♥
90's

I
90´s

Отзывы гостей

На побережье озера Иссык-Куль…

Это хороший отель на берегу голубого озера Иссык-Куль. Мне очень нравится это место. Комнаты удобные и просторные. Мы отдыхали в номере с балконом с видом на море и горы.
Персонал в отеле очень предупредительный и вежливый. Отдельно я хотел бы отметить питание и персонал столовой в отеле. Еда вкусная и хорошая. Также вы можете выбрать национальные или европейские блюда. Я постараюсь снова посетить это место как можно скорее.

Владимир - Россия

Отзывы гостей

Рекомендации

Мне нравится этот отель своей чистотой и приятностью не только администрации отеля, но и всему персоналу, включая официантов в кафе
И отель удачно расположен. Здесь красивый пейзаж с видом на море и горы.

Улпан - Казахстан

Отзывы гостей

Хорошее качество по недорогим ценам

Территория отеля благоустроена цветами и небольшим прудом с рыбками, а также чистым песчаным пляжем (вы можете бесплатно взять шезлонги, летние зонтики). Во время моего пребывания в отеле (8 дней). Я была удивлена разнообразным меню блюд. По сравнению с едой в разных кафе города Чолпон-Ата, еда в отеле “Три короны” очень вкусная. Отсюда открывается прекрасный снежный вид на горные вершины и озеро.

Екатерина - Россия

Рекомендательные письма

giz

Regional Program
Health in Central Asia

giz Региональная программа «Здравоохранение в Центральной Азии»,
Бишкек, Кыргызская Республика

Кыргызская Республика
720017 Бишкек
улица Боконбаева 220

T +996 312 90 67 47
F +996 312 90 67 47
E coordination@giz.kg
I www.giz.de

ОТЗЫВ

Ваш номер
Наш номер
Эл. почта coordination@giz.kg

Телефон +996 312 90 67 47
Факс +996 312 90 67 47
Дата 10.03.2011

Deutsche Gesellschaft für
Internationale Zusammenarbeit (GIZ) GmbH

Зарегистрированные местонахождения:
г. Бонн и г. Эшборн (Таунус), Германия

Регистрационный суд:
суд первой инстанции (Amtsgericht)
г. Франкфурт-на-Майне, Германия
Регистрационный номер: HRB 12394
Идентификационный номер НДС: DE 113791176
ИНН 040 250 56973

Председатель Наблюдательного совета
Ханс-Юрген Берфельц, статс-секретарь

Спикер Правления
Д-р Бернд Аквенблеттер

Правление
Д-р Кристоф Байер
Адольф Клоке-Леш
Том Петц
Д-р Себастиан Пауст
Д-р Ханс-Йоахим Проэс
Д-р Юрген Вильхельм

Германское общество по международному сотрудничеству (GIZ) с готовностью рекомендует ОсОО «Иса-Тимур», как надежного и добросовестного партнера, выполняющего свои обязательства по проведению международных конференций любого уровня и по предоставлению гостиничных услуг на проживание и питание.

Можно подчеркнуть, что условия и качество проживания, а также уровень предоставляемых услуг и работы обслуживающего персонала в отеле «Три короны» высоко оцениваются сотрудниками GIZ. Кроме того, отмечены хорошая работа и оперативное решение возникающих вопросов сотрудниками ОсОО «Иса-Тимур» в ходе проведения наших конференций, семинаров и торжественных банкетов.

Надеемся, что вышесказанная информация окажется полезной для других организаций. В случае если понадобится дополнительная информация, предлагаем обратиться по тел. 0 772 00 11 79.

С уважением,
Чолпон Асамбаева
Национальный Координатор проекта
«Развитие систем здравоохранения в Центральной Азии»

PEACE CORPS

Peace Corps Kyrgyz Republic

304 Chokmorova Street, Bishkek, Kyrgyz Republic 720010; Tel: (996-312) 65-09-89; Fax: 65-03-62

Главе компании «Иса-Тимур» (Три Короны)
Г-ну Дуйшембиеву К. И.

От Руководителя Программ Подготовки /
Директора Предслужебной Подготовки Корпуса Мира США
в Кыргызской Республике
Сторожевых В. В.

Уважаемый Кудайберген Исаевич,

От имени руководства, персонала и Волонтеров Корпуса Мира США позвольте выразить искреннюю признательность за понимание, поддержку и содействие Программам Корпуса Мира США в Кыргызской Республике. А также поблагодарить Вас лично и весь персонал **ОсОО «Иса-Тимур» и отеля «Три Короны»** за незаурядное качество организации и проведения как региональных, так и международных мероприятий; за высокий уровень предоставляемых услуг и четкое соблюдение оговоренных условий.

Учитывая высокий уровень требований со стороны Корпуса Мира США к уровню сервиса, и организационным моментам, и кроме того, основываясь на нашем долгосрочном продуктивном сотрудничестве; позвольте особо отметить надежность и профессионализм как сотрудников ОсОО «Иса-Тимур», так и персонала отеля «Три Короны», и в частности - оперативность выполнения работы при приеме, размещении и обслуживании гостей, а также грамотность и своевременность в решении возникающих в ходе работы вопросов.

Подавляющее большинство участников мероприятий, проведенных у Вас (а их накопилось уже более 10), - среди них местные и международные коллеги и сотрудники Корпуса Мира США, очень высоко оценили отель и благодарили нас за очень удачный выбор места проведения мероприятий. Кроме того, настоятельно рекомендовали «Три Короны» и ОсОО «Иса-Тимур» в качестве долгосрочных партнеров.

Уверен, что компания «Иса-Тимур» и Отель «Три Короны» будет продолжать предоставлять качественные услуги, путем совершенствования своих технических средств и повышения квалификации штата;

Настоятельно рекомендую Вашу компанию «Иса-Тимур» как одного из ведущих в Кыргызстане поставщиков услуг для проведения и организации мероприятий любого уровня сложности и представительности.

Надеясь на дельнейшее плодотворное сотрудничество,

С уважением,

Valery Storozhevykh

US Peace Corps Kyrgyz Republic / 304, Chokmorova St.; 720010, Bishkek / Kyrgyz Republic / Phone: + 996 312 650989

Рекомендательные письма

جمهوری اسلامی ایران
بسمه تعالی
وزارت جهاد کشاورزی
سازمان دامپزشکی کشور

شماره :
تاریخ : ۱۳۹۵/۱۱/۲۰
پیوست : کد نامه : ۰۱۴۷۵۸

VHIP

VETERINARY HEALTH IMPORT PERMISSION

مجوز بهداشتی دامپزشکی واردات

شرکت اتحادیه شرکت های تعاونی کشاورزی صنعتی دامپروری استان اصفهان

با سلام،

بازگشت به نامه شماره ۴۲۳ به تاریخ ۱۳۹۵/۱۱/۱۲ در خصوص واردات گوشت گوسفند تازه منضم به پرفرمای به شماره 0129BKH به تاریخ 2017/01/21 از شرکت WIN TRAVAL از مبدا کشور قرقیزستان با مشخصات زیر:

ردیف	نوع	مقدار	توضیحات
۱	گوشت گوسفند تازه	۲۰۰۰۰۰کیلوگرم	دویست تن گوشت تازه با استخوان گوسفند نوزیر۱۸ماه
۲	شماره IHR	IHR/Kyrgyzestan /29/02/2016	
۳	تاریخ اخبار	شش ماه	

با توجه به مدارک و گواهی های ارایه شده و تایید ضوابط بهداشتی واردات این سازمان (IHRفوق الذکر) توسط شرکت فروشنده و مرجع ذیصلاح کشور مبداء در شرایط فعلی و نظر به ضمانتهایی بعمل آمده با مرجع ملاحیتدار دامپزشکی کشور فوق الذکر ، بدین وسیله اعلام می دارد ، به استناد ماده ۲ آیین نامه اجرایی مقررات صادرات و واردات مصوب سال ۱۳۷۲ هیئت وزیران و مقررات صادرات و واردات سال جاری و ماده ۱۱ فصل سوم آئین نامه جیگیگر کنترل بهداشتی تردد، نقل و انتقال، واردات و صادرات دام زنده و فرآورده های خام دامی، در صورت رعایت کلیه مقررات بازرگانی و گمرکی و ارائه گواهینامه بهداشتی رسمی از دامپزشکی کشور مبداء که مطابق با ضوابط این سازمان بوده و در برگیرنده استانداردهای بین المللی باشد ، با رعایت ضوابط بهداشتی مندرج در استاندارد شماره ۲۲۱۶ ملی ایران و IHR این سازمان، به شرط اجرای کامل موارد ذیل با واردات محموله فوق موافقت می نماید.

۱- دامهای گشتاری دارای هویت رسمی از مرجع ملاحیتدار کشور مبداء بوده و حداکثر سن آنها در زمان کشتار ۱۸ ماه باشد.

۲- دامهای گشتاری فرآمدا از کشور مبداء بوده (در کشور مبدا متولد و پرورش داده شده باشند) دامهای با مبداء کشورهای همسایه مورد قبول نمی باشند.

۳- شروع کشتار منوط به بازدید از کشتارگاه توسط ناظر بهداشتی اعزامی و تایید کشتارگاه توسط این سازمان می باشد.

۴- دامها و محلهای پرورش آنها بایستی بر اساس دستورالعمل ها و توصیه های سازمان جهانی بهداشت دام (OIE) تحت نظارت سیستماتیک برای پیشگیری ، کنترل و ریشه کنی بیماریهای دامی و مشترک بین انسان و دام بوده باشند.

۵- کلیه مراحل انتخاب دام ، کشتار (قبل ، حین و بعد از کشتار) قطعه بندی ، بسته بندی ، نگهداری در سردخانه ، بارگیری و حمل گوشتها باید طبق شرایط و ضوابط بهداشتی مورد تایید این سازمان باشد.

۶- ساختمان تهیه دام و کشتارگاههای مورد نظر ، سردخانه ها ، سالن های بسته بندی و محل ذخیره گوشت ها و وسایل حمل و نقل بایستی به تائید نمایندگان این سازمان رسیده باشد.

۷- کلیه مراحل انتخاب دام ، کشتار (قبل ، حین و بعد از کشتار) ، بسته بندی ، نگهداری در سردخانه ، بارگیری و حمل گوشتها به استثناء بند (ث) ماده ۱ و ماده ۱۲ آیین نامه اجرایی ماده ۱۸ قانون سازمان دامپزشکی کشور، می بایستی طبق شرایط و ضوابط این سازمان بوده و همچنین تحت نظارت مستقیم دامپزشکان اعزامی از طرف این سازمان صورت گرفته و به تائید دامپزشک دولتی کشور مبداء برسد.

۸- هرگونه تغییر در متن قرارداد و پیش فاکتور می بایستی با اخطاع این سازمان صورت گیرد.

۹- برای اطمینان بیشتر ، محموله ها می بایستی در مبادی ورودی (هوایی ، زمینی ، دریایی) و در کلیه مراحل توزیع توسط سازمان دامپزشکی کشور کنترل و چنانچه دارای مشکل بهداشتی باشند، از مصرف آنها جلوگیری بعمل خواهد آمد.

۱۰- چنانچه در حین اجرای قرارداد (در هر یک از مراحل تولید ، بارگیری و حمل) بدلیل بروز بیماری یا سایر مسائل بهداشتی در کشور مبداء سازمان دامپزشکی ایران واردات فوق را ممنوع اعلام نماید ، وارد کننده ملزم و موظف به رعایت مقررات و ضوابط بهداشتی – قرنطینه ای این سازمان می باشد. ضمناً مخارج دولتی کشور مبداء نیز موظفند در هنگام اطلاع از بروز بیماریها و یا سایر مسائل بهداشتی که از نظر مقررات و قوانین بین المللی و یا سایر دستورالعملهای این سازمان ممنوعیت صادرات را سبب میشود موضوع را سریعاً به سازمان و نماینده اعزامی آن بطور کتبی اعلام و نسبت به ممنوعیت صادرات اقدام نمایند.

۱۱- زمان لازم برای سرد کردن (چیلینگ پس از کشتار) و عمر مانده‌گاری پس از خروج از اتاق سرد و فاصله زمانی خروج از اتاق سرد تا حمل گوشتها مطابق شرایط ذکر شده در IHR می باشد. حمل گوشتها بایستی بطور مستقیم از مبداء به یکی از بنادر و گمرکات کشور ایران صورت گیرد و هرگونه تخلیه محموله در سایر بنادر مسیر راه تحت هر عنوان ممنوع بوده و اسناد ارائه شده از جمله بارنامه ، گواهیهای بهداشتی و غیره بایستی به مقصد یکی از بنادر جمهوری اسلامی ایران صادر گردیده باشد.

VHIP Code:

این گواهی بدون مهر برجسته ، کد شناسایی و هولوگرام فاقد اعتبار می باشد.

VA3KWBU49

نشانی : تهران - خیابان ولی عصر(عج) - دوراهی یوسف آباد - ابتدای خیابان سید جمال الدین اسد آبادی
صندوق پستی : ۱۴۱۵۵/۶۳۴۹ تلفن : ۳ - ۸۸۹۵۳۴۰۰ دورنویس : ۸۸۹۵۷۲۵۲ -۸۸۹۶۲۳۹۲
وب : www.ivo.ir پست الکترونیکی : quarantine@ivo.ir

جمهوری اسلامی ایران
بسمه تعالی
وزارت جهاد کشاورزی
سازمان دامپزشکی کشور

شماره :
تاریخ : ۱۳۹۵/۱۱/۲۰
پیوست : کد نامه : ۰۱۴۷۵۸

VHIP

VETERINARY HEALTH IMPORT PERMISSION

مجوز بهداشتی دامپزشکی واردات

۱۱- وسایل حمل بایستی دارای ترموستاد و مجهز به ترموگراف، مطابق شرایط ذکر شده در IHR بوده و از استانداردهای لازم جهت حمل گوشت برخوردار باشند و سردخانه های آنها از لحاظ قابلیت تولید و نگهداری کافی سرما و شستشو و ضدعفونی قبل از بارگیری به تائید نماینده اعزامی از طرف این سازمان برسد. بدیهی است هر گونه مشکلی که در طول مسیر بوجود آید مسئولیت آن متوجه این سازمان نخواهد بود.

۱۲- طرفین قرارداد بایستی شرایط لازم جهت انجام مأموریت کارشناسان این سازمان در تمامی مراحل انتخاب دام، کشتار، دام قطعه بندی، بسته بندی، حمل و بارگیری را فراهم آورند.

۱۳- بر جست مشخصات و تذکره گذاری محموله میبایستی مطابق ضوابط بهداشتی واردات این سازمان (IHR) باشد که در آن ، کشور تولیدکننده ، نام و آدرس کشتارگاه، مشخصات محموله، تاریخ تولید، تاریخ انقضاء ، نام فروشنده و خریدار ، شرایط نگهداری و کد رهگیری مجوز سازمان دامپزشکی کشور و نشان حلال به دو زبان فارسی و انگلیسی (یک عدد بروی لائنه) ثبت بطوریکه براحتی قابل رویایی باشد.

۱۴- مطابق ماده ۱۰ فصل دوم آئین نامه جیگیگر کنترل بهداشتی تردد، نقل و انتقال، واردات و صادرات دام زنده و فرآورده های خام دامی، ارائه اصل گواهی بهداشت دامپزشکی صادره توسط دامپزشکی کشور مبداء و ارائه اصل گواهی بهداشت صادره توسط دامپزشک اعزامی از طرف این سازمان الزامی است.

۱۵- صدور مجوز توزیع و مصرف گوشتهای وارده توسط اداره کل دامپزشکی استان مربوطه، برابر ضوابط و مقررات مربوطه پس از بازدید ارگانولپتیکی و کنترل اسناد و مدارک بهداشتی محموله در مبادی ورودی ، مطابق با ماده ۱۹ آئین نامه اجرائی ماده ۱۰ قانون سازمان دامپزشکی کشور و بررسی نتایج آنها در صورتیکه مناسب برای مصرف انسانی باشد ، صورت خواهد گرفت. حداقل عمر ماندگاری قابل قبول محموله ها در هنگام ترخیص، مطابق شرایط ذکر شده در IHR می باشد.

۱۶- این مجوز قابل واگذاری نمی باشد. همچنین وجوه واریزی بابت صدور مجوز بهداشتی فوق، به هیچ عنوان مسترد نخواهد شد و جهت ارائه به گمرکات کشور به منظور ترخیص کالای فوق صادر شده و هیچ ارزش قانونی نداشته و وارد کننده موظف به اخذ مجوز ترخیص کالا از اداره کل دامپزشکی استان مربوطه می باشد.

کدرهگیری: VA۰KWBU۴۹
کدنامه: ۰۱۴۷۵۸
شماره فیش: ۲۶۰۷۶
مبلغ فیش: ۳۳۰۰۰۰۰ ریال
روبوست امور مالی

دکتر مهدی خلج
رئیس سازمان

VA3KWBU49

VHIP Code:

این گواهی بدون مهر برجسته ، کد شناسایی و هولوگرام فاقد اعتبار می باشد.

نشانی : تهران - خیابان ولی عصر(عج) - دوراهی یوسف آباد - ابتدای خیابان سید جمال الدین اسد آبادی
صندوق پستی : ۱۴۱۵۵/۶۳۴۹ تلفن : ۳ - ۸۸۹۵۳۴۰۰ دورنویس : ۸۸۹۵۷۲۵۲ -۸۸۹۶۲۳۹۲
وب : www.ivo.ir پست الکترونیکی : quarantine@ivo.ir

Рекомендательные письма

soros.kg

Исх. № _____
Дата _____

Рекомендательно письмо

Фонд «Сорос-Кыргызстан» с готовностью рекомендует ОсОО «Иса-Тимур», как надежного и добросовестного партнера, выполняющего свои обязательства по проведению конференций, семинаров и по предоставлению гостиничных услуг на проживание и питание.

Можно подчеркнуть, что условия и качество проживания, а также уровень предоставляемых услуг и работы обслуживающего персонала в отеле «Три короны» высоко оцениваются сотрудниками Фонда. Кроме того, отмечены хорошая работа и оперативное решение возникающих вопросов сотрудниками ОсОО «Иса-Тимур» в ходе проведения наших конференций, семинаров.

Офис менеджер
Фонда «Сорос-Кыргызстан» Сарымсаков Э.Ж.

Soros Foundation Kyrghyzstan

Фонд «Сорос-Кыргызстан». 720040, Кыргызская Республика, г. Бишкек, ул. Логвиненко, 55 А
Тел. +996 (312) 663475, 664218, 663495. Факс: +996 (312) 663448
URL: http://www.soros.kg. E-mail: office@soros.kg

Y-PEER КЫРГЫЗСТАН

Общественное объединение
«Молодежная сеть равного обучения Y-PEER»

Вх № 008 2011

По месту требования

Общественное объединение «Молодежная сеть равного обучения Y-PEER», созданное при поддержке Фонда Народонаселения ООН (ЮНФПА), предполагает ежегодные национальные и международные тренинги, рабочие встречи, кампании, видео конференции, включающее обучение, сотрудничество и объединение молодежи как на национальном, так и на международном.

Наша организация имела возможность сотрудничать с ОсОО «Иса-Тимур» для проведения наших семинаров и рабочих встреч в отеле «Три Короны» в г.Чолпон-Ата.

Мы благодарны за гибкую работу сотрудников ОсОО «Иса-Тимур» и отеля «Три Короны», если учесть особенности наших встреч, направленных на работу с молодежью. Наряду с услугами, предоставленными по проживанию и питанию, и оснащенными оборудованием залами для конференций, были предоставлены возможности встреч в неформальной обстановке: развлечения, банкеты, пионерский костер и т.п., необходимые инструменты связанные с равным обучением, сотрудничеством молодежи и взрослых, развлекательным образованием.

Мы можем охарактеризовать ОсОО «Иса-Тимур», как компетентную и соответствующую высоким требованиям организацию для сотрудничества в проведении международных конференций и рабочих встреч.

Если информация в данном письме показалась Вам не достаточной, Вы можете всегда связаться с нами по адресу: bbagyshbaeva@gmail.com или по телефону 0 555 68 1980

С уважением,

Исполнительный Директор

ОО «Молодежная сеть равного обучения Y-PEER» **Багышбаева Б.**

www.y-peer.kg

КЫРГЫЗ РЕСПУБЛИКАСЫНЫН ӨКМӨТҮНӨ КАРАШТУУ КУРЧАП ТУРГАН ЧӨЙРӨНҮ КОРГОО ЖАНА ТОКОЙ ЧАРБАСЫ МАМЛЕКЕТТИК АГЕНТТИГИ

ТОКОЙ – АНЧЫЛЫК ЖАЙГАШТЫРУУ ДЕПАРТАМЕНТИ

ГОСУДАРСТВЕННОЕ АГЕНТСТВО ОХРАНЫ ОКРУЖАЮЩЕЙ СРЕДЫ И ЛЕСНОГО ХОЗЯЙСТВА ПРИ ПРАВИТЕЛЬСТВЕ КЫРГЫЗСКОЙ РЕСПУБЛИКИ

ДЕПАРТАМЕНТ ЛЕСООХОТУСТРОЙСТВА

720005, Бишкек шаары,
Л. Толстой көч. 3
Тел/Факс: 996 (312) 54-39-33
996 (312) 54-03-99
Электрондук адрес: ulou1995@mail.ru

720005, г. Бишкек,
ул. Л. Толстого 3
Тел/Факс: 996 (312) 54-39-33
996 (312) 54-03-99
Электронный адрес: ulou1995@mail.ru

№ 419/1
«12» 12 2012 г.

Рекомендательное письмо

Департамент лесоохотоустройста Государственного агентства охраны окружающей среды и лесного хозяйства при Правительстве Кыргызской Республики выражает благодарность транспортной компании ОсОО «Иса-Тимур» за успешное выполнение взятых на себя обязательств по перевозке гуманитарных грузов «продуктов питания» в различные регионы республики.

ОсОО «Иса-Тимур» выполняет работу в рамках договора по транспортным услугам и предоставлению продуктов питания по оптовым ценам.

Мы удовлетворены работой ОсОО «Иса-Тимур» и можем порекомендовать эту организацию, так как она на деле показала профессионализм и высокое качество оперативно предоставляемых транспортных услуг любой тоннажности, за гибкую, надежную и своевременную доставку продуктов питания на взаимовыгодных условия.

С уважением,

Б. Бейшеев
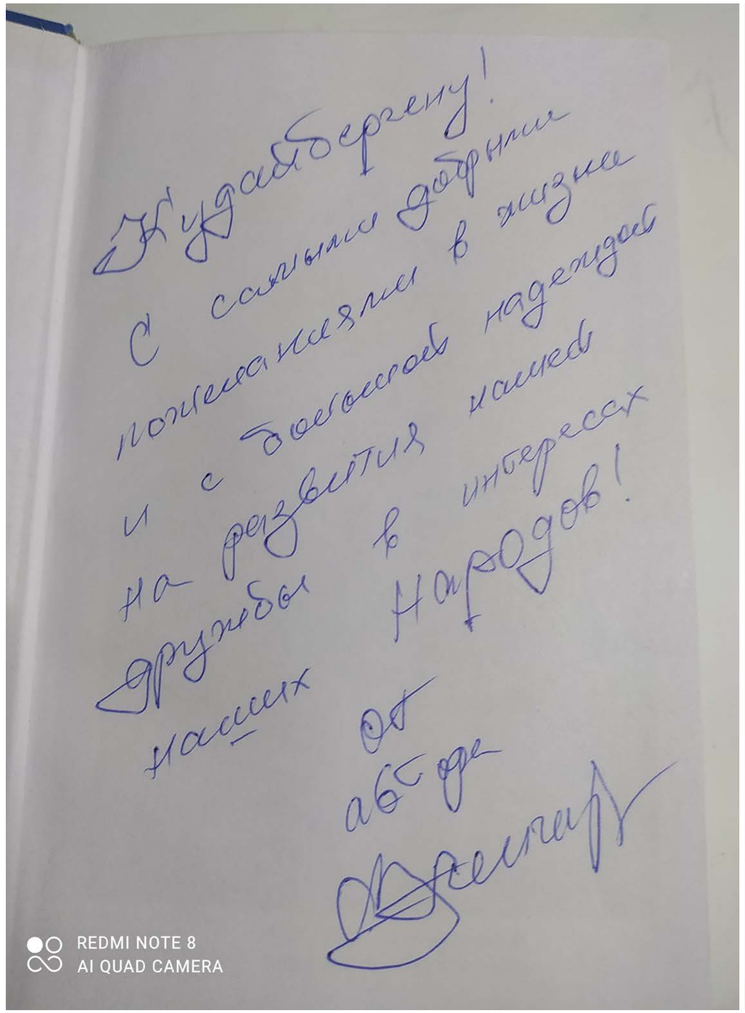
Рекомендательные письма