课程笔记

课程笔记：AI 时代的人类能力进化

郝景芳：任何人跟你说，学某个专业将来不会被 AI 淘汰，都不要信

五道口纳什 & Codex

2025 年 11 月 6 日

视频作者/频道：一席精选
演讲者：郝景芳（科幻作家、教育创业者）
发布日期：2025 年 11 月 6 日
视频时长：22 分 36 秒
视频链接：https://www.bilibili.com/video/BV1mv1eBxEZ7

目录

1 开篇：科幻作家眼中的 AI 时代 **2**
1.1 本章小结 2

2 AI 辅助创作的实践 **2**
2.1 AI 辅助小说创作 2
2.2 AI 辅助影视制作 3
2.3 AI 的当前能力与局限 4
2.4 本章小结 4

3 人与 AI 的关系：共生而非对抗 **4**
3.1 AI 时代才刚刚开始 4
3.2 企业成本的驱动力量 5
3.3 骑在马背上的人 5
3.4 人做统帅，AI 做执行 5
3.5 本章小结 6

4 人脑的先天优势：复杂系统 **6**
4.1 AI 是单一目标系统，人是多目标系统 6
4.2 人类大脑的三层结构 7
4.3 人类大脑是训练好的大模型 8
4.4 人类需要在真实项目中做决策 8
4.5 本章小结 8

5 AI 时代的教育改革 **9**
5.1 两种核心能力 9
5.2 应试教育的困境 9
5.3 创造力：突破现有经验 10
5.4 银河学院的实践 10
5.5 本章小结 10

6 总结与延伸 **10**
6.1 演讲者的核心主张 10
6.2 本笔记的结构化提炼 10
6.3 延伸思考 11

1　开篇：科幻作家眼中的 AI 时代

郝景芳以双重身份——科幻作家和教育创业者——开启这场演讲。她指出，这两个身份有一个共同特点：**必须思考未来**。不思考未来，这两个身份都完全没有前途。而当下最重要的未来命题，就是人工智能。

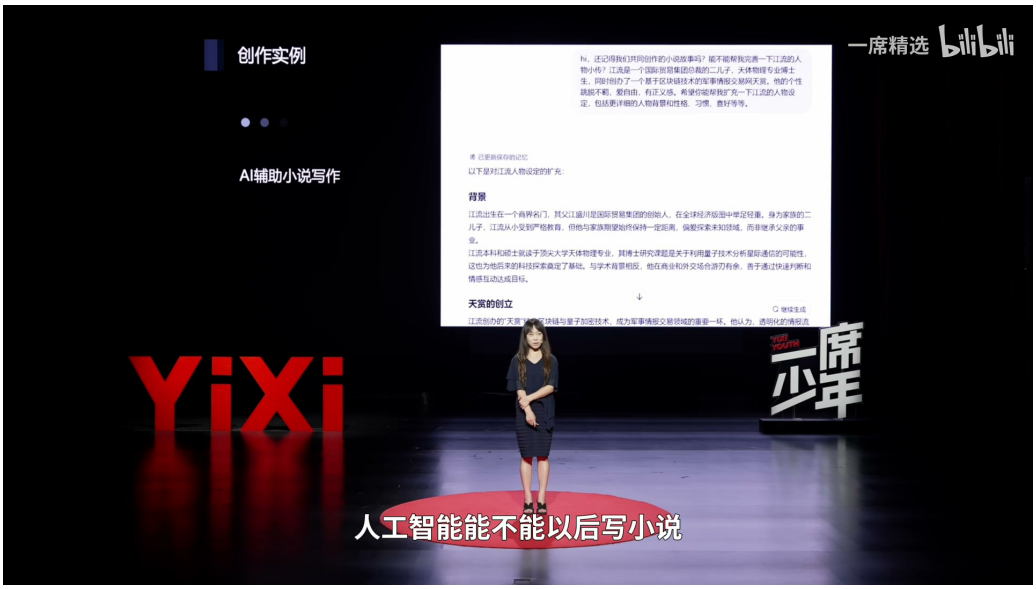

图 1: 郝景芳在”一席少年”演讲现场，分享科幻作家视角下的 AI 思考[1]

她认为，我们这一代人既幸运又不幸。幸运的是，恰好能见证人类新的”大航海时代”的关键节点；不幸的是，站在变革的节点上，如果不改变，就有可能被时代淘汰。

核心命题

AI 时代最重要的课题不是”AI 能做什么”，而是”人类的能力如何跟随 AI 的能力一同进化”。

1.1　本章小结

本节确立了演讲的核心问题意识：我们正站在 AI 变革的节点上，关键不是回避或抗拒，而是思考如何与 AI 共同进化。

2　AI 辅助创作的实践

2.1　AI 辅助小说创作

郝景芳以自己的长篇科幻小说《折叠宇宙吞噬文明》为例，展示了如何在写作过程中大量运用人工智能。

她的工作方式并非让人工智能直接写小说，而是让人工智能帮她完成写作过程中许多环节的辅助：

1. **人物设定**：将基础设想告诉 AI，由 AI 完成人物的详细设定，包括外观、性格弱点、矛盾冲突等；

[1] 视频画面时间区间：00:01:20–00:01:40。

2. **行动线设计**：让 AI 设计小说角色在特定场景下的行动策略，例如角色”江流”如何在 2080 年国际卫星网络市场分一杯羹；

3. **商业设定**：让 AI 设想未来商业卫星网络公司的市场格局和并购策略；

4. **军事设定**：让 AI 设计人物在军事联盟中的谈判与经济杠杆运用。

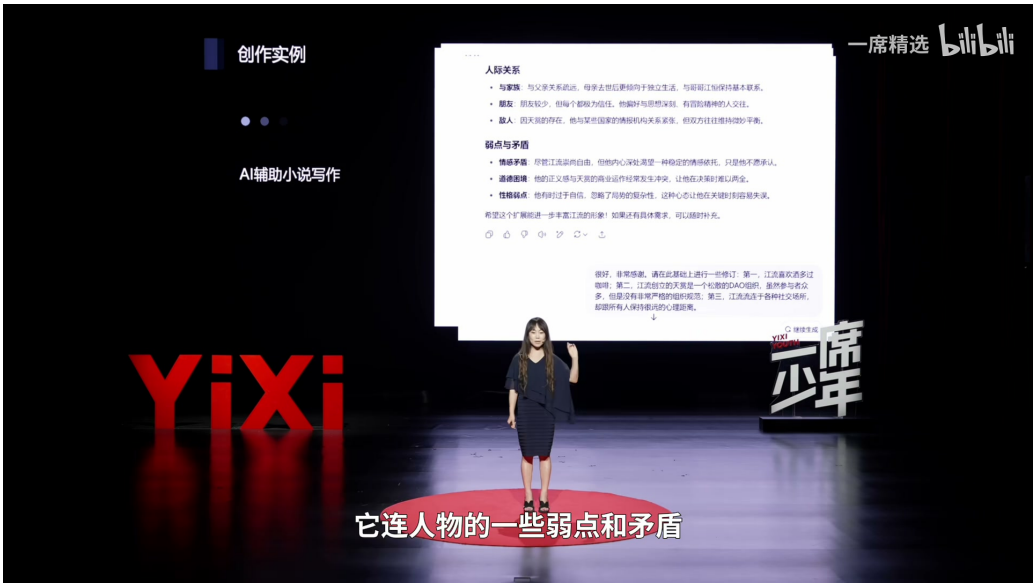

图 2: 郝景芳展示 AI 辅助的人物设定过程[2]

写作的冰山原理

郝景芳揭示了写小说的真实过程：读者看到的可能只有一百个字，但背后需要一万个字的设定。AI 可以帮你做到非常专业、非常详尽的角色设置，但最终的取舍和艺术判断仍然在人类手中。

2.2 AI 辅助影视制作

郝景芳还展示了她用 AI 制作的影视片段——同样基于《折叠宇宙吞噬文明》。她自己从未做过影视，但利用 AI，用大约一天半的时间，从分镜到故事、原画、视频、配音、剪辑、音乐，全部由 AI 辅助完成。

[2] 视频画面时间区间：00:02:20–00:02:40。

图 3: AI 生成的影视片段画面[3]

2.3 AI 的当前能力与局限

通过亲身实践，郝景芳总结出 AI 的三个核心特征：

1. **提升效率**：AI 可以把你现在会做的事情效率大大提升；
2. **突破边界**：AI 能把你现在做不到的事情让你做到；
3. **需要指导**：AI 需要人的指导，人在某一方面越专业，AI 可以做得越专业；AI 的能力越强，需要的人的能力也越强。

AI 与人类专业能力的关系

AI 能力越强，需要的人的能力也越强。这不是此消彼长的零和关系，而是水涨船高的共生关系。把 AI 仅仅当作”大后搜索引擎”来使用，是对其能力的巨大浪费。

2.4 本章小结

通过写作和影视制作两个实例，本节说明 AI 是强大的创作辅助工具，但它需要人类的专业指导才能发挥最大价值。AI 不是替代者，而是能力放大器。

3 人与 AI 的关系：共生而非对抗

3.1 AI 时代才刚刚开始

从科幻作家的视角，郝景芳指出 AI 时代其实才刚刚开始。她在 2017 年就出版过科幻小说《人之彼岸》，书中幻想的 AI 技术，当前最厉害的 AI 连最基本的都还没达到，更不用说《终结者》中幻想的超级 AI。

[3] 视频画面时间区间：00:04:50–00:05:20。

图 4: 从科幻视角审视 AI 的发展阶段[4]

3.2 企业成本的驱动力量

作为教育创业者（她自嘲”无良资本家”），郝景芳揭示了 AI 替代人工的另一个驱动力——企业成本。所有企业对成本都非常敏感，因此未来在成本驱动下，只要 AI 能用、成本低，企业一定会用 AI 替换真人。这是不可阻挡的趋势。

不要相信”安全专业”的论调

郝景芳明确指出：绝对不要相信任何一个告诉你说”某一个专业是 AI 不能做的”的人。AI 在每一个岗位、每一个领域、每一个专业方向上将来都能做。学理科还是文科更有竞争力、AI 有什么能力是比不上的——这些全是伪命题。

3.3 骑在马背上的人

郝景芳用了一个生动的比喻：人类和马赛跑，人类可能比不上马，但是骑在马背上就可以超过马。同理，在未来任何一个领域，你坐在 AI 的能力基础之上再去做，你能够驾驭 AI，就可以超越 AI。

关键洞察

真正的竞争不是”人类 vs AI”，而是”会用 AI 的人 vs 不会用 AI 的人”。是能跟 AI 共生、借助 AI 进化的人，和留在传统世界里不能跟 AI 进化的人之间的竞争。

3.4 人做统帅，AI 做执行

郝景芳对未来的工作模式做出了清晰预测：

- **人做统帅性岗位**，AI 做执行类岗位；

[4]视频画面时间区间：00:08:20–00:08:40。

- 所有工作可以看作完整的项目工作流，AI 做螺丝钉，人做项目总监；
- 所有螺丝钉岗位未来可能都会被 AI 取代，而领导力岗位会增加；
- 未来人人都需要有项目管理的领导力。

图 5: 人做统帅、AI 做执行——未来工作模式的核心框架[5]

3.5 本章小结

本节打破了”人与 AI 对抗”的思维框架，提出真正的分界线在”能与 AI 共生的人”和”不能与 AI 共生的人”之间。未来工作模式的根本变革是：从个人执行转向项目管理和统合。

4 人脑的先天优势：复杂系统

4.1 AI 是单一目标系统，人是多目标系统

郝景芳从认知科学角度分析了人与 AI 的本质区别：

AI 是单一目标的智能体：给它一个单一目标，它寻求最优化的解。AI 是一种”讨好型人格”，唯一目标就是满足提要求的人。

人是多目标选择系统：人从始至终是多目标进行选择和决策。每天面临的冲突包括：

- 既想考虑安全感，又想追求梦想；
- 既要考虑社会要求，又想远离人群追求内心；
- 又想吃美食又想减肥；
- 又想学习又想娱乐。

[5]视频画面时间区间：00:13:20–00:13:40。

图 6: AI 单一目标 vs 人类多目标决策系统的核心区别[6]

人类决策的本质

人类整个就是一个多目标选择的系统。我们很多时候不是在找答案，而是在提问题、提出目标——这才是日常生活的最主要工作。我们才是那个真正提出要求、提出目标、提出需求的人。

4.2 人类大脑的三层结构

郝景芳将马斯洛需求层次回归到大脑的原理结构，提出了三层脑模型：

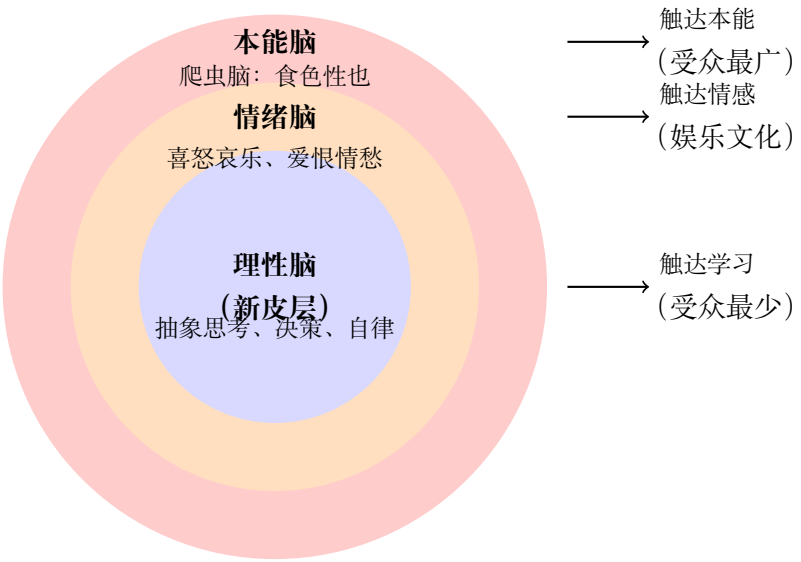

图 7: 人类大脑三层结构模型：从内到外分别是理性脑、情绪脑和本能脑

她指出，在商业市场上，受众最广的永远是直接触达本能脑的内容；其次是触达情绪脑的娱乐

[6]视频画面时间区间：00:10:20–00:10:40。

和流行文化；而真正触达理性脑的学习内容受众反而最少。

产品设计中的多目标决策

做一个产品设计时需要同时考虑：成本更低？性能最优？还是触达消费者的某种情绪心理？这些没有标准答案的判断，恰恰是人类必须做而 AI 无法替代的。

4.3 人类大脑是训练好的大模型

郝景芳提出了一个精彩的类比：每一个婴儿出生时都已经是一个训练好的大模型——比当前所有大模型都厉害得多的大模型。因为人类大脑经历了四十几亿年的生物进化，绝大部分能力都是先天固定的。出生后的后天教育，本质上就是”微调”或”本地化”。

图 8：人类大脑进化与 AI 训练的类比[7]

不要低估孩子的先天能力

郝景芳特别强调：父母千万不要低估孩子先天的这种大脑能力，一定要重视孩子先天具备的优势。

4.4 人类需要在真实项目中做决策

因为人类是复杂的多目标系统，所以只有在真实的项目情境中，面对各种不同的目标和价值观进行选择、做出判断并为结果负责，才能真正锻炼出 AI 时代所需的能力。

4.5 本章小结

本节从认知科学角度论证了人类相对于 AI 的核心优势——我们是经过几十亿年进化的复杂系统，天生就是多目标决策者。这一优势是 AI 无法替代的。

[7] 视频画面时间区间：00:16:20–00:16:40。

5 AI 时代的教育改革

5.1 两种核心能力

郝景芳明确指出，在 AI 变得非常发达的时代，有两种能力是必须在孩子和青少年教育中强调的：

1. **项目管理能力**：通过项目制学习培养的领导力和统合能力；
2. **创造力**：AI 可以基于所有现有经验数据做出学习，但人类要永远突破现有经验，去做从未有过的事情。

图 9: AI 时代教育的两种核心能力：项目管理与创造力[8]

5.2 应试教育的困境

郝景芳尖锐地指出了当前教育的核心问题：

- 如果一个孩子只学应试教育，他就只会回答有标准答案的问题；
- 但有标准答案的问题，一个学生绝对不如 AI 答得好；
- 他只要一毕业一定会失业，因为他和 AI 是直接竞争关系。

AI 时代的教育路径

借助 AI 减少应试学习时间（从每天十几个小时降到三五个小时），节省下来的时间通过项目制学习锻炼领导能力、综合能力和创造力。这种教育模式以前没有 AI 达不到，现在完全可以达到。

[8] 视频画面时间区间：00:19:20–00:19:40。

5.3 创造力：突破现有经验

郝景芳对创造力给出了清晰的定义：

- AI 可以画现有的所有风格的画作；
- 但人类艺术家要去创立从未有过的艺术风格；
- AI 能做的永远是已有经验的优化组合；
- 人类要做的是突破现有经验，创造从未有过的事物。

人真正要做的那些事情，是对**没有标准答案**的回答——要自己进行选择、判断，要知道自己真正想要什么。

5.4 银河学院的实践

郝景芳分享了她的实践探索——AI 加教育平台”银河学院”，目标是教学生如何借助 AI 实现自己的人生理想，如何驾驭 AI 的工作流。这也是她在过去七八年一直思考的事情，从之前的童行书院项目到新的银河学院平台。

5.5 本章小结

AI 时代的教育必须从应试转向两个方向：项目制学习培养的领导力，和面向未知的创造力。关键是让孩子学会面对没有标准答案的问题。

6 总结与延伸

6.1 演讲者的核心主张

郝景芳在演讲结束时表达了对人 AI 关系的积极展望：如果人和 AI 能够达到相互协作的共生成长，借助 AI 我们可以腾飞、奔跑、飞翔。她希望每一个人对 AI 都持积极态度，让 AI 成为翅膀，带大家飞翔。

6.2 本笔记的结构化提炼

回顾整场演讲，郝景芳的核心论证逻辑可以压缩为以下几步：

1. **事实判断**：AI 能力正在快速提升，在每一个专业方向都将越来越强，这是不可阻挡的趋势；
2. **关系重构**：人与 AI 不是竞争关系，真正的竞争在”能用 AI 的人”和”不能用 AI 的人”之间；
3. **能力差异**：AI 是单一目标最优化系统，人类是多层复杂决策系统——这是人类的不可替代优势；
4. **教育转向**：未来教育必须从应试（有标准答案）转向项目制（没有标准答案），培养领导力和创造力。

一句话总结

任何人跟你说，学某个专业将来不会被 AI 淘汰，都不要信。真正的安全在于：学会驾驭 AI，成为那个骑在马背上的人。

6.3 延伸思考

- 郝景芳在 2017 年出版的科幻小说《人之彼岸》中幻想的 AI 技术，至今仍未实现，这提醒我们对 AGI 的到来既不要过度恐慌，也不要低估长远趋势；
- ”人类大脑是训练好的大模型，后天教育是微调”这一类比值得深入探讨——如果教育只是微调，那么什么才是真正改变”模型架构”的方式？
- 三层脑模型（本能-情绪-理性）与产品设计、内容创作的关联，为理解商业成功提供了神经科学的视角；
- ”螺丝钉岗位被取代、领导力岗位增加”的判断，对当前职场人和学生都有直接的指导意义。