2022 개정 · 천재(강상구)

놓침의 기쁨
Joy of Missing Out

JOY OF MISSING OUT — PART 1

LESSON 1
천재(강상구)

01 본문 내용 정리 TEXT ANALYSIS

① "Selena. SELENA!" "Yes," I look up from my phone to discover my mom yelling at me.

② She seems to be searching for an answer to something. "What?" I asked.

③ She asked, "Did you not hear what I just said?"

④ No, I didn't. I didn't hear anything she said. I usually don't hear a single word said to me by anyone.

⑤ And why is that? It's because my eyes are **fixed on** my phone.

⑥ My mom always asks me, "What is so interesting on your phone?" I never know how to answer that because even I don't know what's so interesting on my phone.

⑦ I have a bad case of **anxiety** that comes from not checking my phone.

⑧ I spend most of my day on social media. I fear **missing out** on social media.

⑨ I fear not being **in the know** of what everyone is discussing. I fear not being in the know of what my friends are posting on social media.

⑩ My mom thinks I'm **addicted** to my phone. Older people think teenagers like me have an addiction to their phones and computers.

⑪ But I wouldn't say it's an addiction to a device. It's an addiction to social media. It's an addiction to being online, or in other words, a fear of not being online.

⑫ Basically, I have severe **FOMO**, for which I'm in **desperate** need of a cure.

⑬ Maybe this spring break could be a chance to find one.

한글 해석

① "셀레나. 셀레나!" "네," 나는 전화기에서 눈을 떼고 엄마가 나에게 소리치고 있는 것을 알아챘다.
② 엄마는 뭔가에 대한 답을 찾고 있는 것 같았다. "뭐라고요?" 나는 물었다.
③ 엄마가 물었다, "내가 방금 한 말 못 들었어?"
④ 아니, 못 들었다. 엄마가 한 말을 하나도 듣지 못했다. 나는 보통 누가 나에게 하는 말을 한 마디도 듣지 못한다.
⑤ 그건 왜일까? 내 눈이 전화기에 고정되어 있기 때문이다.
⑥ 엄마는 항상 나에게 "네 전화기에 뭐가 그렇게 재미있니?"라고 묻는다. 나조차도 뭐가 그렇게 재미있는지 모르기 때문에 대답할 수가 없다.
⑦ 나는 전화기를 확인하지 않는 것에서 오는 심한 불안감이 있다.
⑧ 나는 하루의 대부분을 소셜 미디어에서 보낸다. 나는 소셜 미디어를 놓치는 것이 두렵다.
⑨ 나는 모든 사람이 무엇을 논의하고 있는지 모르는 것이 두렵다. 내 친구들이 소셜 미디어에 무엇을 올리고 있는지 모르는 것이 두렵다.
⑩ 엄마는 내가 전화기에 중독되었다고 생각한다. 나 같은 십대들이 전화기와 컴퓨터에 중독되었다고 어른들은 생각한다.
⑪ 하지만 나는 그것이 기기에 대한 중독이라고 말하지 않겠다. 그것은 소셜 미디어에 대한 중독이다. 온라인에 있는 것에 대한 중독, 즉 온라인에 있지 않은 것에 대한 두려움이다.
⑫ 기본적으로, 나는 심각한 FOMO가 있고, 치료법이 절실히 필요하다.
⑬ 아마도 이번 봄방학이 치료법을 찾을 기회가 될 수 있을 것이다.

🎨 내신핏 웹툰 — JOMO의 기쁨 — 전체 스토리 *Part 1 · 셀레나*

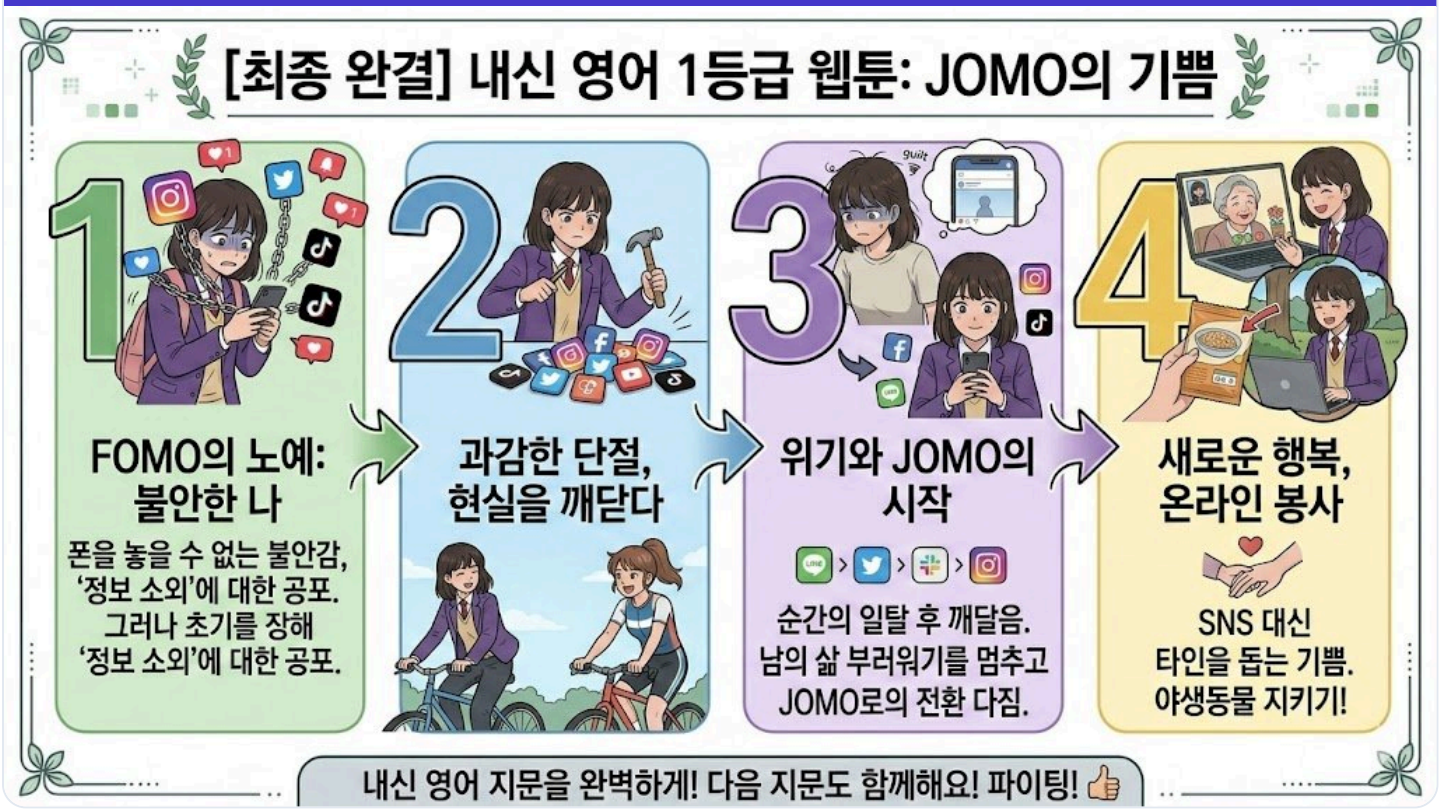

02 주제 파악

한글 주제

소셜 미디어를 확인하지 못하는 것에 대한 불안감(FOMO)과 치료의 필요성

The narrator suffers from FOMO and hopes to find a cure during spring break.

03 핵심 키워드

anxiety	불안감	걱정·초조한 심리 상태
addiction	중독	멈출 수 없는 의존 상태
fixed on	~에 고정된	시선·주의가 집중됨
FOMO	소외 공포	놓칠까 봐 두려운 심리
desperate	절실한	매우 간절히 원하는

04 LOGIC FLOW

STEP 1
셀레나는 항상 전화기만 보고 있어서 엄마의 말을 전혀 듣지 못한다.

STEP 2
전화기를 확인하지 않으면 불안감이 밀려오고, 소셜 미디어를 놓칠까 봐 두렵다.

STEP 3
이것은 기기 중독이 아니라 소셜 미디어 중독, 즉 온라인에 있지 않는 것에 대한 공포다.

STEP 4
심각한 FOMO를 가진 셀레나는 봄방학을 치료의 기회로 삼으려 한다.

05 내신핏썰

썰로 쉽게 이해하기

너도 혹시 폰 안 보면 불안해? 셀레나도 똑같아. 엄마가 바로 옆에서 소리쳐도 **전화기에 눈이 고정**되어 있으니까 아무것도 안 들리는 거야. 심지어 본인도 폰에 뭐가 그렇게 재미있는지 모른대. 그런데 안 보면? **불안감 폭발**이야. 이게 바로 FOMO — 놓치는 것에 대한 공포! 기기 중독이 아니라 **소셜 미디어 중독**인 거지. 셀레나는 이번 봄방학에 치료법을 찾아보겠다고 결심해!

어법 / 서술형 포인트

POINT 1 과거분사의 후치수식

I usually don't hear a single word **said to me** by anyone.
→ 나는 보통 누구에 의해 나에게 말해진 단 한 마디도 듣지 못한다.

과거분사(p.p.)가 명사 뒤에서 수식 — 'a word (which is) said to me'에서 관계대명사+be동사 생략

💡 후치수식: 분사+수식어가 2어절 이상이면 명사 뒤로!

POINT 2 전치사+관계대명사

I have severe FOMO, **for which** I'm in desperate need of a cure.
→ 나는 심각한 FOMO가 있고, 그것에 대해 치료법이 절실히 필요하다.

전치사+관계대명사 구조 — 'for which = and for it(FOMO)'로 계속적 용법

💡 for which, in which, to whom 등 전치사+관계대명사 빈출!

06 주요 단어 정리 VOCABULARY CARDS

anxiety ★★★ 불안감
She felt anxiety before the big exam.
그녀는 큰 시험 전에 불안감을 느꼈다.
유의어 worry, unease · 반의어 calmness, peace

addiction ★★★ 중독
His addiction to gaming worried his parents.
게임 중독이 부모님을 걱정시켰다.
유의어 dependence, habit · 반의어 freedom, independence

fixed ★★☆ 고정된
Her eyes were fixed on the screen.
그녀의 눈은 화면에 고정되어 있었다.
유의어 focused, locked · 반의어 wandering, unfixed

discover ★★★ 발견하다
I discovered a new café near school.
학교 근처에서 새 카페를 발견했다.
유의어 find, notice · 반의어 miss, overlook

severe ★★☆ 심각한
He had a severe cold last winter.
그는 지난겨울에 심한 감기에 걸렸다.
유의어 serious, intense · 반의어 mild, minor

desperate ★★☆ 절실한
She was desperate for a solution.
그녀는 해결책이 절실했다.
유의어 urgent, eager · 반의어 calm, indifferent

cure ★★★ 치료(법)
Scientists are searching for a cure.
과학자들은 치료법을 찾고 있다.
유의어 remedy, treatment · 반의어 disease, illness

fear ★★★ 두려움
He has a fear of heights.
그는 고소 공포증이 있다.
유의어 dread, terror · 반의어 courage, bravery

in the know ★★☆ 소식에 밝은
She likes to be in the know about trends.
그녀는 트렌드를 잘 아는 걸 좋아한다.
유의어 informed, aware · 반의어 unaware, ignorant

missing out ★★★ 놓치는
I hate missing out on fun events.
재미있는 행사를 놓치는 것이 싫다.
유의어 losing, skipping · 반의어 joining, attending

07 실전 테스트 PRACTICE TEST

📝 단어테스트 (4지선다)

1. My eyes are ___ on my phone all day.
   ① focused ② fixed ③ broken ④ closed
2. I have a bad case of ___ about not checking my phone.
   ① happiness ② anxiety ③ boredom ④ hunger
3. Older people think teenagers have an ___ to their phones.
   ① allergy ② objection ③ addiction ④ attention
4. I'm in ___ need of a cure for my FOMO.
   ① slight ② gentle ③ desperate ④ casual
5. I fear not being in the ___ of what everyone is discussing.
   ① mood ② know ③ way ④ place

✅ 내용일치 — T/F (3문항)

(1) Selena always hears everything her mom says to her.

(2) Selena thinks her problem is an addiction to the device itself.

(3) Selena hopes that spring break could help her overcome FOMO.

💡 빈칸 채우기 — 한문장 요약

Selena suffers from (A)___, a fear of missing out on social media, and hopes to find a (B)___ during spring break.

(A) ①boredom ②FOMO (B) ①cure ②friend

⚠️ 정답 및 해설은 뒷장을 참고하세요 →

📋 정답 및 해설

Part 1 · FOMO (Fear of Missing Out)

단어테스트 — 정답 및 해설

(1) ②fixed
본문에 'my eyes are fixed on my phone'이라고 나와 있어. fixed on은 '~에 고정된'이라는 뜻이야. ①focused도 비슷하지만 본문에서는 정확히 fixed를 썼으니까 ②가 정답! ③broken(고장난), ④closed(닫힌)는 맥락에 안 맞아.

(2) ②anxiety
본문에 'a bad case of anxiety'라고 나와 있어. anxiety는 '불안감'이야. ①happiness(행복), ③boredom(지루함), ④hunger(배고픔)는 전혀 다른 감정이라 탈락!

(3) ③addiction
본문에 'teenagers like me have an addiction to their phones'라고 나와 있어. addiction은 '중독'이야. ①allergy(알레르기), ②objection(반대), ④attention(주의)은 의미가 완전히 달라!

(4) ③desperate
본문에 'I'm in desperate need of a cure'라고 나와 있어. desperate는 '절실한'이야. ①slight(약간의), ②gentle(부드러운), ④casual(가벼운)은 정반대!

(5) ②know
본문에 'not being in the know'라고 나와 있어. in the know는 '소식에 밝은'이라는 숙어야. ①mood, ③way, ④place는 이 숙어에 안 맞아!

내용일치 T/F — 정답 및 해설

(1) F
본문에 'I usually don't hear a single word said to me by anyone'이라고 나와 있어. always hears everything은 정반대야! always↔usually don't 바꿔치기 함정!

(2) F
본문에 'I wouldn't say it's an addiction to a device. It's an addiction to social media'라고 나와 있어. 기기 중독이 아니라 소셜 미디어 중독이야! device→social media 함정!

(3) T
본문에 'Maybe this spring break could be a chance to find one(=a cure)'이라고 나와 있어. 봄방학이 FOMO 치료의 기회가 될 수 있다고 했으니 T가 맞아!

한문장 요약 — 정답

(A) ②FOMO
본문에 'I have severe FOMO'라고 나와 있어. ①boredom(지루함)은 본문의 핵심 감정이 아니야 — 셀레나의 문제는 지루함이 아니라 '놓칠까 봐 두려운 것'이니까 FOMO가 정답이야!

(B) ①cure
본문에 'for which I'm in desperate need of a cure'라고 나와 있어. ②friend(친구)는 치료법의 대상이 아니야. 셀레나가 찾고 싶은 건 FOMO의 '치료법(cure)'이야!

Part 2

천재(강상구) 1과

나의 2주 디톡스 — Day 1 & Day 4

01 본문 내용 정리 TEXT ANALYSIS

① So it was time to **pull the plug**. I grabbed my phone, swiped it open and stared at the social media icons dotting the screen.

② I removed the apps from my phone. Then I moved to my notebook computer and logged out of all of the social media sites.

③ I felt an immediate sense of **relief**. But soon after, I got **restless**.

④ I don't remember how long it was, but I stared at my phone screen in complete confusion for quite a while.

⑤ I called Jamie, and we chatted for about an hour. But there's only so much you can do over a voice call. We decided to meet later in the afternoon for a bike ride.

⑥ What else can I do on my phone? I lay on my bed even though I wasn't sleepy. I stayed there until I went out to meet Jamie.

⑦ Throughout the day, it felt like things **slowed down considerably**. What a long day!

⑧ I woke up late in the morning and reached for my phone. I swiped my phone open only to remember my social media apps were no longer there. **Old habits die hard.**

⑨ After breakfast, I felt a strong **urge** to go online, to which I didn't want to **give in**. So, I decided to go out for a walk.

⑩ While walking in the park, I probably **glanced at** my phone 20 times. At one moment, I looked at the people around me, most of whom had their eyes **glued to** their phones.

⑪ I moved my gaze upward and noticed how purely blue the sky was, without a single cloud in sight. All around the park, trees slowly swayed back and forth.

⑫ Soon I found myself taking a couple of pictures of the peaceful scene.

⑬ After lunch, I took out my old guitar from under my bed. At first, it was because I was bored, but I ended up playing it all afternoon.

⑭ It didn't matter that I'm not really good at it. It just felt great that I was **lost in** doing something for several hours without getting interrupted by my phone.

한글 해석

① 드디어 끊을 때가 되었다. 나는 전화기를 잡고, 밀어서 열고 소셜 미디어 아이콘들을 응시했다.
② 전화기에서 앱들을 삭제했다. 그런 다음 노트북으로 가서 모든 소셜 미디어 사이트에서 로그아웃했다.
③ 즉각적인 안도감을 느꼈다. 하지만 곧 안절부절못하게 되었다.
④ 얼마나 오래였는지 기억나지 않지만, 꽤 오랫동안 완전한 혼란 속에서 전화기 화면을 응시했다.
⑤ 제이미에게 전화해서 한 시간 정도 수다를 떨었다. 하지만 음성 통화로 할 수 있는 것에는 한계가 있다. 오후에 자전거를 타기로 했다.
⑥ 전화기로 또 뭘 할 수 있을까? 졸리지도 않은데 침대에 누웠다. 제이미를 만나러 나갈 때까지 거기 있었다.
⑦ 하루 종일, 모든 것이 상당히 느려진 것 같았다. 정말 긴 하루였다!
⑧ 아침 늦게 일어나서 전화기를 집었다. 밀어서 열었지만 앱이 더 이상 없다는 걸 그제야 기억했다. 오래된 습관은 쉽게 죽지 않는다.
⑨ 아침 식사 후 온라인에 접속하고 싶은 강한 충동을 느꼈고, 그것에 굴복하고 싶지 않았다. 그래서 산책을 나가기로 했다.
⑩ 공원에서 걸으면서 아마 전화기를 20번은 쳐다본 것 같다. 어느 순간 주변 사람들을 보았는데, 대부분이 전화기에 눈이 붙어 있었다.
⑪ 시선을 위로 옮기니 하늘이 구름 한 점 없이 순수하게 파랬다. 공원 곳곳에서 나무들이 천천히 앞뒤로 흔들리고 있었다.
⑫ 곧 나도 모르게 그 평화로운 장면을 사진 몇 장 찍고 있었다.
⑬ 점심 후 침대 밑에서 오래된 기타를 꺼냈다. 처음에는 심심해서였지만 결국 오후 내내 기타를 쳤다.
⑭ 기타를 잘 치지 못하는 건 중요하지 않았다. 전화기에 방해받지 않고 몇 시간 동안 무언가에 빠져 있다는 것이 그저 기분 좋았다.

🎨 내신핏 웹툰 — 디톡스 Day 1 — 폰을 놓다

Part 2 · 셀레나 & 제이미

02 주제 파악

한글 주제

소셜 미디어를 끊은 첫날의 안도감과 불안, 그리고 자연과 취미를 통해 느끼는 새로운 즐거움

On the first days of her detox, Selena experiences relief and restlessness, then discovers joy in nature and hobbies.

03 핵심 키워드

pull the plug	그만두다	중단·차단하다
relief	안도감	걱정이 사라진 느낌
restless	안절부절못하는	불안하고 초조한
glued to	~에 붙어 있는	시선이 고정된 상태
lost in	~에 빠진	몰입·열중한 상태

04 LOGIC FLOW

STEP 1
셀레나는 소셜 미디어 앱을 삭제하고 모든 사이트에서 로그아웃한다.

STEP 2
안도감도 잠시, 곧 안절부절못하며 폰 화면만 멍하니 응시한다.

STEP 3
제이미와 전화·자전거를 타며 시간을 보내지만, 하루가 엄청 길게 느껴진다.

STEP 4
Day 4, 공원 산책 중 사람들은 폰에 눈이 붙어 있고, 셀레나는 맑은 하늘을 발견한다.

STEP 5
기타를 꺼내 오후 내내 연주하며, 폰 없이 몰입하는 즐거움을 경험한다.

05 내신핏썰

썰로 쉽게 이해하기

셀레나가 드디어 **소셜 미디어를 끊었어!** 앱 삭제하고 로그아웃하니까 처음엔 후련했대. 근데 금방 안절부절못하고 폰 화면만 멍하니 본 거야. Day 4에는 습관적으로 폰을 열었는데 앱이 없어서 당황! **오래된 습관은 쉽게 안 죽어 (Old habits die hard)**라는 말이 딱이지? 공원에서 하늘을 올려다보니까 구름 한 점 없이 새파란 거야. 기타도 꺼내서 오후 내내 쳤는데, 못 쳐도 상관없이 **몰입하는 게 행복**했대!

어법 / 서술형 포인트

POINT 1 most of whom (관계대명사)

I looked at the people around me, **most of whom** had their eyes glued to their phones.
→ 주변 사람들을 보았는데, 그들 대부분은 전화기에 눈이 붙어 있었다.

전치사+관계대명사 — 'most of whom'은 '그들 중 대부분'으로 계속적 용법

💡 some/most/all/none + of whom/which 패턴 시험 빈출!

POINT 2 감탄문 (How + 형용사)

I noticed **how purely blue** the sky was.
→ 하늘이 얼마나 순수하게 파란지 알게 되었다.

간접 감탄문 — 'how + 부사 + 형용사 + S + V' 어순. noticed의 목적어절

💡 간접 감탄문은 감탄부호(!) 없이 문장 속에 포함되는 형태!

06 주요 단어 정리 VOCABULARY CARDS

pull the plug ★★★ — 그만두다
She decided to pull the plug on the project.
그녀는 프로젝트를 중단하기로 했다.
유의어 stop, quit · 반의어 start, begin

relief ★★★ — 안도감
He felt relief after the exam was over.
시험이 끝나고 안도감을 느꼈다.
유의어 comfort, ease · 반의어 anxiety, stress

restless ★★☆ — 안절부절못하는
The baby was restless all night.
아기는 밤새 안절부절못했다.
유의어 uneasy, fidgety · 반의어 calm, relaxed

confusion ★★☆ — 혼란
There was confusion about the schedule.
일정에 대한 혼란이 있었다.
유의어 disorder, chaos · 반의어 clarity, order

considerably ★★☆ — 상당히
Prices have increased considerably.
가격이 상당히 올랐다.
유의어 significantly, greatly · 반의어 slightly, barely

urge ★★★ — 충동, 욕구
She felt an urge to check her phone.
전화기를 확인하고 싶은 충동을 느꼈다.
유의어 impulse, desire · 반의어 reluctance, aversion

give in ★★★ — 굴복하다
Don't give in to temptation.
유혹에 굴복하지 마.
유의어 surrender, yield · 반의어 resist, refuse

glance ★★★ — 힐끗 보다
She glanced at her watch quickly.
시계를 빠르게 힐끗 보았다.
유의어 peek, glimpse · 반의어 stare, gaze

sway ★★☆ — 흔들리다
Trees swayed gently in the breeze.
나무들이 산들바람에 부드럽게 흔들렸다.
유의어 swing, wave · 반의어 still, steady

interrupt ★★★ — 방해하다
Please don't interrupt me while I speak.
내가 말하는 동안 방해하지 마.
유의어 disturb, disrupt · 반의어 assist, help

07 실전 테스트 PRACTICE TEST

📝 단어테스트 (4지선다)

1. It was time to ___ the plug on social media.
   ① push ② pull ③ plug ④ press
2. I felt an immediate sense of ___.
   ① anger ② relief ③ hunger ④ confusion
3. Old habits die ___.
   ① fast ② easy ③ hard ④ soft
4. She felt a strong ___ to go online.
   ① urge ② peace ③ sleep ④ fear
5. I was ___ in playing guitar for hours.
   ① stuck ② lost ③ fixed ④ left

✅ 내용일치 — T/F (3문항)

(1) On Day 1, Selena felt only relief after deleting her social media apps.

(2) On Day 4, all the people in the park were looking at the sky.

(3) Selena ended up playing guitar all afternoon even though she isn't very good at it.

💡 빈칸 채우기 — 한문장 요약

After deleting social media apps, Selena first felt (A)___ but soon became restless, and later found joy in being (B)___ in hobbies without phone interruptions.

(A) ①relief ②anger (B) ①bored ②lost

⚠️ 정답 및 해설은 뒷장을 참고하세요 →

📋 정답 및 해설

Part 2 · 나의 2주 디톡스 — Day 1 & Day 4

단어테스트 — 정답 및 해설

(1) ②pull
본문에 'it was time to pull the plug'이라고 나와 있어. pull the plug는 '그만두다, 중단하다'라는 숙어야. ①push, ③plug, ④press는 이 숙어에 안 맞아!

(2) ②relief
본문에 'I felt an immediate sense of relief'라고 나와 있어. relief는 '안도감'이야. ①anger, ③hunger, ④confusion은 이 시점의 감정이 아니야!

(3) ③hard
본문에 'Old habits die hard'라고 나와 있어. '오래된 습관은 쉽게 죽지 않는다'는 속담이야. ①fast, ②easy, ④soft는 이 관용표현에 안 맞아!

(4) ①urge
본문에 'I felt a strong urge to go online'이라고 나와 있어. urge는 '충동, 욕구'야. ②peace, ③sleep, ④fear는 맥락에 안 맞아!

(5) ②lost
본문에 'I was lost in doing something'이라고 나와 있어. lost in은 '~에 빠진, 몰입한'이야. ①stuck, ③fixed, ④left는 의미가 달라!

내용일치 T/F — 정답 및 해설

(1) F
본문에 'I felt an immediate sense of relief. But soon after, I got restless'라고 나와 있어. 안도감만 느낀 게 아니라 곧 안절부절못했어! 'only relief'가 함정이야!

(2) F
본문에 'most of whom had their eyes glued to their phones'라고 나와 있어. 대부분이 하늘이 아니라 전화기를 보고 있었어! sky↔phones 바꿔치기 함정!

(3) T
본문에 'I ended up playing it all afternoon. It didn't matter that I'm not really good at it'이라고 나와 있어. 잘 못 쳐도 오후 내내 쳤다는 내용이 그대로 맞아!

한문장 요약 — 정답

(A) ①relief
본문에 'I felt an immediate sense of relief'라고 나와 있어. ②anger(분노)는 본문에 없는 감정이야. 앱 삭제 직후 느낀 건 '안도감(relief)'이야!

(B) ②lost
본문에 'I was lost in doing something for several hours'라고 나와 있어. ①bored(지루한)는 기타를 치기 시작한 계기일 뿐이고, 결과적으로 느낀 건 '몰입(lost in)'이야!

Part 3

천재(강상구) 1과

위기와 깨달음 — Day 7, 11, 14

01 본문 내용 정리 TEXT ANALYSIS

① I don't know why, but today I **momentarily** let down my guard against social media.

② As if bound by a spell, I logged into one of the social media sites, only to find that there was nothing interesting.

③ I had a weird feeling of being at a place where I didn't **belong**, which was quickly replaced by a sense of **guilt**.

④ I really shouldn't have gone back to a social media site in the middle of my detox.

⑤ This was the first day my phone felt more like a **brick** in my pocket than a digital device.

⑥ I could already feel free from worrying about posting something and hoping it would get some likes.

⑦ At a **gathering** with my friends, it was fun to get asked over and over again about how I was surviving without social media.

⑧ Sam said, "I don't think I could give up social media for even one day." My immediate thought was: Then you really need to give it up! I didn't actually say that, although I wanted to.

⑨ Toward the end of the day, I **reflected on** my social media break and what things had been like before.

⑩ I realized that social media had taken some **control** of me.

⑪ It's kind of silly that all I did was **envy** others for their perfectly happy moments in life, dress up my everyday events, and think up ways to get others to like my posts.

⑫ From now on, I want to be **in control of** how I use something or do something, not the other way around.

⑬ Tomorrow, I will return to my social media activities, but in more careful and **controlled** ways. I'm going to stick to just a couple of sites that I really need, while making absolutely sure that my activities are **in line with** my well-being and happiness.

한글 해석

① 왜인지 모르겠지만, 오늘 나는 순간적으로 소셜 미디어에 대한 경계를 늦추었다.
② 마치 주문에 걸린 듯, 소셜 미디어 사이트 하나에 로그인했는데 재미있는 것이 아무것도 없었다.
③ 내가 속하지 않는 곳에 있다는 이상한 느낌이 들었고, 그것은 곧 죄책감으로 바뀌었다.
④ 디톡스 중간에 소셜 미디어에 다시 들어가지 말았어야 했다.
⑤ 이날은 전화기가 디지털 기기라기보다 주머니 속 벽돌처럼 느껴진 첫 번째 날이었다.
⑥ 무언가를 올리고 좋아요를 받기를 바라는 걱정에서 벗어난 느낌이 이미 들었다.
⑦ 친구들과의 모임에서, 소셜 미디어 없이 어떻게 살아남고 있는지 계속 질문받는 것이 재미있었다.
⑧ Sam이 "나는 소셜 미디어를 하루도 포기할 수 없을 것 같아"라고 말했다. 나의 즉각적인 생각은: 그럼 넌 정말 포기해야 해!였다. 실제로 말하지는 않았지만.
⑨ 하루가 끝나갈 무렵, 소셜 미디어 휴식과 이전에 어땠는지를 되돌아보았다.
⑩ 소셜 미디어가 나를 어느 정도 지배하고 있었다는 것을 깨달았다.
⑪ 내가 한 것이라곤 남의 행복한 순간을 부러워하고, 내 일상을 꾸미고, 좋아요 받을 방법을 생각하는 것이었다니 좀 어이없다.
⑫ 이제부터 내가 무언가를 사용하거나 하는 방식을 스스로 통제하고 싶다, 그 반대가 아니라.
⑬ 내일 소셜 미디어로 돌아가겠지만, 더 신중하고 통제된 방식으로 할 것이다. 정말 필요한 사이트 몇 개만 사용하면서, 내 활동이 나의 안녕과 행복에 부합하는지 반드시 확인할 것이다.

🎨 내신핏 웹툰 — 유혹, 걱정, 그리고 깨달음

Part 3 · 셀레나 & 친구들

02 주제 파악

한글 주제

디톡스 중 유혹에 흔들리지만, 소셜 미디어가 자신을 지배했음을 깨닫고 주체적 사용을 다짐한다

Despite a brief relapse, Selena realizes social media had controlled her and decides to use it in a self-directed way.

03 핵심 키워드

momentarily	**순간적으로**	잠깐 동안만
guilt	**죄책감**	잘못한 데서 오는 감정
reflect on	**되돌아보다**	과거를 깊이 생각함
in control of	**~을 통제하는**	주도권을 가진 상태
in line with	**~에 부합하는**	일치·조화하는

04 LOGIC FLOW

STEP 1
Day 7: 순간 경계를 늦추고 소셜 미디어에 접속하지만, 재미있는 것이 없고 죄책감만 남는다.

STEP 2
Day 11: 전화기가 벽돌처럼 느껴지고, 좋아요 걱정에서 자유로워진다.

STEP 3
친구들이 소셜 미디어 없이 어떻게 사냐고 물어보고, Sam은 하루도 못 버틴다고 한다.

STEP 4
Day 14: 소셜 미디어가 자신을 지배했음을 깨닫고, 주체적 사용을 다짐한다.

05 내신핏썰

썰로 쉽게 이해하기

Day 7에 셀레나가 **유혹에 넘어갔어!** 마치 주문에 걸린 것처럼 소셜 미디어에 접속했는데... 재미있는 게 하나도 없었대. 오히려 거기 내가 있을 곳이 아닌 느낌이 들면서 **죄책감**만 밀려왔어. Day 11에는 폰이 그냥 벽돌 같았대! 친구 Sam이 "나는 하루도 못 버텨"라고 하니까 속으로 '넌 더 끊어야 해!'라고 생각한 거 웃기지? 결국 Day 14에 깨달은 거야 — **내가 SNS를 쓴 게 아니라 SNS가 나를 쓴 거**였다고! 이제부터는 내가 주인이 되겠다고 다짐해.

어법 / 서술형 포인트

POINT 1 should have p.p. (과거 후회)

I really **shouldn't have gone** back to a social media site.
→ 소셜 미디어 사이트에 다시 들어가지 말았어야 했다.

should have p.p. = ~했어야 했다 / **shouldn't have p.p.** = ~하지 말았어야 했다 (과거 후회)

💡 should have p.p.는 '과거 후회' 표현으로 서술형에 자주 출제돼!

POINT 2 비교구문 (more A than B)

My phone felt **more like a brick** in my pocket **than** a digital device.
→ 전화기가 디지털 기기라기보다 주머니 속 벽돌처럼 느껴졌다.

more A than B = B라기보다 A — 두 대상을 비교하며 A 쪽에 무게를 두는 표현

💡 비유적 비교: brick은 '쓸모없는 물건'의 비유로 시험에 자주 등장!

06 주요 단어 정리 VOCABULARY CARDS

momentarily ★★☆ 순간적으로
He momentarily forgot his password.
순간적으로 비밀번호를 잊었다.
유의어 briefly, temporarily · **반의어** permanently, forever

belong ★★★ 속하다
I feel like I don't belong here.
여기 속하지 않는 것 같다.
유의어 fit in, be part of · **반의어** exclude, alienate

guilt ★★★ 죄책감
She felt guilt after lying to her friend.
친구에게 거짓말한 후 죄책감을 느꼈다.
유의어 shame, regret · **반의어** pride, innocence

brick ★★☆ 벽돌
The old wall was made of red bricks.
오래된 벽은 빨간 벽돌로 만들어졌다.
유의어 block, stone · **반의어** feather, paper

gathering ★★★ 모임
We had a family gathering last Sunday.
지난 일요일 가족 모임을 가졌다.
유의어 meeting, assembly · **반의어** separation, dispersal

reflect ★★★ 되돌아보다
She reflected on her past mistakes.
과거의 실수를 되돌아보았다.
유의어 consider, review · **반의어** ignore, neglect

envy ★★★ 부러워하다
I envy people who can travel freely.
자유롭게 여행하는 사람들이 부럽다.
유의어 jealousy, covet · **반의어** admire, appreciate

control ★★★ 통제, 지배
She lost control of the situation.
상황에 대한 통제력을 잃었다.
유의어 power, authority · **반의어** freedom, chaos

stick to ★★★ 고수하다
Stick to the original plan.
원래 계획을 고수해.
유의어 follow, adhere to · **반의어** abandon, quit

well-being ★★★ 안녕, 행복
Exercise is good for your well-being.
운동은 당신의 안녕에 좋다.
유의어 health, welfare · **반의어** harm, suffering

07 실전 테스트 PRACTICE TEST

📝 단어테스트 (4지선다)

1. I ___ let down my guard against social media.
   ① permanently ② momentarily ③ frequently ④ loudly
2. I had a sense of ___ after logging into social media during my detox.
   ① pride ② relief ③ guilt ④ joy
3. My phone felt more like a ___ than a digital device.
   ① toy ② brick ③ gift ④ tool
4. I want to be in ___ of how I use social media.
   ① fear ② need ③ control ④ charge
5. I'll make sure my activities are in ___ with my well-being.
   ① touch ② line ③ tune ④ step

✅ 내용일치 — T/F (3문항)

(1) On Day 7, Selena found many interesting things on social media.

(2) On Day 11, Sam said he could easily give up social media.

(3) On Day 14, Selena decided to never use social media again.

💡 빈칸 채우기 — 한문장 요약

After a brief relapse on Day 7, Selena realized social media had taken (A)___ of her, and she decided to use it in ways that are in line with her (B)___.

(A) ①control ②care (B) ①popularity ②well-being

⚠️ 정답 및 해설은 뒷장을 참고하세요 →

📋 정답 및 해설

Part 3 · 위기와 깨달음 — Day 7, 11, 14

단어테스트 — 정답 및 해설

(1) ②momentarily
본문에 'I momentarily let down my guard'라고 나와 있어. momentarily는 '순간적으로'야. ①permanently(영구적으로)는 정반대, ③frequently(자주)도 아니고, ④loudly(크게)는 의미가 완전히 달라!

(2) ③guilt
본문에 'quickly replaced by a sense of guilt'라고 나와 있어. guilt는 '죄책감'이야. ①pride, ②relief, ④joy는 이 맥락에 맞지 않아!

(3) ②brick
본문에 'my phone felt more like a brick'이라고 나와 있어. brick(벽돌)은 쓸모없는 물건의 비유야. ①toy, ③gift, ④tool은 본문에 나오지 않아!

(4) ③control
본문에 'I want to be in control of how I use something'이라고 나와 있어. in control of는 '~을 통제하는'이야. ①fear, ②need는 의미가 다르고, ④charge도 비슷하지만 본문 표현은 control이야!

(5) ②line
본문에 'in line with my well-being'이라고 나와 있어. in line with는 '~에 부합하는'이야. ①touch, ③tune, ④step은 이 숙어에 안 맞아!

내용일치 T/F — 정답 및 해설

(1) F
본문에 'only to find that there was nothing interesting'이라고 나와 있어. 재미있는 것을 많이 찾은 게 아니라 아무것도 없었어! many↔nothing 함정!

(2) F
본문에 Sam이 'I don't think I could give up social media for even one day'라고 했어. 쉽게 포기할 수 있다가 아니라 하루도 못 버틴다고 한 거야! easily↔couldn't 함정!

(3) F
본문에 'I will return to my social media activities, but in more careful and controlled ways'라고 나와 있어. 완전히 안 쓰겠다가 아니라 신중하게 쓰겠다고 한 거야! never↔return 함정!

한문장 요약 — 정답

(A) ①control
본문에 'social media had taken some control of me'라고 나와 있어. ②care(돌봄)는 본문에 없는 표현이야. 소셜 미디어가 '통제(control)'를 빼앗아 갔다는 게 핵심이야!

(B) ②well-being
본문에 'my activities are in line with my well-being and happiness'라고 나와 있어. ①popularity(인기)는 셀레나가 벗어나려는 것이야. 정답은 '안녕(well-being)'!

Part 4

천재(강상구) 1과
온라인 봉사활동

01 본문 내용 정리 TEXT ANALYSIS

① **Volunteering** has a great deal of benefits.

② Not only do you make a positive **impact** on someone's life, but you gain valuable skills for your career. It even reduces stress and anxiety.

③ With busy schedules, it can be hard to find the time to **commit to** volunteer work. These days, however, you can make a huge difference in the lives of others from your own home by **virtually** volunteering.

④ Here are a few ways to virtually volunteer.

⑤ First, you could be a part of the effort to **lend support to** senior citizens who struggle with loneliness.

⑥ Typically, volunteer "phone friends" make regular calls to chat and check in with these people.

⑦ Second, you can help people with low or no vision with their everyday tasks.

⑧ Through a live video call, you can offer **visual assistance** to those who need it with tasks such as reading "use by" dates and instructions on food packages, which helps them to lead more **independent** lives.

⑨ Finally, if you have an interest in wildlife and its **conservation**, you can help with animal monitoring work by watching live videos of animal habitats around the world.

⑩ Monitoring these animals helps protect wildlife and develop methods of **conserving** them.

⑪ Helping others and giving back to the community can be very **rewarding**. It can make your day more meaningful and productive.

⑫ It is also a great way to connect with new people and cultures. For those who believe in **karma**, if you do good things for others, good things will happen to you!

한글 해석

① 자원봉사에는 매우 많은 이점이 있다.
② 다른 사람의 삶에 긍정적인 영향을 미칠 뿐만 아니라, 직업에 유용한 기술도 얻을 수 있다. 심지어 스트레스와 불안감을 줄여준다.
③ 바쁜 일정으로 봉사활동에 시간을 내기 어려울 수 있다. 하지만 요즘에는 가상 봉사를 통해 집에서도 큰 변화를 만들 수 있다.
④ 가상으로 봉사할 수 있는 몇 가지 방법이 있다.
⑤ 첫째, 외로움에 힘들어하는 노인들에게 도움을 주는 노력에 참여할 수 있다.
⑥ 보통 봉사자 '전화 친구'들이 이 사람들에게 정기적으로 전화를 걸어 대화하고 안부를 확인한다.
⑦ 둘째, 시력이 낮거나 없는 사람들의 일상 업무를 도울 수 있다.
⑧ 실시간 영상 통화를 통해 식품 포장의 "유효기한"과 안내문 읽기 같은 도움을 제공할 수 있으며, 이는 그들이 더 독립적인 삶을 살도록 돕는다.
⑨ 마지막으로, 야생동물과 그 보존에 관심이 있다면, 전 세계 동물 서식지의 실시간 영상을 시청하여 동물 모니터링을 도울 수 있다.
⑩ 이 동물들을 모니터링하는 것은 야생동물을 보호하고 보존 방법을 개발하는 데 도움이 된다.
⑪ 다른 사람을 돕고 지역사회에 환원하는 것은 매우 보람 있을 수 있다. 하루를 더 의미 있고 생산적으로 만들 수 있다.
⑫ 또한 새로운 사람과 문화와 연결되는 좋은 방법이다. 인과응보를 믿는 사람들에게, 좋은 일을 하면 좋은 일이 돌아온다!

🎨 내신핏 웹툰 — 주체적 사용과 온라인 봉사

Part 4 · 셀레나 & 어르신

02 주제 파악

한글 주제

바쁜 일상 속에서도 가상 봉사활동을 통해 노인, 시각장애인, 야생동물 보호에 기여할 수 있다

Virtual volunteering allows people to support senior citizens, visually impaired individuals, and wildlife conservation from home.

03 핵심 키워드

volunteering	자원봉사	대가 없이 돕는 활동
commit to	전념하다	시간·노력을 투입함
conservation	보존, 보호	자연·환경을 지키는 것
independent	독립적인	스스로 할 수 있는
rewarding	보람 있는	가치와 만족을 주는

04 LOGIC FLOW

STEP 1
자원봉사는 타인에게 긍정적 영향을 주고, 유용한 기술과 스트레스 감소 효과를 얻는다.

STEP 2
가상 봉사 1: 외로운 노인에게 정기적으로 전화하여 대화와 안부를 나눈다.

STEP 3
가상 봉사 2: 시력이 낮은 사람들에게 영상 통화로 시각적 도움을 제공한다.

STEP 4
가상 봉사 3: 야생동물 서식지 영상을 시청하며 동물 모니터링과 보존에 기여한다.

STEP 5
봉사는 보람 있고, 새로운 사람·문화와 연결되며, 인과응보의 선순환을 만든다.

05 내신핏썰

썰로 쉽게 이해하기

디톡스 끝나고 뭐 하지? **온라인 봉사**라는 게 있어! 집에서 할 수 있는 봉사 3가지를 알려줄게. 첫째, 외로운 어르신에게 **전화 친구**가 되어주는 거야. 정기적으로 전화해서 안부 묻고 수다 떠는 것만으로도 큰 도움이 돼. 둘째, 시력이 안 좋은 분들에게 영상 통화로 유효기한 읽어주는 **시각 지원 봉사**가 있어. 셋째, 야생동물 서식지 영상을 보면서 동물 모니터링을 하는 거야! 결국 남을 도우면 **인과응보**로 좋은 일이 돌아온대!

어법 / 서술형 포인트

POINT 1 Not only ~ but (also) (도치)

Not only do you make a positive impact on someone's life, **but** you gain valuable skills.
→ 다른 사람의 삶에 긍정적 영향을 미칠 뿐만 아니라, 유용한 기술도 얻는다.

Not only + 도치(조동사+S) ~ but (also) + S+V — Not only가 문두에 오면 주어와 동사가 도치됨

💡 Not only 도치: do/does/did + S + V 어순 변환 필수! 서술형 빈출!

POINT 2 관계대명사 which (계속적 용법)

reading "use by" dates and instructions on food packages, **which helps** them to lead more independent lives.
→ 유효기한과 안내문을 읽어주는 것, 이것은 그들이 더 독립적인 삶을 살도록 돕는다.

콤마 + which = 앞 절 전체를 선행사로 받는 계속적 용법

💡 which가 앞 문장 전체를 받으면 '그리고 그것은'으로 해석!

06 주요 단어 정리 VOCABULARY CARDS

volunteering ★★★ 자원봉사
Volunteering can change your life.
자원봉사는 당신의 삶을 바꿀 수 있다.
유의어 service, charity · **반의어** selfishness, neglect

impact ★★★ 영향
The speech had a great impact on us.
그 연설은 우리에게 큰 영향을 미쳤다.
유의어 effect, influence · **반의어** insignificance

commit ★★★ 전념하다
She committed to studying every day.
매일 공부하겠다고 전념했다.
유의어 devote, dedicate · **반의어** abandon, neglect

virtually ★★☆ 가상으로
They met virtually during the pandemic.
팬데믹 동안 가상으로 만났다.
유의어 online, remotely · **반의어** physically, in person

senior ★★★ 노인의, 연장자
Senior citizens need more support.
노인들은 더 많은 지원이 필요하다.
유의어 elderly, aged · **반의어** junior, young

assistance ★★★ 도움, 지원
She offered assistance to the newcomer.
새로 온 사람에게 도움을 제공했다.
유의어 help, aid · **반의어** hindrance, obstacle

conservation ★★★ 보존, 보호
Conservation of forests is essential.
숲의 보존은 필수적이다.
유의어 preservation, protection · **반의어** destruction, waste

habitat ★★☆ 서식지
Polar bears need their icy habitat.
북극곰은 얼음 서식지가 필요하다.
유의어 environment, territory · **반의어** captivity

rewarding ★★★ 보람 있는
Teaching can be very rewarding.
가르치는 일은 매우 보람 있을 수 있다.
유의어 fulfilling, satisfying · **반의어** frustrating, pointless

karma ★★☆ 인과응보
She believes in karma strongly.
인과응보를 강하게 믿는다.
유의어 fate, destiny · **반의어** coincidence, chance

07 실전 테스트 PRACTICE TEST

📝 단어테스트 (4지선다)

1. Volunteering has a great deal of ___.
   ① problems ② benefits ③ costs ④ risks
2. You can ___ to volunteer work from your own home.
   ① commit ② forget ③ escape ④ travel
3. Volunteer phone friends help senior citizens who struggle with ___.
   ① wealth ② fame ③ loneliness ④ boredom
4. Monitoring animals helps protect wildlife and ___ them.
   ① capture ② conserve ③ ignore ④ release
5. Helping others can be very ___.
   ① boring ② useless ③ rewarding ④ tiring

✅ 내용일치 — T/F (3문항)

(1) Virtual volunteering requires people to visit locations in person.

(2) Volunteer phone friends help senior citizens by making regular calls.

(3) The passage mentions four ways to virtually volunteer.

💡 빈칸 채우기 — 한문장 요약

Virtual volunteering allows you to help (A)___ from home, and helping others is (B)___ because it makes your day meaningful and connects you with new people.

(A) ①others ②yourself

(B) ①exhausting ②rewarding

⚠️ 정답 및 해설은 뒷장을 참고하세요 →

📋 정답 및 해설

Part 4 · 온라인 봉사활동

단어테스트 — 정답 및 해설

(1) ②benefits
본문에 'Volunteering has a great deal of benefits'라고 나와 있어. benefits는 '이점'이야. ①problems, ③costs, ④risks는 정반대!

(2) ①commit
본문에 'it can be hard to find the time to commit to volunteer work'라고 나와 있어. commit to는 '~에 전념하다'야. ②forget, ③escape, ④travel은 맥락에 안 맞아!

(3) ③loneliness
본문에 'senior citizens who struggle with loneliness'라고 나와 있어. loneliness는 '외로움'이야. ①wealth, ②fame, ④boredom은 본문에 없어!

(4) ②conserve
본문에 'develop methods of conserving them'이라고 나와 있어. conserve는 '보존하다'야. ①capture, ③ignore, ④release는 의미가 달라!

(5) ③rewarding
본문에 'Helping others can be very rewarding'이라고 나와 있어. rewarding은 '보람 있는'이야. ①boring, ②useless, ④tiring는 정반대!

내용일치 T/F — 정답 및 해설

(1) F
본문에 'from your own home by virtually volunteering'이라고 나와 있어. 직접 방문이 아니라 집에서 가상으로 하는 거야! in person↔from home 함정!

(2) T
본문에 'volunteer phone friends make regular calls to chat and check in'이라고 나와 있어. 정기적으로 전화한다는 내용이 그대로 맞아!

(3) F
본문에 소개된 가상 봉사는 ①전화 친구 ②시각 지원 ③동물 모니터링으로 총 3가지야. four가 아니라 three야! 숫자 바꿔치기 함정!

한문장 요약 — 정답

(A) ①others
본문에 'you can make a huge difference in the lives of others from your own home'이라고 나와 있어. ②yourself(자신)가 아니라 '다른 사람들(others)'을 돕는 게 핵심이야!

(B) ②rewarding
본문에 'Helping others can be very rewarding'이라고 나와 있어. ①exhausting(지치는)은 본문에 없는 부정적 표현이야. 정답은 '보람 있는(rewarding)'!