TP2- Gestion du parc informatique
- Utilisation de GLPI- PARTIE 2-

« Gestion des incidents et gestion des problèmes »

Objectifs du TP :

- Utiliser GLPI comme support de l'assistance utilisateur.
- Utiliser une documentation normalisée sous forme de processus et de procédures.
- Intégrer des documents à GLPI.

Rendu

Rendre ce document contenant les réponses, au format **votreNom.doc**

Matériel nécessaire pour ce TP

- Une machine connectée à Internet
- Connexion à la version Test en ligne de GLPI :
  https://myaccount.glpi-network.cloud/register.php

- Documentation GLPI en ligne :

  https://glpi-project.org/documentation/

- Les fiches savoirs GLPI qui se trouvent sur **Teams** (B1.2→outils de gestion du parc→TPs→Fiche-Savoir-Gestion-Incidents-GLPI.pdf

1. Assistance aux utilisateurs

Définition[1]

En informatique, les **services d'assistance**, ou **support aux utilisateurs**, consistent à garantir que les utilisateurs d'un système puissent continuer à profiter de la disponibilité de l'ensemble de ses composants pour l'accomplissement de leurs tâches. L'assistance peut porter sur les applications, ou sur les composants techniques (plateformes informatiques, réseaux). Les services d'assistance sont parfois réalisés par des équipes rassemblées dans un centre d'assistance, ou réparties sur plusieurs sites dans des cellules [2]d'assistance spécialisées, de taille plus réduite. L'utilisateur émet une demande d'assistance (incident, question, plainte, etc.) puis le technicien analyse cette demande puis effectue son diagnostic.

L'assistance dans GLPI

1) Catégories de ticket

Dans GLPI, créer un ticket d'incident revient à renseigner une fiche incident. Les tickets doivent être classés par catégorie de demande. Vous allez donc créer des catégories de ticket :

- Les catégories sont gérées par entité, il faut donc se placer sous l'entité souhaitée avant la création de la catégorie de tickets.
- Un utilisateur ne peut créer un incident de cette catégorie que s'il appartient à cette entité.

Pour organiser l'assistance et que tous les tickets ne soient pas traités au même niveau, il est important de définir des catégories qui seront utilisées dans la phase de qualification du ticket.

- Se connecter avec le profil super-admin : **admin** + **votre mot de passe Windows**
- Se placer sous l'**Entité racine**.
- Aller dans **Configuration-->Intitulés-->Assistance-->Catégories ITIL**.

[1] https://fr.wikipedia.org/wiki/Services_d%27assistance

Exercice 1:

Déclarer dans GLPI la hiérarchie de catégories ci-dessous :

Demande de service
- Déménagement
- Installation de logiciel

Panne
Incidents réseau
Problème d'utilisation
- Application a
- Application b
- Système

Renseignement

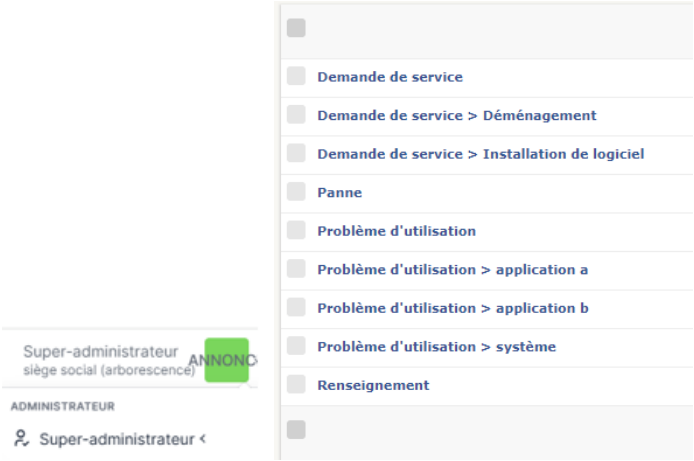

2) Création de ticket

Cas pratique :

Supposons que vous fassiez votre stage de première année dans l'administration que nous avons utilisé comme support dans le TP précédent (voir le TP **Utilisation-GLPI-PARTIE1**). Le responsable technique vous accueille et vous présente son service. Vous serez affecté à l'assistance de premier niveau sur le site de l'agence 1 (vous serez tech1). Il vous informe que son service se réorganise progressivement pour se mettre en conformité avec les recommandations ITIL.

Dans ce cadre, un certain nombre de processus de gestion de services IT et de procédures ont été définis et documentés. Afin de préciser votre mission il vous présente deux documents :

- **Annexe1** qui formalise le fonctionnement de l'assistance technique avec deux niveaux (niveau1 et niveau 2)
- **Annexe2** qui décrit les tâches à réaliser par un technicien niveau 1 lorsqu'il traite une demande d'utilisateur (les différentes missions du technicien niveau 1).

Exercice 2 :

GLPI peut vous servir de base documentaire.

Afin de rendre les documents annexe1 et annexe2 disponibles à l'ensemble de l'équipe, téléchargez-les (au format PDF) dans le menu : **Gestion→ Documents,** en créant une rubrique « **Processus** » et en les rendant visibles aux sous-entités (il faut être positionné dans l'entité racine).

Vous êtes tranquillement assis derrière votre poste, vous avez ouvert votre session GLPI en tant que tech1 (mot de passe : tech1 (le mot de passe donné dans le TP-partie1)). Tout à coup, le téléphone sonne. Au bout du fil, l'utilisateur Accueil1 vous dit simplement « ce matin, je ne peux pas imprimer ».

Exercice 3 :

Avant de créer un ticket dans GLPI, que devez-vous faire d'abord pour prendre en compte cet incident ?

Exercice 4:

Supposons que cela concerne bien l'imprimante créée manuellement dans le TP précédent (**Epson Stylus Office B1100**). Renseignez le ticket avec le maximum de détails.

Pour créer un ticket :

- se connecter autant que **tech1**
- se placer sous l'entité **Agence1**
- aller dans le menu **Assistance-->Tickets**

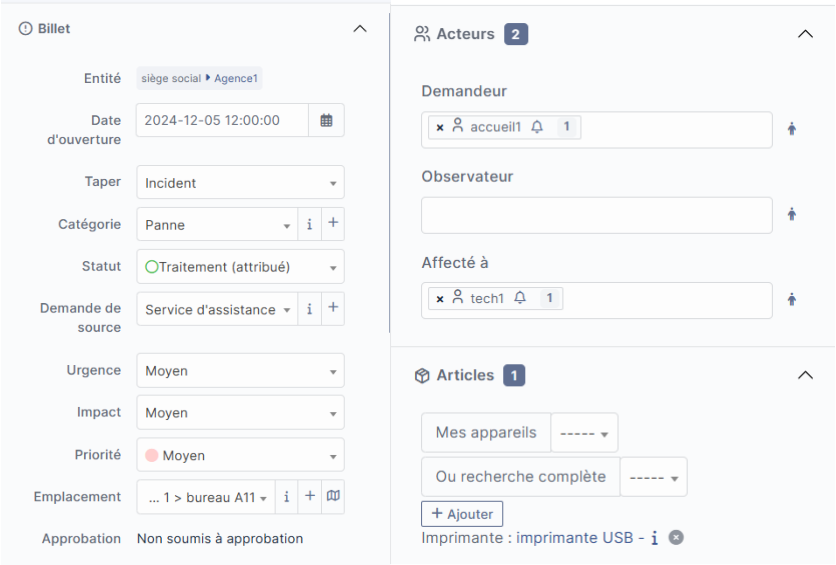

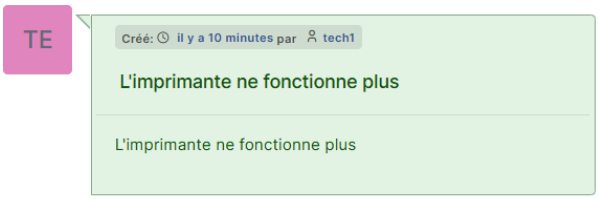

- Après la création du ticket, quel est son statut ? que signifie-t-il ?
- A ce stade, le ticket est dans quelle étape de son cycle de vie ?

Pour apporter une première réponse à l'utilisateur, vous lui dites que vous prenez en charge sa demande et que vous le tiendrez informé par email. Vous recherchez dans la base de connaissances de GLPI, mais rien ne concerne cette imprimante **Epson B1100**. Vous recherchez alors dans les fiches de procédure si quelque chose concerne l'impression et vous tombez sur **l'annexe 3**. Ce document vous sert de guide et vous demandez à l'utilisateur d'effectuer les manipulations prévues. Les problèmes d'imprimante sont fréquents : bourrage de papier, manque d'encre, tâches sur les documents, etc. Dans votre cas, le problème est le suivant : quelles que soient les manipulations, *les voyants de contrôle de l'imprimante sont dans l'état suivant* (**ils clignotent vite**) :

Exercice 5 :

En recherchant sur le site d'Epson la documentation de l'imprimante en question, vous trouvez un lien intéressant sur le Diagnostic des problèmes d'imprimante :

https://support.epson-europe.com/onlineguides/fr/b42wd/html/trble_1.htm

- Ajoutez un nouveau document dans **Gestion-->Documents**
- Rajoutez une nouvelle rubrique **notices**
- Intégrez un lien vers la documentation trouvée sur le site d'Epson
- Une fois l'opération effectuée, rattacher le document à l'imprimante concernée (**Gestion→Documents→Articles associés**)

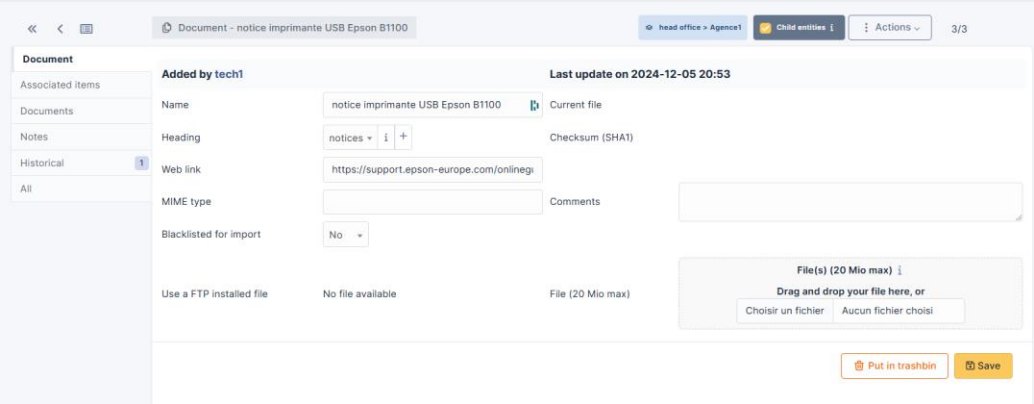

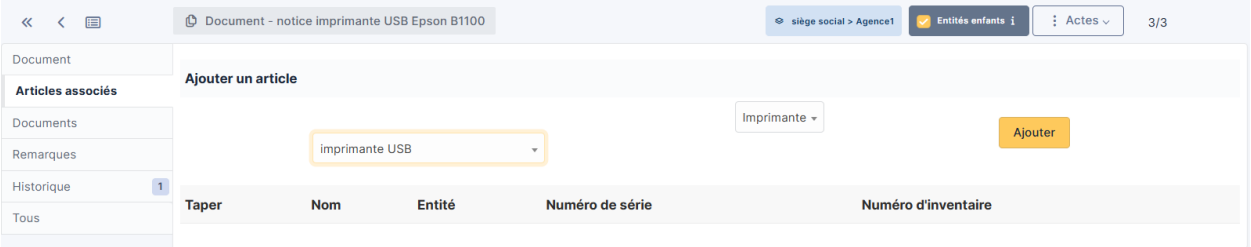

Exercice 6 :

En utilisant le lien, vous analysez le problème et faites un suivi dans le ticket afin qu'une trace existe et que votre utilisateur soit informé :
- A partir du tableau de la rubrique **Voyants d'erreur**, identifiez le problème

- Renseignez le suivi du ticket : **Assistance→Tickets→Editer**

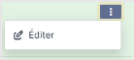

Le suivi pourrait donc être ceci :

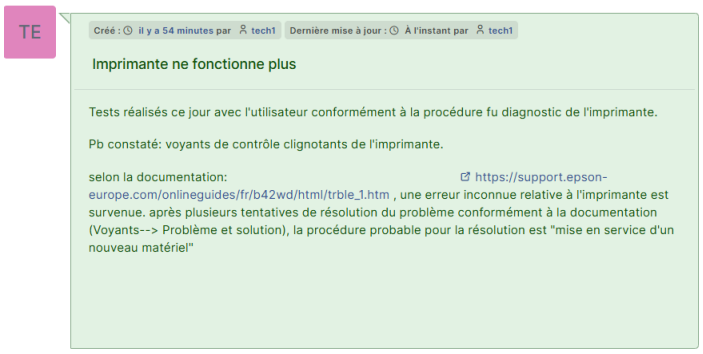

- Pourquoi la procédure retenue de résolution de l'incident consiste à mettre en service un nouveau matériel (une nouvelle imprimante) ?

Exercice 7 :
La procédure « **mise en service d'un nouveau matériel** » est décrite dans l'**annexe4**. La prise de décision concernant une mise en service d'un nouveau matériel (le remplacement d'une imprimante) ne peut pas être prise à votre niveau.
- Selon le schéma de l'**annexe4**, à quelle niveau cette décision peut être prise ?
- Expliquer les différents scénarios du schéma.

Exercice 8 :
L'utilisateur accueil1 répond à votre suivi en vous demandant une solution temporaire car il a besoin d'imprimer.
- Se connecter comme accueil1 (mot de passe accueil1) et répondre au suivi du technicien de niveau 1 tech1.
- Quel est le statut du ticket visualisé par accueil1 dans son interface simplifiée ? pourquoi l'utilisateur accueil1 a une interface simplifiée ?
- Si un ticket est créé par accueil1, pourrait-il renseigner tous les champs de saisie ?

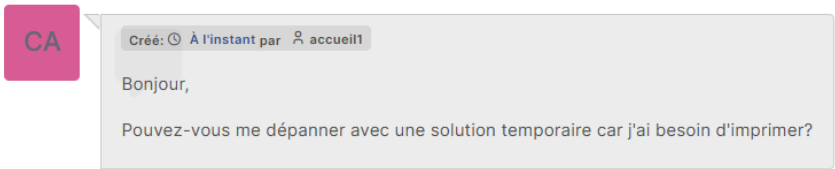

- Quelle solution temporaire proposerez-vous à l'utilisateur accueil1 sachant que ce dernier est connecté à un réseau local ?

Finalement, le remplacement de l'imprimante a été accordé. La nouvelle imprimante étant en stock, vous prenez rendez-vous avec l'utilisateur pour la mise en service.

Exercice 9:
Faites un suivi du ticket et planifiez l'enlèvement de l'ancienne machine *et l'installation de la nouvelle pour demain*.
Comptez une heure de temps.
- Allez dans **Assistance-->Tickets-->Coût--> Ajouter**

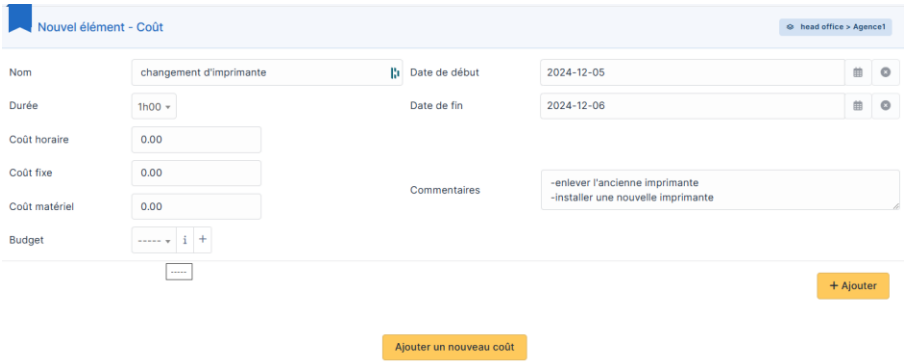

Coût							Durée de l'élément	0 seconde
Nom	**Date de début**	**Date de fin**	**Budget**	**Durée**	**Coût horaire**	**Coût fixe**	**Coût matériel**	**Coût total**
changement d'imprimante	2024-12-05	2024-12-06		1 heures 0 minutes	0.00	0.00	0.00	0.00
			Total	**1 heures 0 minutes**	**0.00**	**0.00**	**0.00**	**0.00**

- Maintenant vous pouvez clôturer le ticket : **Assistance→Ticket→** changer le statut avec la liste déroulante « **Statut** » et le mettre à Résolu.
- Et si l'utilisateur accueil1 approuve la solution, le statut passe de Résolu à Clos.

Exercice 10 :
Proposez une autre solution dans le cas où Tech1 n'arrive pas à résoudre l'incident causé par la panne de l'imprimante.
Faites les manipulations nécessaires sur GLPI pour mettre en place votre solution.

Annexe 1 :

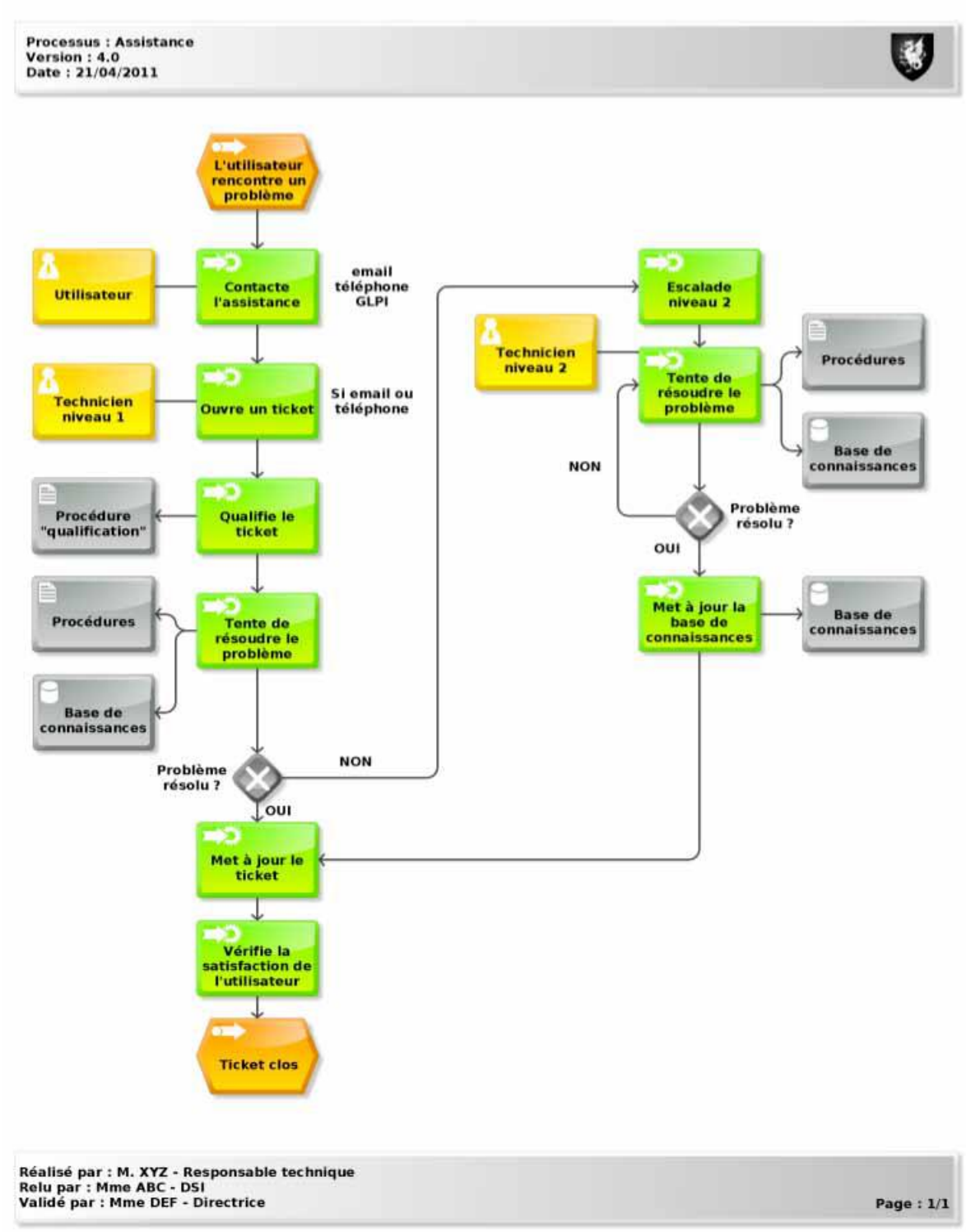
Processus : Assistance
Version : 4.0
Date : 21/04/2011
L'utilisateur rencontre un problème
Utilisateur
Contacte l'assistance
email téléphone GLPI
Technicien niveau 1
Ouvre un ticket
Si email ou téléphone
Procédure "qualification"
Qualifie le ticket
Procédures
Tente de résoudre le problème
Base de connaissances
Problème résolu ?
NON
OUI
Met à jour le ticket
Vérifie la satisfaction de l'utilisateur
Ticket clos
Escalade niveau 2
Technicien niveau 2
Tente de résoudre le problème
Procédures
Base de connaissances
NON
Problème résolu ?
OUI
Met à jour la base de connaissances
Base de connaissances
Réalisé par : M. XYZ - Responsable technique
Relu par : Mme ABC - DSI
Validé par : Mme DEF - Directrice
Page : 1/1

Annexe 2 :

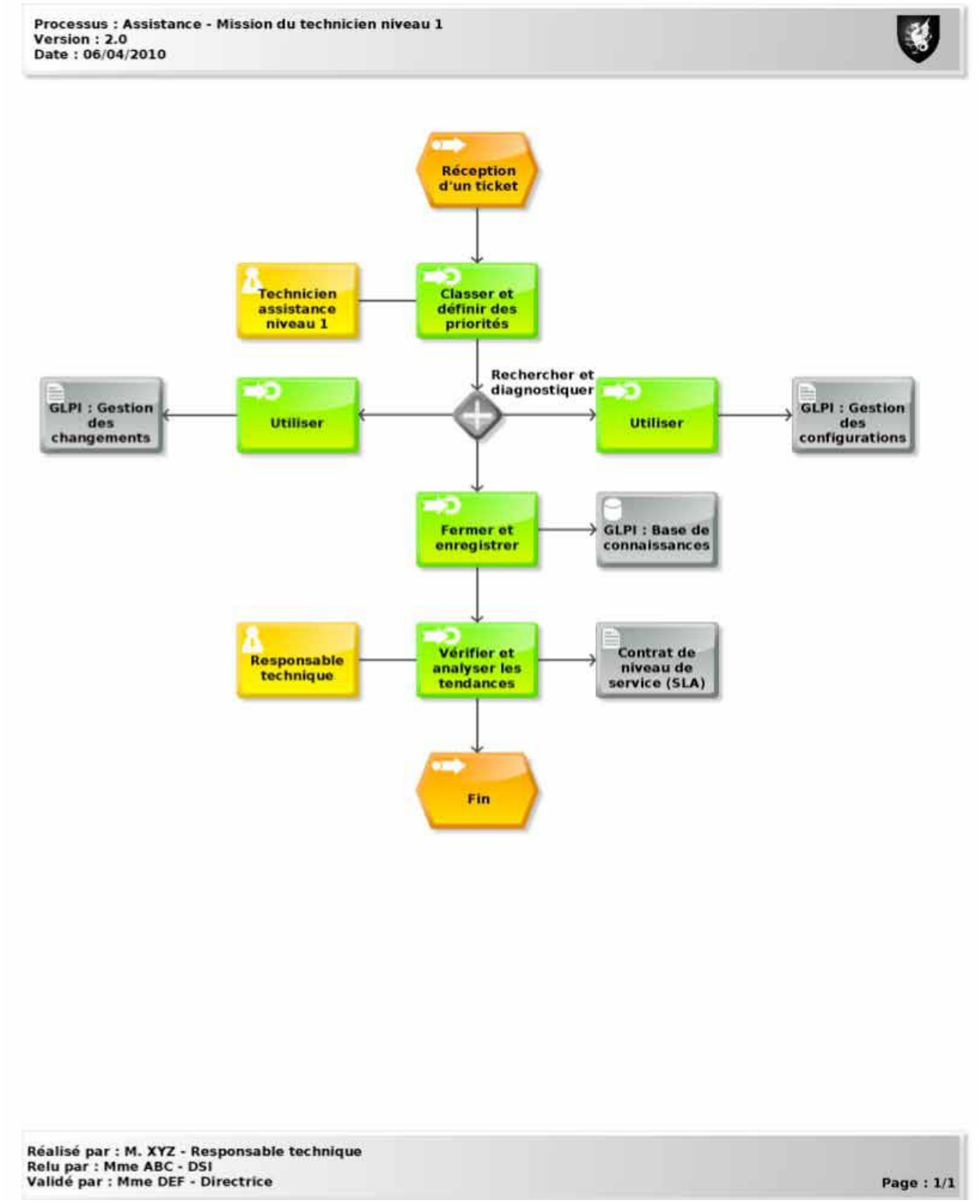
Processus : Assistance - Mission du technicien niveau 1
Version : 2.0
Date : 06/04/2010
Réception d'un ticket
Classer et définir des priorités
Technicien assistance niveau 1
Rechercher et diagnostiquer
GLPI : Gestion des changements
Utiliser
Utiliser
GLPI : Gestion des configurations
Fermer et enregistrer
GLPI : Base de connaissances
Responsable technique
Vérifier et analyser les tendances
Contrat de niveau de service (SLA)
Fin
Réalisé par : M. XYZ - Responsable technique
Relu par : Mme ABC - DSI
Validé par : Mme DEF - Directrice
Page : 1/1

Annexe 3:

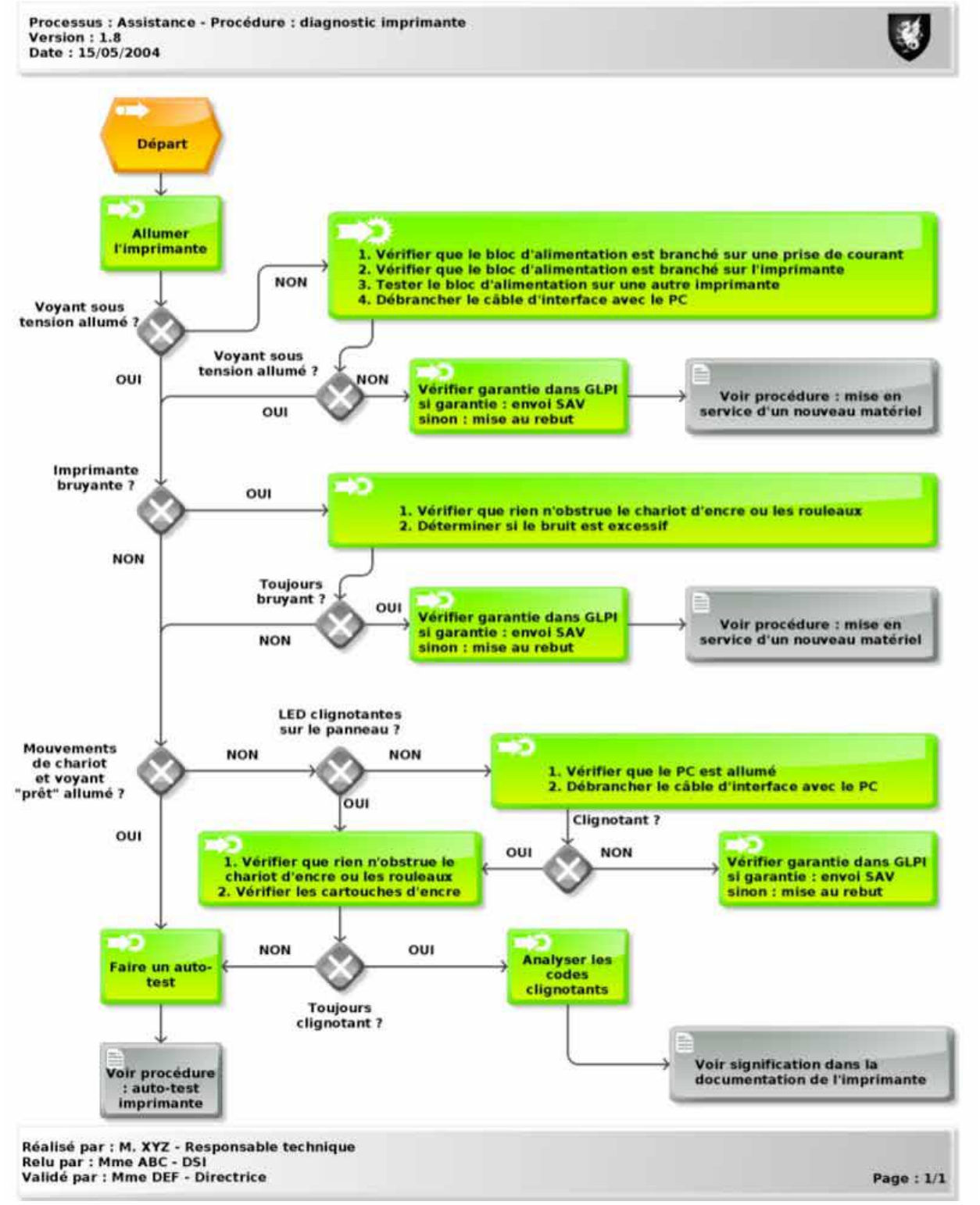
Processus : Assistance - Procédure : diagnostic imprimante
Version : 1.8
Date : 15/05/2004
Départ
Allumer l'imprimante
Voyant sous tension allumé ?
NON
1. Vérifier que le bloc d'alimentation est branché sur une prise de courant
2. Vérifier que le bloc d'alimentation est branché sur l'imprimante
3. Tester le bloc d'alimentation sur une autre imprimante
4. Débrancher le câble d'interface avec le PC
OUI
Voyant sous tension allumé ?
NON
OUI
Vérifier garantie dans GLPI si garantie : envoi SAV sinon : mise au rebut
Voir procédure : mise en service d'un nouveau matériel
Imprimante bruyante ?
OUI
1. Vérifier que rien n'obstrue le chariot d'encre ou les rouleaux
2. Déterminer si le bruit est excessif
NON
Toujours bruyant ?
OUI
NON
Vérifier garantie dans GLPI si garantie : envoi SAV sinon : mise au rebut
Voir procédure : mise en service d'un nouveau matériel
LED clignotantes sur le panneau ?
Mouvements de chariot et voyant "prêt" allumé ?
NON
NON
1. Vérifier que le PC est allumé
2. Débrancher le câble d'interface avec le PC
OUI
Clignotant ?
OUI
NON
1. Vérifier que rien n'obstrue le chariot d'encre ou les rouleaux
2. Vérifier les cartouches d'encre
Vérifier garantie dans GLPI si garantie : envoi SAV sinon : mise au rebut
OUI
Faire un auto-test
NON
OUI
Analyser les codes clignotants
Toujours clignotant ?
Voir procédure : auto-test imprimante
Voir signification dans la documentation de l'imprimante
Réalisé par : M. XYZ - Responsable technique
Relu par : Mme ABC - DSI
Validé par : Mme DEF - Directrice
Page : 1/1

Annexe 4:

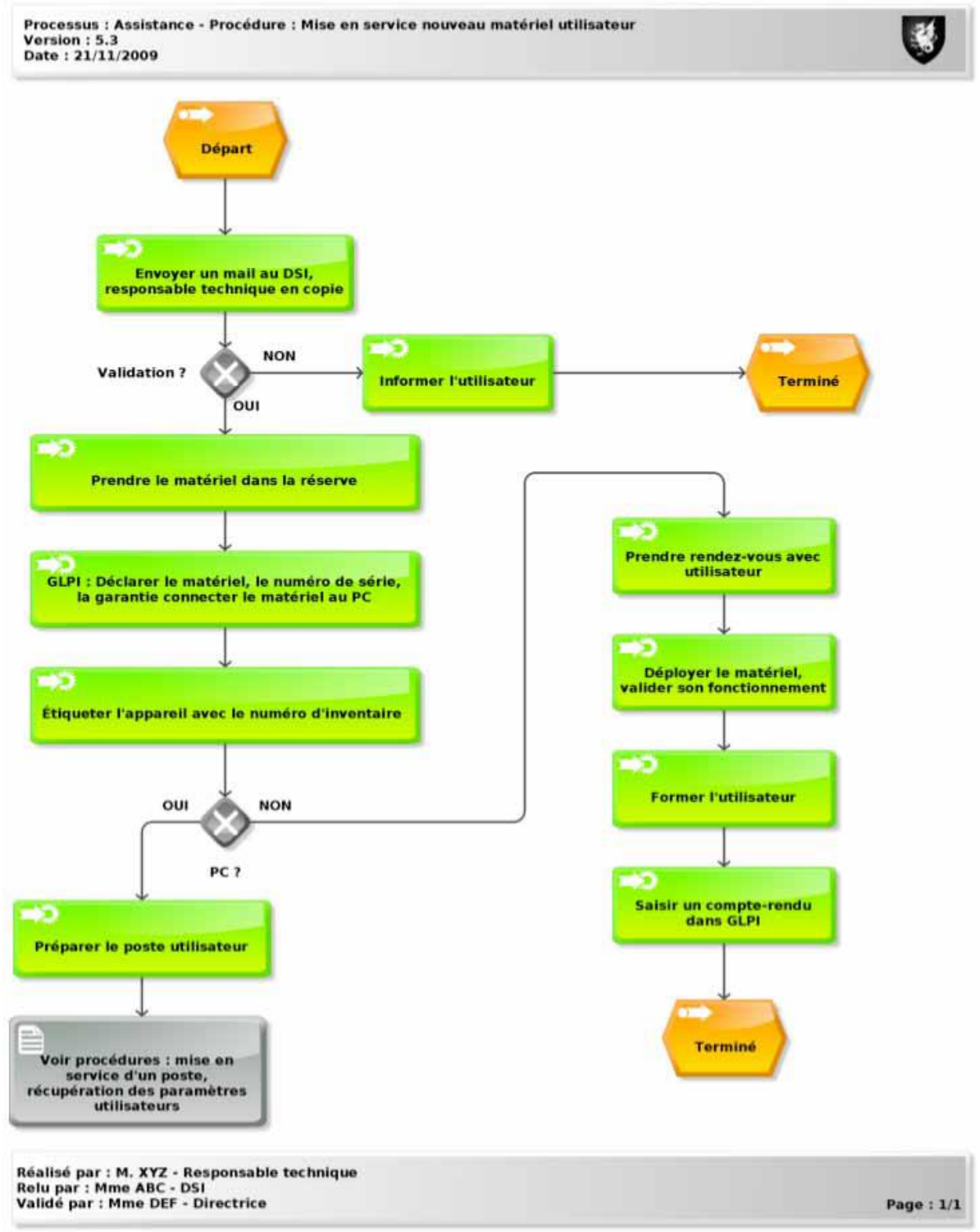
Processus : Assistance - Procédure : Mise en service nouveau matériel utilisateur
Version : 5.3
Date : 21/11/2009
Départ
Envoyer un mail au DSI, responsable technique en copie
Validation ?
NON
Informer l'utilisateur
Terminé
OUI
Prendre le matériel dans la réserve
GLPI : Déclarer le matériel, le numéro de série, la garantie connecter le matériel au PC
Étiqueter l'appareil avec le numéro d'inventaire
OUI
NON
PC ?
Préparer le poste utilisateur
Voir procédures : mise en service d'un poste, récupération des paramètres utilisateurs
Prendre rendez-vous avec utilisateur
Déployer le matériel, valider son fonctionnement
Former l'utilisateur
Saisir un compte-rendu dans GLPI
Terminé
Réalisé par : M. XYZ - Responsable technique
Relu par : Mme ABC - DSI
Validé par : Mme DEF - Directrice
Page : 1/1