Revista PPC – Políticas Públicas e Cidades
ISSN: 2359-1552

Artigo

EVASÃO E PERMANÊNCIA ESCOLAR: APONTAMENTOS MEDIANTE REVISÃO DE LITERATURA E A IMPLEMENTAÇÃO DO PNAES EM UMA INSTITUIÇÃO FEDERAL DE ENSINO SUPERIOR

SCHOOL DROPOUT AND RETENTION: NOTES BASED ON LITERATURE REVIEW AND IMPLEMENTATION OF THE PNAES IN A FEDERAL HIGHER EDUCATION INSTITUTION

DESERCIÓN Y RETENCIÓN ESCOLAR: NOTAS BASADAS EN LA REVISIÓN DE LITERATURA Y LA IMPLEMENTACIÓN DEL PNAES EN UNA INSTITUCIÓN FEDERAL DE EDUCACIÓN SUPERIOR

Diego Cerqueira Barbosa
Mestrando em Administração Pública, Universidade Federal dos Vales do Jequitinhonha e Mucuri (UFVJM), Teófilo Otoni, Minas Gerais, Brasil.
E-mail: diego.barbosa@ufvjm.edu.br

Bruno Franco Alves
Doutor em Sociologia, Universidade de Coimbra (UC), Coimbra, Portugal.
E-mail: bruno.franco@ufvjm.edu.br

Edimilson Eduardo da Silva
Doutor em Administração, Universidade de São Caetano do Sul (USCS), Teófilo Otoni, Minas Gerais, Brasil. E-mail: edimilson.eduardo@ufvjm.edu.br

Raquel Cristina Lucas Mota
Doutora em Serviço Social, Universidade do Estado do Rio de Janeiro (UERJ), Teófilo Otoni, Minas Gerais, Brasil. E-mail: raquel.lucasmota@ufvjm.edu.br

Vasconcelos Reis Wakim
Doutor em Economia Aplicada, Universidade Federal de Viçosa (UFV), Teófilo Otoni, Minas Gerais, Brasil. E-mail: vasconcelos.wakim@ufvjm.edu.br

RESUMO
O presente trabalho tem como objetivo analisar a produção acadêmica nacional acerca do ensino superior no Brasil, com ênfase nos temas da evasão estudantil e das políticas públicas de permanência, especialmente o Programa Nacional de Assistência Estudantil (PNAES) em uma Instituição Federal de Ensino Superior (IFES). A relevância deste estudo decorre da constatação do progressivo esvaziamento do corpo discente nas universidades, especialmente no período pós-pandemia de Covid-19, o que ressalta a urgência de compreender os elementos que impactam tanto a evasão quanto as dificuldades de permanência dos estudantes. A metodologia adotada fundamenta-se em uma revisão de literatura so-

DOI: https://doi.org/10.23900/2359-1552v14n5-47-2025
Submitted on: 7.31.2025 | Accepted on: 7.31.2025 | Published on: 8.19.2025

bre o ensino superior no Brasil, com ênfase nas políticas de assistência estudantil - em especial o PNAES - e nos estudos que abordam a evasão nas universidades públicas. Os principais achados indicam que, embora o programa represente um avanço importante no campo da assistência estudantil, ainda enfrenta limitações significativas em termos de efetividade e cobertura. Conclui-se que o enfrentamento da evasão no ensino superior demanda ações integradas, financiamento consistente e mecanismos permanentes de avaliação e aprimoramento das políticas de permanência.

Palavras-chave: Evasão. Ensino Superior. Políticas Públicas. PNAES. Permanência.

ABSTRACT
This paper aims to analyze national academic literature on higher education in Brazil, with an emphasis on student dropout and public retention policies, particularly the National Student Assistance Program (PNAES) at a Federal Higher Education Institution (IFES). The relevance of this study stems from the observation of the progressive decline in student enrollment at universities, especially in the post-COVID-19 pandemic period, which highlights the urgency of understanding the factors that impact both dropout and student retention difficulties. The methodology adopted is based on a literature review on higher education in Brazil, with an emphasis on student assistance policies - especially the PNAES - and studies addressing dropout rates at public universities. The main findings indicate that, although the program represents an important advance in the field of student assistance, it still faces significant limitations in terms of effectiveness and coverage. It is concluded that tackling dropout rates in higher education requires integrated actions, consistent funding, and permanent mechanisms for evaluating and improving retention policies.

Keywords: Dropout. Higher Education. Public Policies. PNAES. Permanence.

RESUMEN
Este artículo tiene como objetivo analizar la literatura académica nacional sobre educación superior en Brasil, con énfasis en las políticas públicas de deserción estudiantil y retención, en particular el Programa Nacional de Apoyo al Estudiante (PNAES) en una Institución Federal de Educación Superior (IFES). La relevancia de este estudio radica en la observación de la disminución progresiva de la matrícula estudiantil en las universidades, especialmente en el período posterior a la pandemia de COVID-19, lo que resalta la urgencia de comprender los factores que inciden en las dificultades tanto de deserción como de retención estudiantil. La metodología adoptada se basa en una revisión de la literatura sobre educación superior en Brasil, con énfasis en las políticas de apoyo al estudiante, especialmente el PNAES, y estudios que abordan las tasas de deserción en las universidades públicas. Los principales hallazgos indican que, si bien el programa representa un avance importante en el campo de la asistencia estudiantil, aún enfrenta limitaciones significativas en términos de efectividad y cobertura. Se concluye que abordar las tasas de deserción en la

educación superior requiere acciones integradas, financiamiento consistente y mecanismos permanentes para evaluar y mejorar las políticas de retención.

Palabras clave: Deserción. Educación Superior. Políticas Públicas. PNAES. Permanencia.

INTRODUÇÃO

O presente artigo trata de uma análise da evasão e permanência escolar no ensino superior, com foco na implementação do PNAES (Programa Nacional de Assistência Estudantil). Tem como objetivo analisar os fatores que contribuem para a evasão no ensino superior brasileiro e avaliar a eficácia das políticas públicas de permanência estudantil, com ênfase no PNAES.

A evasão no ensino superior tem sido amplamente debatida pela comunidade acadêmica, especialmente após a pandemia de Covid-19, consolidando-se como um dos principais desafios enfrentados pelas instituições educacionais públicas e privadas (Jesus; Martins; Vieira, 2023). Trata-se de um fenômeno complexo, multifatorial e persistente, que impacta diretamente a formação de capital humano, o desenvolvimento sócio-econômico, e, no caso das instituições públicas, o desperdício de recursos públicos. Diante do exposto, surge então o seguinte questionamento norteador deste trabalho: Como a produção acadêmica nacional tem abordado os temas da evasão estudantil e das políticas públicas de permanência no ensino superior, com destaque para o PNAES em uma Instituição Federal de Ensino Superior?

A realização desta pesquisa justifica-se pela necessidade de compreender os determinantes da evasão no ensino superior, diante do visível esvaziamento das universidades, intensificado no período pós-pandemia de Covid-19. Além disso, torna-se fundamental avaliar a efetividade das políticas públicas de permanência estudantil, especialmente enquanto instrumentos de apoio aos estudantes em situação de vulnerabilidade socioeconômica. Ao reunir dados, análises e reflexões sobre o tema, esta investigação busca contribuir para a formulação de estratégias mais eficazes de enfrentamento da evasão, bem como para o fortalecimento das políticas institucionais de permanência. Assim, pretende-se

subsidiar o aprimoramento da gestão acadêmica e a promoção do direito à educação superior pública, gratuita e de qualidade.

Além desta introdução, o artigo está organizado nas seguintes seções: a primeira apresenta um panorama do ensino superior no Brasil, destacando brevemente algumas das principais mudanças implementadas nas políticas públicas de educação superior, especialmente a partir do processo de expansão das universidades públicas, iniciado em 2005.

Na seção seguinte, discute-se a constituição e os objetivos do Programa Nacional de Assistência Estudantil (PNAES), enfatizando sua relevância como estratégia de enfrentamento à evasão no ensino superior e de promoção da permanência estudantil.

Posteriormente, são apresentados dados sobre os índices de evasão nas universidades públicas nos últimos anos, com o intuito de verificar a percepção, recorrente entre servidores dessas instituições, de que houve uma redução significativa no número de estudantes matriculados nos cursos de graduação presencial após a pandemia de Covid-19.

Por fim, expõem-se a metodologia utilizada, os principais resultados e discussões, bem como as conclusões do estudo.

REFERENCIAL TEÓRICO

Apontamentos sobre o Ensino Superior no Brasil na Atualidade

O ingresso em uma instituição de ensino superior sempre foi o sonho de muitos jovens, principalmente quando se trata de uma universidade pública. Antes da utilização do Exame Nacional do Ensino Médio (ENEM) para ingresso no ensino superior, através do Sistema de Seleção Unificada (SISU), o qual foi proposto pelo Ministério da Educação (MEC), existiam os processos seletivos, os vestibulares, os quais eram realizados por cada instituição.

Os cursos ofertados, principalmente os mais tradicionais, recebiam inúmeras inscrições gerando um aumento significativo na concorrência para a ocupação dessas vagas. Para participação desses vestibulares o candidato tinha que se deslocar para as grandes cidades (onde estavam instaladas as Universidades), pelo menos duas vezes, uma vez que os processos de seleção

normalmente eram realizados em duas etapas, sendo a primeira com questões objetivas, e, a segunda, com questões discursivas (Guia do Estudante, 2024).

Portanto, as dificuldades iam além da aprovação, envolvendo dentre outros, a dificuldade financeira, seja para quitar a taxa de inscrição, seja para custear os gastos com o deslocamento para participar do certame, que era, como dito anteriormente, realizado em dois momentos distintos. Ou seja, em qualquer das situações, há uma vantagem para a classe mais abonada, cujos filhos, em sua maioria alunos de escolas particulares, normalmente conseguiam melhores notas, dada a qualidade de tais escolas em relação às da rede pública.

Historicamente as classes menos favorecidas da sociedade tiveram seus direitos cerceados pelas classes dominantes, seja pela dificuldade de acesso e usufruto dos bens e serviços seja pelo impedimento, propriamente dito, a tais benesses, que em tese, deveria estar ao alcance de todos. Esta situação pode ser vista em todas as áreas sociais, principalmente quando se trata da educação superior (Benevides, 2001).

O Governo Federal visando diminuir as desigualdades socioeconômicas no país elaborou uma política pública de expansão das universidades federais, pois era mais viável financeiramente ampliar a oferta institucional no interior do país do que criar políticas para levar os estudantes aos grandes centros urbanos. Nesse contexto, o Governo Federal instituiu o Programa de Apoio a Planos de Reestruturação e Expansão das Universidades Federais (Reuni), por meio do Decreto nº 6.096, de 24 de abril de 2007, com o objetivo de ampliar o acesso e a permanência no ensino superior (Brasil, 2007). O programa propôs a criação de novos cursos, a ampliação do número de vagas, a implantação de novos campi vinculados às universidades existentes e a readequação da infraestrutura física e pedagógica das instituições federais de ensino superior (Brasil, 2007).

Mas apenas a disponibilização de novas vagas, por meio da criação de novas universidades e *campi*, não resolve a questão da isonomia ao acesso, tampouco a permanência do alunado até a conclusão dos estudos. Diante deste cenário entram em cena as políticas públicas de acesso e permanência no ensino superior.

A Lei de Cotas, como ficou popularmente conhecida, foi implementada pela Lei nº 12.711, de 29 de agosto de 2012 e garantiu a reserva de 50% das matrículas em instituições federais de ensino para alunos oriundos integralmente do ensino médio em escolas públicas, além de reservar também vagas para os autodeclarados pretos, pardos e indígenas, estudantes com renda familiar bruta *per capita* igual ou inferior a 1,5 salários-mínimos e estudantes com deficiência (Brasil, 2012).

Por meio desta política pública resolve-se parte do problema, uma vez que, com o dispositivo de reserva de vagas, possibilita o acesso da população de baixa renda às instituições de ensino federal. Entretanto, conforme pesquisa desenvolvida por Fritsch, Jacobus e Vitelli (2020) que analisou o desempenho, de uma coorte de ingressantes em todas as Instituições de Ensino Superior (IES) brasileiras, públicas e privadas, cujos resultados mostraram que, ao final de 6 anos, apenas 37,10% dos ingressantes tinham concluído a graduação e, cerca de, 50% tinham desistido, ou seja, metade dos alunos evadiram-se do curso. O Instituto Nacional de Estudos e Pesquisas Educacionais Anísio Teixeira (INEP) define evasão como sendo:

> "a saída antecipada, antes da conclusão do ano, série ou ciclo, por desistência (independentemente do motivo), representando, portanto, condição terminativa de insucesso em relação ao objetivo de promover o aluno a uma condição superior a de ingresso, no que diz respeito à ampliação do conhecimento, ao desenvolvimento cognitivo, de habilidades e de competências almejadas para o respectivo nível de ensino"(Brasil, 2017a, p. 9)".

De acordo com Fabrício *et al* (2022), apesar de alguns avanços na luta pela democratização do ensino superior, ainda está longe da realidade de alguns jovens ingressar em uma universidade pública. Apesar de haver uma uma preocupação nas políticas públicas no sentido de compensar o público de baixa renda, existem alguns estudos, como o de Rosileia *et al* (2023), em que ficou evidenciado que em universidades menos seletivas, como a UFFS (Universidade Federal da Fronteira Sul), objeto da pesquisa em questão, o nível socioeconômico dos alunos não é um forte preditor para a evasão de curso. Além disso, os resultados apontaram ainda para uma maior probabilidade de evasão no primeiro ano do curso, tendo como principais atores os homens e negros.

Conforme dados do INEP (2022), a evasão no ensino superior se intensificou nos últimos anos, especialmente em decorrência da pandemia, que agravou diversos fatores já presentes no contexto educacional. Entre os principais obstáculos enfrentados pelos estudantes, destacam-se a dificuldade de acesso à internet de qualidade, o aumento do desemprego e a necessidade de assumir responsabilidades familiares. De acordo com o Censo da Educação Superior, em nível nacional, "em 2020 o número de concluintes em cursos de graduação presencial teve queda de 6,0% em relação a 2019" (Inep, 2022, p. 29), evidenciando a tendência de crescimento do fenômeno da evasão.

Não bastassem as inúmeras vidas ceifadas pelo vírus da Covid, a pandemia impactou todas as áreas, inclusive a educação, afetando a trajetória de muitos estudantes. O cenário pandêmico impôs a necessidade de repensar a dinâmica educacional em todo o país, forçando uma adaptação repentina quanto ao uso de recursos tecnológicos e metodologias voltadas para o ensino a distância, tanto por parte dos professores quanto pelos discentes. Nesse contexto, o ensino remoto emergiu como uma alternativa viável para garantir a continuidade das atividades acadêmicas enquanto persistiam os efeitos da crise sanitária.

Outro ponto importante a ser considerado no combate à evasão são as políticas assistenciais voltadas para os alunos em situação de vulnerabilidade socioeconômica, a exemplo do Programa Nacional de Assistência Estudantil (PNAES), que será tratado no próximo item.

O Programa Nacional de Permanência Estudantil (PNAES) no Brasil: Breve Histórico e Aplicação em uma IFES

Segundo Mota *et al* (2024), o PNAES - Programa Nacional de Assistência Estudantil, instituído pela Decreto nº 7.234, de 19 de julho de 2010, representa um marco importante em relação à assistência estudantil na educação superior pública federal, uma vez que essa política passou a ser regulamentada por princípios e diretrizes nacionais que norteiam as ações para assegurar o acesso e a permanência dos alunos nas IFES (Instituições Federais de Ensino Superior).

Reconhecendo a importância da assistência estudantil, com a finalidade de ampliar e garantir as condições de permanência dos estudantes na educação superior, o governo federal aprovou a Lei nº 14.914, de 03 de julho de 2024, instituindo a Política Nacional de Assistência Estudantil (PNAES). Com base nas orientações, programas e ações previstos no PNAES, foram implementados pela UFVJM, alguns projetos assistenciais tais como, o auxílio emergencial, o auxílio-manutenção, auxílio material-pedagógico, bolsa-permanência e o restaurante universitário.

O Auxílio-Emergencial é um auxílio financeiro destinado, prioritariamente, aos estudantes matriculados nos dois primeiros períodos dos cursos de graduação presencial. Nas duas situações, o estudante só poderá receber esta modalidade de auxílio caso não esteja recebendo nenhuma bolsa ou auxílio institucional, assim como não esteja realizando estágio remunerado.

O Auxílio-Manutenção consiste no repasse financeiro por quatro meses, durante o semestre letivo, cujo valor da parcelas é determinado pelo Conselho de Acessibilidade e Assuntos Estudantis (CAAE). O objetivo desse auxílio é contribuir parcialmente com despesas de alimentação e transporte, e possui como diferencial a possibilidade de acumular com bolsas institucionais.

Já o Auxílio-Material Pedagógico, exclusivo dos discentes em situação de vulnerabilidade socioeconômica e matriculados nos cursos de Odontologia e Medicina, trata-se de um empréstimo de kits contendo instrumental específico de alto custo, exigido às atividades práticas de laboratório.

Por fim e não menos importante, existe o Programa de Bolsa Permanência (PBP), que é uma ação do Governo Federal para concessão de auxílio financeiro no valor de R$ 1.400,00 (um mil e quatrocentos reais) mensais para estadia de estudantes de graduação em instituições federais de ensino superior, cuja finalidade é minimizar as desigualdades sociais, étnico-raciais e contribuir para permanência e diplomação dos estudantes de graduação em situação de vulnerabilidade socioeconômica, em especial, os indígenas e quilombolas, nas instituições federais de ensino superior.

Evasão Escolar nas Universidades Públicas no Brasil

Antes de adentrar na seara da evasão escolar, há de se destacar que na literatura (Lobo, 2012), este fenômeno pode ser classificado em três tipos principais: evasão de curso, evasão da instituição e evasão do sistema, conforme definido pela Comissão Especial de Estudos. A evasão de curso ocorre quando um estudante deixa um curso específico, seja por abandono, desistência, transferência ou reopção. Já a evasão da instituição se refere à saída do estudante de uma instituição de ensino específica, enquanto a evasão do sistema, a mais prejudicial para o indivíduo, é caracterizada pela saída definitiva do sistema de ensino superior.

Na visão de Santos *et al* (2024), a evasão no ensino superior brasileiro constitui um dos grandes desafios para as instituições de ensino, gestores públicos e formuladores de políticas educacionais. Trata-se de um fenômeno complexo, multifatorial e persistente, que impacta diretamente a formação de capital humano, o desenvolvimento social e a sustentabilidade financeira das instituições de ensino. No Brasil, os índices de evasão, tanto no ensino superior público quanto no privado, permanecem elevados, revelando fragilidades estruturais e desafios relacionados à permanência estudantil.

Entre os fatores que contribuem para a evasão, destacam-se questões de ordem socioeconômica, como dificuldades financeiras, necessidade de conciliação entre trabalho e estudo, além de aspectos acadêmicos, institucionais e psicossociais, como defasagens na formação básica, ausência de políticas de acolhimento, sensação de não pertencimento, desmotivação e dificuldades de adaptação ao ambiente universitário. Esses elementos, quando somados, comprometem a trajetória educacional de milhares de estudantes.

Dentre os autores mais relevantes que investigaram o fenômeno da evasão no ensino superior - como Spady (1970), Tinto (1975), Bean (1980) e Cabrera (1990) - há um ponto em comum nas abordagens teóricas: a falta de integração do estudante à vida acadêmica e social da instituição que é identificada como um dos principais fatores que contribuem para a desistência dos estudos. Esses modelos explicativos destacam a importância do envolvimento dos dis-

centes tanto no ambiente acadêmico quanto nas dinâmicas sociais da universidade, reforçando a ideia de que a permanência está diretamente ligada à construção de vínculos institucionais e ao sentimento de pertencimento.

Em um estudo sobre os fatores que levam à evasão no ensino superior, Santos *et al* (2023) concluem que esse fenômeno acarreta prejuízos que extrapolam os limites da academia. Segundo os autores, a evasão representa não apenas a perda de capital humano e o desperdício de recursos públicos investidos na formação dos estudantes, mas também impacta negativamente o desenvolvimento social e econômico, sobretudo em regiões que dependem das universidades como agentes de transformação local.

Alguns estudos como Rocha *et al*, (2020), Rodrigues (2018) e Wihelm; Schlosser (2019) apontam para a influência de fatores externos quanto à decisão de permanência ou desistência do curso, como os de ordem pessoal, familiar e principalmente, os de origem financeira. Neste cenário, esses estudos vão ao encontro das políticas assistenciais para os alunos, uma vez que eliminando pelo menos o quesito financeiro, já contribui para a mitigação da evasão.

O Censo da Educação Superior, divulgada em 2022, mostra que a desistência continua com uma tendência de aumento ao longo dos anos. Outro dado interessante do Censo, de acordo com a tabela abaixo, é a evolução dos indicadores da trajetória dos estudantes no curso de ingresso, considerando Desistência Acumulada, Conclusão Acumulada e Permanência. Em 2022, a taxa de Desistência Acumulada foi de 58%, ante 57% no ano anterior. O número é ainda mais espantoso quando comparado ao histórico desde 2013, quando a taxa era de apenas 11%. Observa-se ainda que, apesar do número ter se mantido estável - e alto - desde 2018, foram registrados saltos significativos ao longo dos últimos 10 anos. Este comportamento de crescimento, com base no gráfico, apresenta uma situação que desperta a atenção, pois mesmo antes da decretação do estado de emergência em função do Coronavírus em 2020, já havia, desde os dois anos anteriores um aumento significativo da evasão acumulada, a saber, 54% em 2018 e 56% em 2019.

Figura 1. Evolução dos indicadores da trajetória dos estudantes (2013 a 2022)

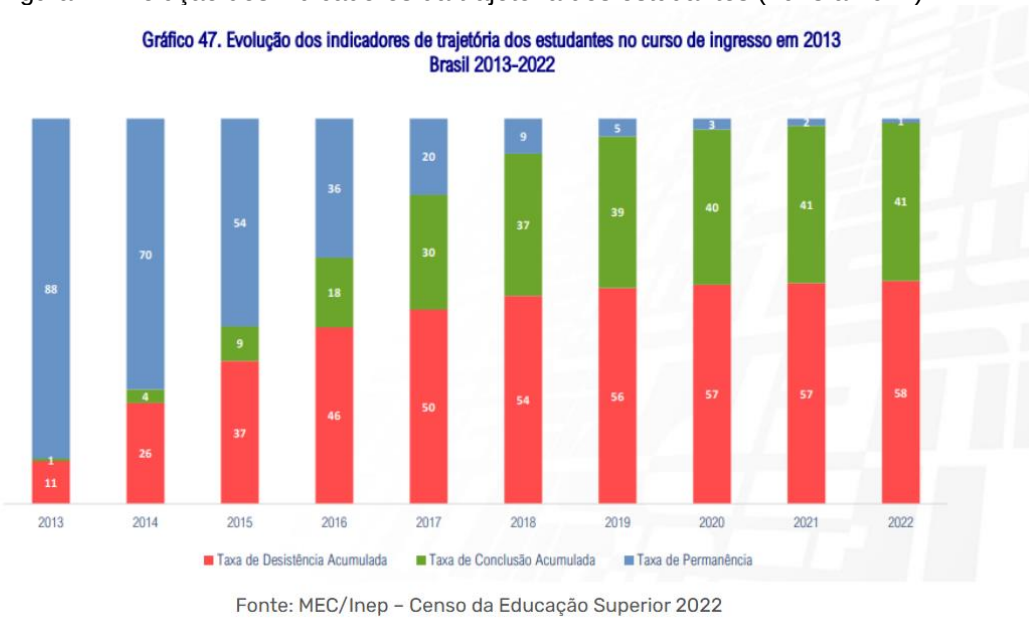

Fonte: adaptados do Censo de Educação Superior (MEC/Inep, 2022)

O modelo de adoção organizacional, inspirado na teoria do comportamento organizacional, de Bean (1980), defende que a decisão de permanecer ou evadir resulta de uma análise de custos e benefícios, muito semelhante às decisões organizacionais de permanência no emprego, sendo que os elementos externos exercem grande influência nesta decisão.

METODOLOGIA

A presente pesquisa adotou como metodologia uma revisão bibliográfica, com o objetivo de analisar a produção acadêmica nacional acerca do ensino superior no Brasil, com ênfase nos temas da evasão estudantil e das políticas públicas de permanência, especialmente o Programa Nacional de Assistência Estudantil (PNAES).

O levantamento foi realizado na base de dados *Web of Science* entre os meses de março e julho de 2025. A escolha dessa base se justifica por sua relevância e abrangência multidisciplinar, além de permitir acesso a publicações de alto impacto acadêmico. A busca foi conduzida com o uso dos operadores booleanos, por meio da seguinte expressão:("ensino superior" OR "evasão" OR "permanência estudantil" OR "assistência estudantil" OR "PNAES"), sem delimitação

de área do conhecimento, com foco em trabalhos publicados entre os anos de 2010 e 2024, nos idiomas português, inglês ou espanhol.

A análise se deu em três etapas. Na primeira, foram identificados os artigos que continham os descritores previamente definidos. Em seguida, aplicou-se critérios de inclusão, como: pertinência temática e abordagem voltada às políticas públicas de acesso, inclusão e permanência em instituições federais de ensino superior. Os critérios de exclusão envolveram inadequação metodológica e foco desvinculado da realidade educacional brasileira.

Na terceira etapa, os textos selecionados foram analisados com base em uma abordagem qualitativa, buscando identificar os temas que mais se repetiam - especialmente aqueles ligados aos fatores que contribuem para a evasão, às limitações das políticas de assistência estudantil e aos efeitos do PNAES na permanência dos estudantes. A partir dessa leitura atenta e da organização dos principais pontos encontrados, foi possível estruturar o conteúdo da pesquisa e embasar as reflexões apresentadas.

Conforme destaca Gil (2002, p. 17), a pesquisa bibliográfica permite ao pesquisador uma ampla cobertura do objeto de estudo, por meio da sistematização do conhecimento já produzido. Ainda que a revisão tenha se concentrado em uma única base de dados, procurou-se garantir a robustez teórica e a atualidade das contribuições selecionadas, reconhecendo como limitação o fato de não ter incluído outras bases complementares, como Scielo ou Scopus.

RESULTADOS E DISCUSSÃO

A evasão no ensino superior, conforme amplamente discutido por autores como Tinto (1975) e Bean (1980), decorre de um conjunto de fatores estruturais, acadêmicos e psicossociais, entre os quais os aspectos socioeconômicos se destacam como determinantes. Nesse contexto, a criação e institucionalização de políticas públicas voltadas à permanência, como o Programa Nacional de Assistência Estudantil (PNAES), revelam-se estratégicas para a mitigação desse fenômeno.

O PNAES, inicialmente instituído pelo Decreto nº 7.234/2010 e recentemente fortalecido pela Lei nº 14.914/2024, representa um esforço do Estado brasileiro em garantir não apenas o acesso, mas sobretudo a permanência de estudantes em situação de vulnerabilidade socioeconômica nas instituições federais de ensino superior (IFES). A estruturação de programas de auxílio financeiro e suporte material contribui para reduzir o impacto das desigualdades sociais no desempenho acadêmico e nas trajetórias educacionais dos discentes.

O modelo teórico de Bean (1980), baseado no comportamento organizacional, argumenta que a decisão de permanecer na universidade é influenciada pela avaliação contínua dos custos e benefícios, sendo os fatores externos - como condições financeiras, apoio familiar e demandas pessoais - altamente determinantes. Estudos empíricos como de Rocha *et al*, 2020; Rodrigues, 2018 e Wihelm; Schlosser, 2019 corroboram essa perspectiva ao identificarem a precariedade econômica como um dos principais vetores de evasão.

Diante disso, a experiência da UFVJM ilustra de forma concreta como a operacionalização do PNAES pode se traduzir em ações efetivas para a redução da evasão. A universidade implementou uma série de programas alinhados às diretrizes nacionais, como o Auxílio-Emergencial, o Auxílio-Manutenção, o Auxílio-Material Pedagógico e o Programa Bolsa Permanência (PBP), cada um com finalidades específicas, mas todos voltados a suprir lacunas críticas enfrentadas pelos estudantes.

Tais medidas não apenas aliviam a pressão financeira sobre os discentes, como também contribuem para fortalecer os vínculos institucionais e o sentimento de pertencimento - elementos essenciais, segundo Tinto (1975), para a permanência estudantil. Especialmente o PBP, com valor mensal de R$ 1.400,00, voltado a indígenas e quilombolas, evidencia a preocupação com a interseccionalidade das vulnerabilidades e a promoção de equidade no ambiente universitário.

Portanto, ao eliminar ou ao menos mitigar as barreiras de ordem financeira, as políticas assistenciais desempenham um papel crucial na prevenção da

evasão e no incentivo à conclusão dos cursos superiores, reforçando o compromisso das universidades públicas com a justiça social e a democratização do ensino.

CONCLUSÃO

A análise realizada evidencia que as políticas públicas de assistência estudantil, especialmente aquelas estruturadas no âmbito do Programa Nacional de Assistência Estudantil (PNAES), desempenham um papel estratégico na mitigação da evasão no ensino superior público brasileiro. Com base no modelo teórico de Bean (1980) e nos dados empíricos levantados por estudos recentes, observa-se que fatores externos, sobretudo de ordem financeira, influenciam decisivamente a permanência dos estudantes nas instituições federais de ensino superior (IFES).

A experiência da UFVJM, com a implementação de programas como o Auxílio-Emergencial, Auxílio-Manutenção, Auxílio-Material Pedagógico e o Programa Bolsa Permanência (PBP), demonstra como a operacionalização eficaz das diretrizes do PNAES pode contribuir para atenuar desigualdades e fortalecer a permanência estudantil. Ao eliminar ou minimizar obstáculos socioeconômicos, tais políticas não apenas favorecem o êxito acadêmico, como também promovem a equidade, o pertencimento e a justiça social no ambiente universitário.

Embora o estudo ofereça uma importante contribuição ao reunir e analisar a produção acadêmica sobre a evasão no ensino superior e as políticas de permanência, especialmente o PNAES, ele se apoia apenas em fontes secundárias. Isso significa que não foram ouvidos diretamente os estudantes, os gestores ou outros atores envolvidos na realidade das instituições. Essa ausência de vozes e experiências concretas acaba limitando a compreensão mais profunda de como essas políticas funcionam na prática e quais são os desafios enfrentados no cotidiano universitário.

Sugere-se, como desdobramento, realizar pesquisas que escutem diretamente as pessoas envolvidas: os estudantes que vivem o dia a dia nas universidades, os gestores que implementam as políticas e até outros profissionais que acompanham esses processos.Uma combinação de de

métodos, trabalhando tanto números quanto relatos pessoais ajudaria a entender melhor os desafios reais e o que funciona ou não na prática.Assim, seria possível encontrar caminhos mais eficazes e alinhados às necessidades de cada instituição e de seus alunos.

REFERÊNCIAS

BEAN, J. P. **Dropouts and turnover: The synthesis and test of a causal model of student attrition.** Research in Higher Education, v. 12, n. 2, p. 155-187, 1980.

BENEVIDES, M. Vi. A questão social no Brasil: os direitos econômicos e sociais como direitos fundamentais. **Videtur Letras**, n. 3, p. 7-14, 2001Tradução. . Acesso em: 25 jul. 2025.

BRASIL. Decreto nº 6.096, de 24 de abril de 2007. **Institui o Programa de Apoio a Planos de Reestruturação e Expansão das Universidades Federais - Reuni.** Diário Oficial da União: seção 1, Brasília, DF, ano 144, n. 78, p. 4, 25 abr. 2007.

BRASIL. Decreto nº 7.234, de 19 de julho de 2010. **Dispõe sobre o Programa Nacional de Assistência Estudantil – PNAES**. Diário Oficial da União: *seção 1*, Brasília, DF, ano 147, n. 137, p. 6, 20 jul. 2010.

BRASIL. Instituto Nacional de Estudos e Pesquisas Educacionais Anísio Teixeira - INEP. **Indicadores educacionais: relatório de avaliação da educação superior 2017**. Brasília, DF: INEP, 2017. 120 p.

BRASIL. Instituto Nacional de Estudos e Pesquisas Educacionais Anísio Teixeira – INEP. **Indicadores educacionais: relatório de avaliação da educação superior 2022**. Brasília, DF: INEP, 2022. p. 29.

BRASIL. Lei nº 12.711, de 29 de agosto de 2012**. Dispõe sobre o ingresso nas universidades federais e nas instituições federais de ensino técnico de nível médio e dá outras providências.** Diário Oficial da União: seção 1, Brasília, DF, ano 149, n. 168, p. 1, 30 ago. 2012.

BRASIL. Lei nº 14.914, de 3 de julho de 2024. **Institui a Política Nacional de Assistência Estudantil (PNAES)**. Diário Oficial da União, Brasília, DF, 4 jul. 2024.

BRASIL. Universidade Federal dos Vales do Jequitinhonha e Mucuri (UFVJM). Pró-reitoria de Acessibilidade e Assuntos Estudantis. Diamantina, 2025. Disponível em: https://portal.ufvjm.edu.br/proace/estudante/bolsas-e-auxilios. Acesso em: 15 jul. 2025.

CABRERA, A. F.; NITZBERG, K. **An empirical model of college student attrition:** Toward a theory of student departure. Research in Higher Education, v. 31, n. 4, p. 455–478, 1990.

FRITSCH, R.; JACOBUS, A. E.; VITELLI, R. F. Diversificação, mercantilização e desempenho da educação superior brasileira. **Avaliação**, Campinas, v. 25, n. 1, p. 89–112, mar. 2020.

GIL, A. C. **Como elaborar projetos de pesquisa.** 4. ed. São Paulo: Atlas, 2002.

JESUS, C. S.; MARTINS, C. R.; VIEIRA, T. O. Os impactos da pandemia na permanência discente: estratégias em duas instituições federais de ensino superior. **Revista Panorâmica Online**, v. 37, 2022. Publicado em 22 jan. 2023. Disponível em: periódico Panorâmica Online.

LOBO, M. B. de C. M. Panorama da evasão no ensino superior brasileiro. **Instituto Lobo para Desenvolvimento da Educação, da Ciência e da Tecnologia**, 2012.

MOTA DE SOUZA, M. G., & BRANDÃO, V. B. G. (2024). Assistência estudantil: reflexão sobre os programas implantados na UFMG. **Temporalis**, 24(48), 386-403.

NIEROTKA, R. L., S., A., & M., M. K. (2023). Fatores associados à evasão no ensino superior: um estudo longitudinal. **Cadernos de Pesquisa**, 53, e09961.

ROCHA, A.; PEREIRA, M.; SILVA, R. Fatores externos e a permanência estudantil no ensino superior brasileiro: um estudo de caso. **Revista Brasileira de Educação**, São Paulo, v. 25, n. 2, p. 100–115, 2020.

RODRIGUES, L. F. Determinantes da evasão no ensino superior: um olhar sobre aspectos sociais e econômicos.**Revista Educação & Pesquisa**, Belo Horizonte, v. 44, n. 3, p. 567–582, 2018.

SANTOS, C. O. dos; PEREIRA, R. B.; BORGES, R.
Evasão no ensino superior brasileiro: fatores, causas e consequências. Anais do **Congresso Brasileiro de Pesquisa em Educação Superior (CONBRAPES)**, 2023.

SANTOS, C. O. dos; BORGES, R.; PEREIRA JUNIOR, E. H.; KUNH, P. D.; DOS SANTOS, J. A. A. Evasão no ensino superior brasileiro: uma percepção das predisposições, causas e consequências. **Revista de Gestão e Secretariado (GeSec)**, São Paulo, v. 15, n. 2, p. e3515, 2024.

SPADY, W. G. **Dropouts from higher education:** An interdisciplinary review and synthesis.Interchange, v. 1, n. 1, p. 64–85, 1970.

SPAGNA, J. D. Como é o vestibular de 8 universidades concorridas de medicina. **Guia do Estudante**, jul. 2024. Disponível em: <https://...>. Acesso em: 29 jul. 2025.

TINTO, V. **Dropout from higher education:** A theoretical synthesis of recent research. Review of Educational Research, v. 45, n. 1, p. 89–125, 1975.

WIHELM, T.; SCHLOSSER, A.Impacto dos fatores financeiros e familiares na decisão de evasão no ensino superior: uma análise quantitativa. **Journal of Higher Education Studies**, v. 9, n. 1, p. 45–61, 2019.