República de Colombia

DIARIO OFICIAL

Fundado el 30 de abril de 1864

Año CLXI No. 53.396 Edición de 48 páginas • Bogotá, D. C., jueves, 12 de febrero de 2026 • I S S N 0122-2112

Poder Público – Rama Legislativa

LEY 2565 DE 2026

(febrero 12)

mediante la cual se prorroga el Decreto Ley 893 de 2017, se promueve el fortalecimiento institucional de los municipios pertenecientes a los Programas de Desarrollo con Enfoque Territorial (PDET), y se dictan otras disposiciones.

El Congreso de Colombia

DECRETA:

Artículo 1°. *Objeto*. La presente ley tiene como objeto modificar el Decreto Ley 893 de 2017 y darle desarrollo normativo a sus disposiciones con el fin de promover el fortalecimiento institucional, técnico y financiero de los municipios que desarrollen Programas de Desarrollo con Enfoque Territorial (PDET) mediante la disposición de un marco legal ampliado que facilite la articulación de instrumentos de planeación destinados a estos territorios y contribuya a superar barreras sociales, económicas, institucionales y demográficas para garantizar la cobertura de los servicios del Estado en las zonas más vulnerables del territorio nacional.

Artículo 2°. *Prórroga en la implementación*. Modifíquese el artículo primero del Decreto Ley 893 de 2017, el cual quedará así:

Artículo 1°. *Objeto*. Créanse los Programas de Desarrollo con Enfoque Territorial (PDET) como un instrumento de planificación y gestión para implementar de manera prioritaria los planes sectoriales y programas en el marco de la Reforma Rural Integral (RRI) y las medidas pertinentes que establece el Acuerdo Final, en articulación con los planes territoriales, en los municipios priorizados en el presente decreto de conformidad con los criterios establecidos en el Acuerdo Final.

Los PDET se formularán por una sola vez y estarán vigentes hasta el 28 de mayo de 2037. Serán coordinados por la Agencia de Renovación del Territorio (ART), en ejercicio de las funciones que le son propias, de conformidad con lo dispuesto en el Decreto Ley 2366 de 2015, modificado por el Decreto número 1223 de 2020.

Parágrafo. Los planes sectoriales y programas que se creen para la implementación de la RRI incorporarán en su diseño y ejecución el enfoque étnico y campesino.

Artículo 3°. *Armonización y articulación*. Adiciónese un parágrafo al artículo 6° del Decreto Ley 893 de 2017, el cual quedará así:

Artículo 6°. *Armonización y articulación.* Los PDET y los PATR deberán articularse y armonizarse con el Plan Nacional de Desarrollo, los planes de desarrollo de las entidades territoriales y demás instrumentos de planeación y ordenamiento del territorio, en aplicación de los criterios de coordinación, concurrencia y subsidiariedad, y de conformidad con lo establecido en las normas orgánicas de planeación. Los PDET y los PATR integrarán otros planes del territorio que contribuyan a su transformación.

Parágrafo 1°. En los casos donde el PDET cuya realización esté proyectada para hacerse en las regiones establecidas a través del presente decreto, que incluyan territorios y zonas con presencia de pueblos, comunidades, grupos étnicos y comunidades campesinas, los PATR se armonizarán con los planes de vida, planes de desarrollo sostenible, planes de salvaguarda, etnodesarrollo, planes de manejo ambiental y ordenamiento territorial o sus equivalentes.

Parágrafo 2°. Los Planes Nacionales Sectoriales, Planes Integrales de Sustitución y Desarrollo Alternativo, Planes Integrales de Reparación Colectiva, los Planes de Retorno y Reubicación, el Plan Marco de Implementación cuando haya lugar y demás instrumentos derivados del Acuerdo Final deberán articularse con los Programas de Desarrollo con Enfoque Territorial (PDET) y los Planes de Acción para la Transformación Regional (PATR), garantizando la concurrencia de recursos para su implementación prioritaria, que deberán incluirse en los planes estratégicos y los planes operativos anuales de las entidades correspondientes.

Artículo 4°. *Apoyo al saneamiento fiscal*. Modifíquese el artículo 9° del Decreto Ley 893 de 2017 el cual quedará así:

Artículo 9°. *Financiación.* Para la financiación de los PDET y los PATR el Gobierno nacional y las entidades territoriales contarán con los recursos del Presupuesto General de la Nación, del Sistema General de Participaciones, del Sistema General de Regalías y las diferentes fuentes de financiación públicas o privadas, conforme a sus respectivos regímenes legales, así como recursos de la cooperación internacional.

La financiación de los PDET y los PATR se programará en el marco de la sostenibilidad fiscal de acuerdo al marco de gasto de mediano plazo y en estricto cumplimiento de la regla fiscal. En concordancia con el artículo transitorio “Plan de Inversiones para la Paz”, del Acto Legislativo 01 del 2016, estas inversiones serán adicionales a las ya programadas por las entidades públicas del orden nacional y territorial y serán orientadas al cierre de brechas sociales, económicas e institucionales.

Los municipios PDET podrán, en cualquier momento, contratar créditos en condiciones blandas con entidades financieras de redescuento, quienes implementarán una línea de crédito para tal fin.

DIARIO OFICIAL
Fundado el 30 de abril de 1864
Por el Presidente Manuel Murillo Toro
Tarifa postal reducida No. 56

DIRECTORA : **ALBA VIVIANA LEÓN HERRERA**

MINISTERIO DEL INTERIOR
IMPRENTA NACIONAL DE COLOMBIA
ALBA VIVIANA LEÓN HERRERA
Gerente General

Carrera 66 Nº 24-09 (Av. Esperanza-Av. 68) Bogotá, D. C. Colombia
Conmutador: PBX 4578000.
e-mail: correspondencia@imprenta.gov.co

Artículo 5°. *Fortalecimiento de la capacidad de formulación de proyectos.* Modifíquese el artículo 11 del Decreto Ley 893 de 2017, el cual quedará así:

Artículo 11. ***Fortalecimiento de capacidades***. Para garantizar la adecuada participación de los actores del territorio en los PDET, el Gobierno nacional, por intermedio de las entidades competentes, pondrá en marcha medidas para fortalecer las capacidades de gobernanza, gestión y planeación, así como de seguimiento, veeduría y control social, respetando la diversidad étnica y cultural e incorporando el enfoque de género.

Para tal fin el Gobierno nacional, por intermedio del Ministerio del Interior, el Departamento Nacional de Planeación, la Unidad de Implementación del Acuerdo Final y la Agencia de Renovación del Territorio, adoptará un programa de fortalecimiento de capacidades de los actores territoriales en los municipios beneficiarios de los PDET para garantizar su participación en la implementación de estos programas y facilitar la presentación de proyectos ante las instancias pertinentes. El mencionado programa no podrá afectar la autonomía de los territorios PDET en la definición de sus proyectos y deberá incorporar mecanismos para fortalecer los procesos de transparencia y rendición de cuentas de estos municipios.

Parágrafo. El programa de fortalecimiento de capacidades será presentado por el Gobierno nacional dentro de los seis (6) meses siguientes a la entrada en vigencia de la presente ley.

Artículo 6°. *Seguimiento e implementación*. El Departamento Nacional de Planeación estructurará un plan de medidas para el cumplimiento de lo dispuesto en la presente ley y presentará al Congreso un informe con las disposiciones tomadas desde el Gobierno nacional y las necesidades legislativas adicionales para el cumplimiento de los objetivos aquí propuestos.

Parágrafo. Para el cumplimiento de lo dispuesto en el presente artículo, las entidades territoriales en articulación con las contralorías municipales, departamentales, según sea el caso, y las personerías municipales prestarán todos los medios técnicos y logísticos con el fin de garantizar el derecho de reunión de las mesas comunitarias municipales que se encuentran establecidas en el respectivo municipio.

Artículo 7°. Adiciónese un parágrafo al artículo 3° del Decreto Ley 893 de 2017, el cual quedará así:

Parágrafo 3°. Intégrese una comisión conformada por la Dirección Nacional de Planeación, quien coordinará, el Ministerio de Hacienda y la Agencia de Renovación del Territorio, la cual elaborará un estudio técnico sobre el avance de la implementación de los PDET, en un término no mayor a 1 año contado a partir de la publicación de la presente ley.

El estudio será usado para realizar una actualización integral del mapa de los municipios PDET reconociendo las características sociales, históricas, culturales y productivas. Se tendrán en cuenta los cuatro criterios de priorización establecidos en el punto 1.2.3 del Acuerdo Final de Paz para la focalización de los municipios beneficiarios de estos programas y la participación de la ciudadanía.

Artículo 8°. *Vigencia y derogatorias*. La presente ley rige a partir de su promulgación y deroga todas las disposiciones que le sean expresamente contrarias.

El Presidente del Honorable Senado de la República,

Lidio Arturo García Turbay.

El Secretario General del Honorable Senado de la República,

Diego Alejandro González González.

El Presidente de la Honorable Cámara de Representantes,

Julián David López Tenorio.

El Secretario General de la Honorable Cámara de Representantes,

Jaime Luis Lacouture Peñaloza.

REPÚBLICA DE COLOMBIA - GOBIERNO NACIONAL

Publíquese y cúmplase.

Dada, a 12 de febrero de 2026.

GUSTAVO PETRO URREGO

El Ministro del Interior,

Armando Benedetti Villaneda.

LEY 2566 DE 2026

(febrero 12)

por medio del cual se establecen las principales líneas de gestión para el abordaje intersectorial de las Infecciones de Transmisión Sexual (ITS), el VIH/Sida, la Coinfección TB/VIH y las Hepatitis B y C en el territorio nacional y se dictan otras disposiciones.

El Congreso de Colombia

DECRETA:

Artículo 1°. *Objeto*. La presente ley tiene por objeto establecer las principales líneas de gestión para el abordaje intersectorial nación y territorio de las Infecciones de Transmisión Sexual (ITS), el VIH/sida, la coinfección TB/VIH y las hepatitis B y C, de forma que se garantice el acceso a la promoción, prevención primaria y secundaria con el fin de reducir daños, el diagnóstico, atención, tratamiento, rehabilitación y paliación para las personas que viven con dichas infecciones o en riesgo de adquirirlas, con especial énfasis en aquellas que se encuentran en contextos de vulnerabilidad.

Artículo 2°. *De la Gestión Integral Intersectorial*. Las entidades públicas y privadas del orden nacional y territorial, Prestadoras de Servicios de Salud (PSS), Entidades Administradoras de planes de Beneficios (EAPB) o quien haga sus veces, en el marco de sus competencias, serán corresponsables de la ejecución de programas, acciones y/o estrategias articuladas con miras a la promoción de la salud y prevención de las Infecciones de Transmisión Sexual (ITS), el

VIH/sida, la coinfección TB/VIH y las hepatitis B y C en el territorio nacional.

Artículo 3°. *Objetivos*. Serán objetivos de la gestión integral intersectorial:

1. Implementar y garantizar el acceso a todos los mecanismos de prevención combinada, desplegando simultánea y oportunamente, estrategias biomédicas, comportamentales y estructurales. Los diferentes sectores involucrados, así como las entidades territoriales del nivel departamental, distrital y municipal implementarán estrategias de prevención combinada frente al VIH/sida, las ITS, la coinfección TB/VIH y las hepatitis B y C, conforme a las directrices, lineamientos y recomendaciones emitidas por el Ministerio de Salud y Protección Social, incluidos procesos de información, difusión y formación, que permitan una mayor claridad sobre el contagio y medios de prevención de las mismas.

Dentro de los mecanismos de prevención combinada, el Ministerio de Salud y Protección Social deberá fortalecer la disponibilidad, acceso y distribución de pruebas rápidas para la detección del VIH, garantizando su provisión gratuita en los servicios de salud y promoviendo su distribución en farmacias y otros entornos comunitarios. Así mismo, en coordinación con el Ministerio de Educación Nacional, desarrollará herramientas pedagógicas y campañas informativas para la promoción y uso adecuado de la Profilaxis Post-Exposición (PEP) como intervención de urgencia ante contacto de riesgo.

Para tal efecto, los servicios de Urgencias de las instituciones prestadoras de salud deberán suministrar de manera inmediata los medicamentos necesarios para iniciar la PEP a toda persona que lo requiera, clasificando estos eventos como urgencias de mínimo triage III, y otorgando prioridad equivalente a triage II o I cuando se esté próximo a cumplir el límite de las 72 horas posteriores al contacto de riesgo.

2. Desarrollar estrategias, planes, programas y proyectos dirigidos a superar el estigma y la discriminación que enfrentan las personas en riesgo o afectadas por el VIH/sida, ITS, coinfección TB/VIH o hepatitis B y C, a fin de promover procesos educativos, de capacitación y de concienciación para reducir la vulnerabilidad ante los eventos prioritarios establecidos en la presente ley, con el objetivo de erradicar el estigma y la discriminación. Estas estrategias, planes, programas y proyectos serán destinados a la ciudadanía y a los profesionales que atienden estas infecciones.
3. Estructurar e implementar mesas técnicas en los diferentes sectores como educación, justicia, salud, entre otros, para analizar e intervenir los determinantes sociales que influyen en la aparición de los eventos objeto de la presente ley.
4. Fortalecer el acceso de la población al diagnóstico oportuno del VIH/sida, las ITS, la coinfección TB/VIH y las hepatitis B y C.
5. Garantizar la atención integral, oportuna y el acceso a tratamiento a las personas diagnosticadas con VIH/sida, ITS, coinfección TB/VIH y las hepatitis B y C, conforme a lo establecido en las normas, guías, protocolos y lineamientos vigentes del Ministerio de Salud y Protección Social.
6. Asegurar la operación de los sistemas de información existentes y desarrollar las herramientas que permitan transitar hacia el reporte de la información en tiempo real.
7. Garantizar el acceso efectivo a los derechos que le asisten a las personas que viven con VIH/sida, ITS, coinfección TB/VIH, hepatitis B y C para la superación del estigma y la discriminación, el alcance de la igualdad, la equidad y el acceso a la información. La educación y la atención integral en salud física y mental, serán elementos centrales de dicha gestión.
8. Fomentar la investigación social y el desarrollo científico, tecnológico y farmacéutico para la prevención, diagnóstico oportuno y atención integral del VIH/sida, las ITS, la coinfección TB/VIH y las hepatitis B y C.
9. Promover la participación y el liderazgo de las comunidades en los componentes biomédico, estructural y comportamental de la prevención combinada.
10. Capacitar e informar al personal administrativo y de salud de las Entidades Administradoras de Planes de beneficios (EAPB) o quien haga sus veces, Prestadores de Servicios de Salud (PSS) públicos y privados, acerca de los derechos de los pacientes a los mecanismos de prevención combinada, especialmente a la profilaxis preexposición PrEP y posexposición PEP.
11. Promover campañas educativas con enfoque diferencial dirigidas a la ciudadanía sobre la prevención, diagnóstico de VIH/sida, las ITS, la coinfección TB/VIH y las hepatitis B y C; así como de los derechos y deberes que les asisten a los pacientes. Para tal fin, el Ministerio de Salud y Protección Social, en coordinación con el Ministerio de Educación Nacional y el Ministerio de Tecnologías de la Información y las Comunicaciones serán los encargados.

Artículo 4°. *Líneas de gestión integral*. Corresponde a las entidades del orden nacional y territorial adelantar las siguientes líneas de gestión correspondientes al sector vinculado:

1. SECTOR SALUD:

a) Fortalecer las capacidades del Ministerio de Salud y Protección Social y las entidades territoriales en VIH/sida, ITS, coinfección TB/VIH, hepatitis B y C, incluyendo la sífilis gestacional y congénita, con referencia a la disponibilidad de talento humano en salud y recursos financieros que apalanquen la implementación y sostenibilidad de las intervenciones establecidas en esta ley.

El Ministerio de Salud y Protección Social podrá realizar negociaciones o compras centralizadas de tecnologías en salud para ampliar la cobertura de oferta preventiva y atención integral del sistema de salud en acciones de tipo colectivo, comunitario o individual que contribuyan a la reducción del riesgo de infección por estos eventos, objeto de la presente ley. Lo anterior, sin perjuicios de otros mecanismos disponibles que garanticen abastecimiento, autonomía médica y disponibilidad de opciones terapéutica, conforme a la normatividad vigente y la práctica profesional basada en evidencia científica.

b) Coordinar la operación de los sistemas de información relacionados con los eventos priorizados en la presente ley y desarrollar las herramientas que permitan el reporte de la información en tiempo real para el análisis epidemiológico, la actualización de la información y el seguimiento de los casos y la toma oportuna de decisiones de política pública.
c) Dar sostenibilidad a las acciones de salud pública que se realicen con apoyo de la cooperación internacional, en aspectos relacionados con prevención, generación del conocimiento, y desarrollo de capacidades del talento humano en salud y fortalecimiento de las organizaciones de base comunitaria para la respuesta nacional ante estos eventos.
d) Generar planes, programas y estrategias para la eliminación de las hepatitis B y C, con miras al cumplimiento de los objetivos trazados por la Organización Mundial de la Salud para el año 2030.
e) Garantizar el acceso continuo y oportuno a la atención integral del VIH/sida y las hepatitis B y C, incluyendo el tratamiento farmacológico de alta calidad, la atención en salud mental y prevención del suicidio, a las personas con diagnóstico de ITS, VIH/sida, coinfección TB/VIH y hepatitis B y C, independientemente de su afiliación o vinculación al sistema de salud, estableciendo vigilancia y control respecto a los incumplimientos relacionados.
f) Promover la eliminación de barreras de acceso a servicios de salud y tratamientos a partir del fomento de las acciones de telesalud, la implementación de canales de atención remota por medio de las tecnologías de información y telecomunicaciones

disponibles y la difusión de campañas educativas para la prevención.

g) Desarrollar programas o esquemas de acceso prioritario y permanencia en el sistema de salud a las personas migrantes, trabajadores(as) sexuales, habitantes de calle, campesinos, indígenas, víctimas del conflicto armado, población transgénero y demás grupos poblacionales claves que viven con las ITS, el VIH/sida, la coinfección TB/VIH y las hepatitis B y C, incluyendo la implementación de acciones preventivas.

h) Fortalecer los procesos de planeación de los agentes del sistema de salud para la entrega oportuna de tecnologías en salud, insumos como dispositivos médicos, medicamentos, entre otros, para la prevención, diagnóstico o atención integral de los eventos contemplados en la presente ley.

i) Actualizar bienalmente de acuerdo con la disponibilidad científica, las guías de práctica clínica, vías clínicas, lineamientos y protocolos relativos a la promoción, prevención y atención integral del VIH/sida, la sífilis gestacional y congénita, las ITS, la coinfección TB/VIH y las hepatitis B y C.

j) Garantizar en el marco del Sistema Obligatorio de Garantía de Calidad en Salud la formación continua del talento humano en salud y otro personal, que participe en la atención en todas las fases de la prestación de servicios de salud a las personas diagnosticadas o en riesgo de infección de los eventos priorizados en la presente ley, incluyendo aspectos de enfoque diferencial y de derechos que promuevan una atención humanizada, respetuosa de los derechos humanos y libre de estigma y discriminación.

k) Establecer las condiciones que posibiliten la contratación social de las organizaciones de base comunitaria y organizaciones no gubernamentales para la implementación de acciones de promoción de la salud, prevención de la enfermedad, detección temprana y apoyo a la atención de las personas en contextos de vulnerabilidad o que viven con los eventos contemplados en este proyecto de ley.

l) Asegurar el suministro ininterrumpido de los tratamientos para las ITS de que trata la presente ley, incluso ante la falta de prescripción médica actualizada.

m) El Ministerio de salud expedirá en los próximos seis (6) meses a la sanción de la presente ley, un lineamiento de funcionamiento para los dispositivos de base comunitarios dispuestos para atender a las personas que se inyectan sustancias con el objetivo de prevenir la transmisión de infecciones de transmisión sexual (ITS), VIH/sida, la coinfección TB/VIH y las hepatitis B y C, así como la atención oportuna a diagnóstico positivo de alguna de estas enfermedades.

2. SECTOR EDUCACIÓN:

a) Educar en torno a una sexualidad responsable, sana, informada y segura a través de procesos de formación en salud sexual acorde al momento del curso de vida de los estudiantes en la juventud, apoyándose en el uso de herramientas pedagógicas pertinentes para tales fines.

b) La educación sexual con enfoque biológico en las instituciones educativas públicas y privadas se hará con la participación de toda la comunidad educativa, haciendo énfasis en la promoción de actitudes y comportamientos responsables que permitan el respeto de la dignidad humana, la intimidad, el autocuidado, la autoestima; enfatizando en los factores de riesgo, determinantes en salud y consecuencias en materia de salud física y mental como medida de prevención de las Infecciones de Transmisión Sexual (ITS), incluida la Infección por VIH/sida, las hepatitis B y C, la prevención de embarazos en adolescentes, así como de la morbimortalidad materna.

c) Las instituciones de educación superior o escuelas de formación técnica que imparten formación de pregrado a profesionales de la salud y auxiliares, en el marco de su autonomía universitaria, propenderán por la inclusión en sus mallas curriculares, de los aspectos básicos en promoción, prevención, atención, diagnóstico, tratamiento, rehabilitación y paliación para las personas vulnerables o que viven con infecciones de transmisión sexual, con énfasis en sífilis gestacional y congénita, VIH/sida, la coinfección TB/VIH, hepatitis B y C, con enfoque de derechos de acuerdo con las estrategias propuestas por el Ministerio de Salud y Protección Social.

Parágrafo. De conformidad al interés superior de niños, niñas y adolescentes; todas las acciones encaminadas a la prevención y pedagogía en menores de edad deberán contar con el consentimiento informado de los padres, acudientes o tutores del menor, quienes podrán participar de manera conjunta de dichas estrategias. Se vincularán dentro de las estrategias en instituciones educativas a las Escuelas de Padres y a las Asociaciones de Padres de Familia desde los principios de participación y en respeto a los derechos fundamentales como la objeción de conciencia. En ningún caso, se podrán establecer dichas estrategias como obligatorias para menores de edad.

3. SECTOR LABORAL:

a) Desarrollar planes o proyectos e implementar estrategias que contribuyan al respeto de los derechos laborales de las personas en riesgo de infección o que viven con VIH/sida, ITS, coinfección TB/VIH, hepatitis B y C, evitando cualquier forma de estigma o discriminación en el ambiente laboral.

b) Promover entornos laborales seguros para las personas en riesgo de infección o que viven con algunas de las condiciones priorizadas en la presente ley, incluyendo estrategias y políticas enfocadas en la eliminación del estigma y la discriminación y la socialización de dichas estrategias en los procesos de selección, inducción, entrenamiento y formación continua de los trabajadores y colaboradores.

c) Formular estrategias que incentiven la vinculación laboral de personas que viven con VIH/sida o hepatitis B, teniendo en cuenta la cronicidad de estos eventos.

4. SECTOR JUSTICIA:

a) Implementar los planes, programas y proyectos de promoción de la salud y de prevención combinada de las ITS, VIH/sida, coinfección TB/VIH y hepatitis B y C en todos los centros penitenciarios que operan en el país.

b) Garantizar a través de los servicios de salud carcelarios, el manejo integral, atención en salud física y mental de manera continua de los eventos objeto de la presente ley, incluyendo el acceso a preservativos, profilaxis pre y posexposición, tratamiento antirretroviral, y demás tecnologías que reduzcan los riesgos relacionados, para todas las personas privadas de la libertad.

c) Promover espacios de formación en derechos y garantías desarrollados en la presente ley, dirigidos a los funcionarios y empleados judiciales, para brindar una administración de justicia consciente de los retos y estigmas que enfrentan los grupos poblacionales que viven con ITS, VIH/sida, coinfección TB/ VIH.

5. SECTOR INCLUSIÓN SOCIAL, IGUALDAD Y EQUIDAD:

a) Desarrollar estrategias para proveer la protección social necesaria a migrantes, personas en condición de desplazamiento forzado, víctimas del conflicto, en situación de pobreza, y demás personas en contextos de vulnerabilidad, en riesgo de infección o que viven con los eventos objeto de la presente ley; con el fin de favorecer su reintegración social y económica, a través de una coordinación efectiva entre el Departamento Administrativo para la Prosperidad Social y todos los sectores involucrados en el Plan de Respuesta Nacional ante las ITS, el VIH/ sida, la coinfección TB/VIH y las hepatitis B y C.

6. SECTOR TECNOLOGÍAS DE LA INFORMACIÓN Y LA COMUNICACIÓN:

a) La Comisión de Regulación de Comunicaciones promoverá en los espacios institucionales y mensajes cívicos, la emisión de mensajes de prevención contra el estigma y la discriminación, y la prevención de las condiciones priorizadas en la presente ley, en los horarios de alta sintonía en televisión por los medios ordinarios y canales por suscripción.

7. SECTOR DE CIENCIAS Y TECNOLOGÍA E INNOVACIÓN:

a) Desarrollar programas de estímulo y apoyo a la realización de investigaciones y proyectos encaminados a la generación de conocimiento y desarrollo tecnológico y farmacéutico relacionado directa o indirectamente con los eventos objeto de la presente ley.

b) Promover el establecimiento de beneficios e incentivos tributarios para el desarrollo de la investigación científica y social en el área.

c) Facilitar investigaciones sociales de tipo cualitativo y cuantitativo, enfocadas en documentar el impacto de las dinámicas culturales, sociales y poblacionales en las condiciones priorizadas en la presente ley.

Parágrafo. Las presentes Líneas de Gestión Integral estarán a cargo del organismo rector o cartera ministerial del sector correspondiente de acuerdo con la estructura de la Administración Pública.

Artículo 5°. *De la participación de la comunidad en la respuesta*. Las organizaciones lideradas por la comunidad podrán participar en la respuesta a las ITS, el VIH/sida, la coinfección TB/VIH y las hepatitis B y C, en alguna de las siguientes formas:

1. Ejecutores del plan de intervenciones colectivas, previo cumplimiento de la normativa vigente.
2. Constituirse como prestadores de servicios de salud o quien haga sus veces, en el marco de la normativa vigente.
3. Actuar como gestores comunitarios en salud o su equivalente, para facilitar el acceso a servicios sociales y de salud requeridos de acuerdo con los lineamientos que se expidan para tal efecto por parte del Ministerio de Salud y Protección Social.
4. Hacer parte de los Consejos Territoriales de Salud, Mesas de Participación Comunitaria y otros mecanismos existentes de participación social y comunitaria para asegurar que la comunidad tenga voz efectiva en la toma de decisiones. Para ello, se dispondrán mecanismos para su fortalecimiento, incluyendo capacitación y acompañamiento técnico por parte del Estado.

Artículo 6°. *De la articulación con la atención primaria en salud*. Los prestadores de salud públicos, privados y mixtos que desarrollen acciones enmarcadas dentro de la atención primaria en salud, deberán garantizar la inclusión dentro de su oferta de servicios de acciones promocionales y preventivas relacionadas con la sexualidad, incluyendo los elementos de prevención combinada para los eventos contemplados en esta ley, así como garantizar estrategias de formación continuada a su personal, que incluyan un enfoque de derechos, de eliminación del estigma y la discriminación.

Dentro de los programas de prevención de la enfermedad y promoción de la salud, deberá incorporarse la atención en salud mental y apoyo psicológico y emocional de los pacientes diagnosticados con alguna de las ITS de que trata esta ley, así como de sus familiares y cuidadores. Estas estrategias deberán ser adaptadas a los contextos rurales, indígenas y afrodescendientes, incluyendo acciones para territorios con baja cobertura.

Artículo 7°. *Plan nacional de respuesta*. El Ministerio de Salud y Protección Social formulará y actualizará, cada cinco años, el Plan Nacional de Respuesta ante las ITS, el VIH/sida, la coinfección TB/VIH y las hepatitis B y C, incluyendo objetivos, estrategias, indicadores de impacto, resultado, metas, sistema de evaluación y mecanismos de participación social, entre otros.

Parágrafo. Las entidades territoriales municipales, distritales y departamentales en el marco de su autonomía, tendrán la responsabilidad de adoptar, adaptar e implementar planes locales de respuesta a las ITS, VIH/sida, coinfección por TB/VIH y hepatitis B y C, en concordancia con lo dispuesto en el Plan Nacional; bajo el principio de congruencia, el Gobierno nacional a través del Ministerio de Salud y Protección Social deberá brindar asesoría y apoyo técnico a las entidades territoriales para la expedición de sus respectivos planes locales, priorizando el apoyo a los municipios de categoría quinta y sexta. El desarrollo de estos planes y los resultados obtenidos serán objeto de rendición pública de cuentas.

Artículo 8°. *Consejo Nacional de VIH sida e infecciones de Transmisión Sexual*. El Consejo Nacional de VIH Sida e infecciones de transmisión sexual o el organismo que haga sus veces, sesionará como mínimo cada seis (6) meses o antes a solicitud de sus integrantes, y será el ente articulador de la gestión integral e intersectorial de las Infecciones de Transmisión Sexual (ITS), el VIH/sida, la coinfección TB/VIH y las hepatitis B y C en el territorio nacional. Además de las funciones establecidas en el marco normativo vigente, desarrollará las siguientes:

a) Desarrollar en el marco de la política pública medidas orientadas a la eliminación de las barreras de acceso al ejercicio pleno de derechos fundamentales de las personas con las ITS, el VIH/sida, la coinfección TB/VIH y las hepatitis B y C, en especial, a la salud, el trabajo y educación.

b) Promover el uso de la información estadística y epidemiológica para definir o fortalecer las acciones de políticas públicas relacionadas con las ITS, el VIH/sida, la coinfección TB/VIH y las hepatitis B y C.

c) Coordinar los mecanismos para la participación intersectorial en las actividades de prevención combinada y atención integral dirigidas a las personas afectadas y en riesgo de ITS, VIH/sida, coinfección TB/VIH y hepatitis B y C.

d) Realizar el seguimiento y evaluación del Plan Nacional de respuesta ante las ITS, el VIH/sida, la coinfección TB/VIH y las hepatitis B y C.

e) Apoyar la gestión de recursos para la respuesta nacional ante las ITS, el VIH/sida, la coinfección TB/VIH y las hepatitis B y C.

f) Prestar la asesoría técnica que se le solicite para la elaboración de proyectos, acuerdos o convenios internacionales.

g) Vigilar el cumplimiento del Plan de Respuesta ante oportuno y atención del VIH, hepatitis B y C, ITS y coinfección por TB/VIH.

h) Generar informes con recomendaciones de carácter vinculante a quien corresponda frente al cumplimiento del Plan Nacional de Respuesta ante las ITS, el VIH/sida, la coinfección por TB/VIH y las hepatitis B y C.

Parágrafo. El Gobierno nacional garantizará la participación de los ciudadanos, organizaciones de base comunitaria, representante de poblaciones clave y vulnerables, asociaciones de pacientes y sociedades científicas y otros actores relacionados con las acciones mencionadas en los eventos priorizados en la presente ley, en el Consejo Nacional de VIH Sida e infecciones de transmisión sexual.

Artículo 9°. *Mecanismo de seguimiento o monitoreo*. El Ministerio de Salud y Protección Social adoptará el Sistema de Información de Actividades Comunitarias y Colectivas en Salud Sexual y Reproductiva (SISCOSSR) para monitorear el avance de la respuesta nacional, departamental, distrital y municipal en materia de acceso a las acciones de prevención combinada y otras dirigidas a las personas afectadas y en riesgo de ITS, VIH/sida, coinfección TB/VIH y hepatitis B y C.

Para su implementación, el Sistema de Información de Actividades Comunitarias y Colectivas en Salud Sexual y Reproductiva (SISCOSSR)

deberá articularse con las herramientas y sistemas de información actualmente existentes a cargo de las entidades respectivas.

Parágrafo 1°. El Ministerio de Salud y Protección Social emitirá las disposiciones dentro de los seis (6) meses siguientes a la expedición de esta ley, necesarias para garantizar el seguimiento y monitoreo de manera oportuna, precisa y continua, a través del sistema de información de actividades comunitarias y colectivas en prevención y promoción en salud sexual y las demás fuentes de información disponibles.

Parágrafo 2°. Todas las entidades competentes de la atención en salud; deberán mantener actualizado el reporte sobre transmisión de madre a hijo; con el fin de contar con información específica sobre dicho indicador. En consecuencia, el Ministerio de Salud deberá publicar un informe mensual del número de contagios madre a hijo desagregado; y establecerá las acciones respectivas para garantizar el riesgo de contagio CERO (0) en neonatos. Estas estadísticas deberán ser de libre consulta para promover la gobernanza y la efectividad de las políticas.

Artículo 10. *Vigilancia*. Las Personerías Municipales y Distritales, con el apoyo de la Defensoría del Pueblo, ejercerán la vigilancia del cumplimiento a lo ordenado en la presente ley y emitirán las alertas a la autoridad competente en caso de ser necesario. La Superintendencia Nacional de Salud, en el marco de sus funciones, ejercerá las acciones de Inspección, Vigilancia y Control de las competencias atribuibles al sector salud.

Artículo 11. *Informes de seguimiento*. El Ministerio de Salud y Protección Social, en el marco de la conmemoración del Día Nacional de Respuesta al VIH y el Sida, presentará un informe anual sobre la implementación y avance del Plan Nacional de Respuesta a las Comisiones Séptimas Constitucionales Permanentes de Senado y de Cámara de Representantes y dispondrá informes públicos para consulta por parte de la población general.

Artículo 12. *Fuentes de financiación*. El Gobierno nacional apropiará los recursos para la implementación del Plan Nacional de Respuesta ante las ITS, el VIH/sida, la coinfección TB/VIH y las hepatitis B y C, incluidas las acciones de compra centralizada que se estimen pertinentes en el marco de esta ley, de conformidad con el Marco Fiscal de Mediano Plazo y el Marco de Gasto de Mediano Plazo. En todo caso, los recursos presupuestados y las metas de cobertura anualmente no podrán ser menores a los invertidos en la vigencia inmediatamente anterior. Las entidades del orden nacional y territorial podrán incluir en su proceso anual de planeación y programación presupuestal, los recursos destinados para la implementación de la presente ley.

Artículo 13. *Reglamentación*. El Ministerio de Salud y Protección Social, el Ministerio de Educación, el Ministerio de la Igualdad y la Equidad o quien haga sus veces, el Ministerio de Justicia, el Ministerio de Ciencias, Tecnologías e Innovación, y demás entidades del orden nacional que estén involucradas en la implementación de acciones dispuestas en la presente ley, contarán con un plazo máximo de seis (6) meses para reglamentar las distintas disposiciones contenidas en la presente ley, que así lo requieran.

Artículo 14. *Atención diferencial a mujeres*. La gestión integral incorporará acciones afirmativas para garantizar la igualdad de oportunidades y el acceso sin discriminación de las mujeres a los servicios de prevención, diagnóstico y atención integral de las ITS, el VIH/sida, la coinfección TB/VIH y las hepatitis B y C. Se establecerán rutas diferenciales de atención que consideren las necesidades y vulnerabilidades particulares de las mujeres con ITS, VIH/sida, la coinfección TB/VIH y las hepatitis B y C, especialmente en temas de salud sexual y acceso a servicios de apoyo psicosocial.

Artículo 15. *Vigencia*. La presente ley rige a partir de su publicación y deroga las disposiciones que le sean contrarias.

El Presidente del Honorable Senado de la República,

Lidio Arturo García Turbay.

El Secretario General del Honorable Senado de la República,

Diego Alejandro González González.

El Presidente de la Honorable Cámara de Representantes,

Julián David López Tenorio.

El Secretario General de la Honorable Cámara de Representantes,

Jaime Luis Lacouture Peñaloza.

REPÚBLICA DE COLOMBIA - GOBIERNO NACIONAL

Publíquese y cúmplase.

Dada, a 12 de febrero de 2026.

GUSTAVO PETRO URREGO

El Ministro de Salud y Protección Social,

Guillermo Alfonso Jaramillo Martínez.

El Ministro de Educación Nacional,

José Daniel Rojas Medellín.

Presidencia de la República

Decretos

DECRETO NÚMERO 0152 DE 2026

(febrero 12)

por medio del cual se acepta una renuncia y se realiza un nombramiento.

El Presidente de la República de Colombia, en ejercicio de sus atribuciones constitucionales y legales, en especial las conferidas en el numeral 13 del artículo 189 de la Constitución Política, y los artículos 2.2.5.1.1, y 2.2.11.1.3 del Decreto número 1083 de 2015, en concordancia con el artículo 1° del Decreto número 658 de 2024.

CONSIDERANDO:

Que el señor Luis Eduardo Torres Cortés, mediante comunicación de fecha 26 de enero de 2026 presentó renuncia al empleo de director Administrativo y Financiera, Código 1220 de la Dirección Administrativa y Financiera del Departamento Administrativo de la Presidencia de la República.

Que de acuerdo con las restricciones y prohibiciones consagradas en la Ley 996 de 2005, durante los cuatro (4) meses anteriores a la elección presidencial, se suspenderá cualquier forma de vinculación que afecte la nómina estatal en la Rama Ejecutiva del Poder Público y en el respectivo ente territorial o entidad, salvo que se trate de solventar situaciones tales como renuncia, licencia o muerte, que sean indispensables para el cabal funcionamiento de la Administración Pública.

Que para proceder a dicha provisión es condición indispensable satisfacer los requisitos señalados en el Concepto 2207 del 1° de abril de 2014 del Consejo de Estado, que señaló: *Dentro de los criterios que se deben tener en cuenta para proveer cargos en vigencia de las restricciones de la Ley de Garantías Electorales en materia de afectación o modificación de la nómina de las entidades de la Rama Ejecutiva del Poder Público, por resultar "indispensables para el cabal funcionamiento de la administración", se encuentran: a) los propósitos y objetivos fijados por propia Ley Estatutaria de Garantías Electorales: b) la sujeción a los principios que rigen la función administrativa, previstos en el artículo 209 de la Constitución Política, el artículo 3° de la Ley 489 de 1998 y el artículo 3° de la Ley 1437 de 2011: c) la existencia real y verificable de situaciones de apremio o necesidad del servicio que permitan concluir que sin la provisión del cargo se alteraría significativamente la función de la administración o se afectaría seriamente el servicio público en detrimento de los intereses públicos, cuya garantía está a cargo de la respectiva entidad: d) la garantía de que la función administrativa Sé1tisfaga las necesidades básicas asociadas con la efectividad de los derechos de las personas y que los servicios públicos se presten de forma continua y permanente, de acuerdo con la misión y las funciones asignadas a la respectiva entidad"*.

Que mediante el documento "JUSTIFICACIÓN VINCULACIÓN DIRECTOR ADMINISTRATIVO Y FINANCIERO" suscrito por la señora Luz Dary Cruz Ortiz, Jefe de la Oficina de Talento Humano del Departamento Administrativo de la Presidencia de la República, se informó que:

"… el empleo de Director Administrativo y Financiero Código 1220 de la Dirección Administrativa y Financiera del Departamento Administrativo de la Presidencia de la República, es indispensable para el normal funcionamiento de la administración".

Que las funciones asignadas en el Manual de Funciones del Departamento Administrativo de la Presidencia de la República, *"constituyen procesos transversales, habilitantes y de soporte esencial para el funcionamiento integral del DAPRE y para el cumplimiento de las funciones misionales de la Presidencia de la República*.

Que la vacancia actual de dicho empleo, originada en una renuncia aceptada, hace parte del nivel directivo y tiene a su cargo la dirección, coordinación y control de los procesos administrativos, financieros, presupuestales y contractuales y de apoyo logístico

de la entidad, lo cual impacta directamente en la continuidad de la función administrativa y financiera y el adecuado manejo de los recursos públicos.

(…)

Que en consecuencia de configura una situación objetiva, motivada y verificable de necesidad del servicio, en la cual la no provisión del cargo comprometería de manera significativa el funcionamiento administrativo y financiero del Departamento Administrativo de la Presidencia de la República, habilitando la provisión excepcional del empleo conforme a los criterios constitucionales, legales y administrativos vigentes".

Que, en mérito de lo expuesto,

DECRETA:

Artículo 1°. *Renuncia.* Aceptar a partir de la fecha la renuncia presentada por el señor Luis Eduardo Torres Cortés, identificado con la cédula de ciudadanía número 79245872 al empleo de director Administrativo y Financiero, Código 1220 de la Dirección Administrativa y Financiera del Departamento Administrativo de la Presidencia de la República.

Artículo 2°. *Nombramiento.* Nombrar, a partir de la fecha, del empleo de director Administrativo y Financiero, Código 1220 de la Dirección Administrativa y Financiera del Departamento Administrativo de la Presidencia de la República a la señora Claudia Lorena Moreno Rojas, identificada con cédula de ciudadanía número 66807765.

Artículo 3°. *Comunicación.* Por intermedio de la Oficina de Talento Humano del Departamento Administrativo de la Presidencia de la República comunicar el contenido de este decreto al señor Luis Eduardo Torres Cortés y a la señora Claudia Lorena Moreno Rojas.

Artículo 4°. *Vigencia.* El presente decreto rige a partir de la fecha de su expedición.

Publíquese, comuníquese y cúmplase.

Dado, a 12 de febrero de 2026.

GUSTAVO PETRO URREGO

La Directora del Departamento Administrativo de la Presidencia de la República,

Nhora Yhanet Mondragón Ortiz.

Objeciones Presidenciales

OBJECIÓN PRESIDENCIAL AL PROYECTO DE LEY NÚMERO 456 DE 2024 CÁMARA, 154 DE 2025 SENADO

por medio de la cual se reconoce, exalta y declara patrimonio cultural inmaterial de la Nación el festival nacional del caimán cienaguero del municipio de Ciénaga en el departamento del Magdalena y se dictan otras disposiciones.

Bogotá, D. C., 12 de febrero de 2026.

Honorable Representante

JULIÁN DAVID LÓPEZ TENORIO

Presidente

CÁMARA DE REPRESENTANTES

CONGRESO DE LA REPÚBLICA

Ciudad.

Referencia: Proyecto de Ley número 456 de 2024 Cámara, 154 de 2025 Senado, *por medio de la cual se reconoce, exalta y declara patrimonio cultural inmaterial de la Nación el festival nacional del caimán cienaguero del municipio de Ciénaga en el departamento del Magdalena y se dictan otras disposiciones.*

Asunto: Objeciones gubernamentales por constitucionalidad y por inconveniencia al proyecto de ley de la referencia.

Respetados presidentes del honorable Senado de la República y de la honorable Cámara de Representantes.

Sin la correspondiente sanción ejecutiva, el Ministerio de las Culturas las Artes y los Saberes, devuelve el **Proyecto de Ley número 456 de 2024 Cámara, 154 de 2025 Senado,** *por medio de la cual se reconoce, exalta y declara patrimonio cultural inmaterial de la nación el festival nacional del caimán cienaguero del municipio de Ciénaga en el departamento del Magdalena y se dictan otras disposiciones*, por razones de inconstitucionalidad, con fundamento en los artículos 165, 166, 167, y 189.16 de la Constitución Política.

I. OPORTUNIDAD

Teniendo en consideración (i) que el Proyecto de Ley de la referencia fue recibido por el Ministerio de las Culturas, las Artes y los Saberes mediante el OFI26-00020325_GFPU y EXT26-00016484; (ii) que el mencionado Proyecto de Ley consta de siete (7) artículos, y; (iii) que, conforme a lo dispuesto en el artículo 166 de la Constitución Política, las objeciones por inconstitucionalidad para esta cantidad de articulados deben ser formuladas dentro del término señalado.

II. DE LAS OBJECIONES

2.1 Contenido del Proyecto de Ley objetado

El contenido del Proyecto de Ley objetado se encuentra contenido en la ***Gaceta del Congreso*** número 2384 del 17 de diciembre de 2025, página 6 y siguientes[1].

Frente al texto del proyecto de ley transcrito, se presentan los siguientes argumentos que sustenta la objeción:

2.2 Objeción de inconstitucionalidad

2.2.1. Violación del artículo 189.16 y 150.7 de la Constitución Política:

El marco competencial del Presidente de la República y del Congreso de la República, se encuentran desarrollados de manera especial en los artículos 189 y 150 de la Constitución Política, respectivamente. En particular, para el caso concreto, reviste especial relevancia lo previsto en el artículo 189.16 y 150.7, cuyos textos disponen:

*"**Artículo 189.** Corresponde al Presidente de la República como Jefe de Estado, Jefe del Gobierno y Suprema Autoridad Administrativa:*

(…)

*16. **Modificar la estructura de los ministerios**, departamentos administrativos y demás entidades u organismos administrativos nacionales, con sujeción a los principios y reglas generales que defina la ley."* (Negrilla y subraya propia).

*"**Artículo 150.** Corresponde al Congreso hacer las leyes. Por medio de ellas ejerce las siguientes funciones:*

*7. **Determinar la estructura de la administración nacional y crear, suprimir o fusionar ministerios**, departamentos administrativos, superintendencias, establecimientos públicos y otras entidades del orden nacional, señalando sus objetivos y estructura orgánica; reglamentar la creación y funcionamiento de las Corporaciones Autónomas Regionales dentro de un régimen de autonomía; así mismo, crear o autorizar la constitución de empresas industriales y comerciales del Estado y sociedades de economía mixta."* (Negrilla y subraya propia).

El citado proyecto vulnera de manera directa los mandatos constitucionales, comoquiera que (i) la facultad para modificar la estructura de los ministerios está en cabeza del señor presidente de la República, y; (ii) la competencia del Congreso en relación con la estructura de los ministerios se circunscribe a su determinación, en particular, la facultad de crear, suprimir o fusionar.

En el caso bajo examen, el proyecto de ley desborda el ámbito de configuración normativa del Congreso al introducir disposiciones que inciden directamente en la estructura y distribución funcional de entidades del orden nacional, materia cuya definición corresponde de manera privativa al presidente de la República. En consecuencia, el legislador invade la órbita competencial reservada al Ejecutivo, alterando el equilibrio institucional previsto por el Constituyente.

A continuación, se demuestra de qué forma el proyecto de ley objetado trasgrede las disposiciones constitucionales señaladas:

Texto del proyecto de ley	Razón de inconstitucionalidad
Artículo 1º. OBJETO. Reconózcase, exáltese y declárese como Patrimonio Cultural inmaterial de la nación las manifestaciones culturales del Festival Nacional del Caimán Cienaguero *del municipio de Ciénaga en el departamento del Magdalena por su impacto social, histórico y cultural.*	En la Ley 1185 de 2008 (modificó la Ley 397 de 1997), reglamentada por el Decreto 1080 de 2015, **se establece un régimen especial** para la declaratoria e inclusión de la Lista Representativa del Patrimonio Cultural (LRPCI), así como la adopción del Plan Especial de Salvaguardia (PES). El Proyecto de Ley objetado desconoce el procedimiento previsto en la Ley 397 de 1997, la Ley 1185 de 2008 y el Decreto 1080 de 2015 para la declaratoria de patrimonio cultural inmaterial de la Nación, con lo cual se **afecta significativamente la seguridad jurídica y la competencia funcional, que es legítima y propia del sector cultura.**

[1] https://normograma.com/legibus/legibus/gacetas/2025/GC_2384_2025.pdf

Texto del proyecto de ley	Razón de inconstitucionalidad
Artículo 3º. RECONOCIMIENTO DE BIENES DE INTERÉS CULTURAL. *Al tenor de lo dispuesto en la Ley 1185 de 2008 o la norma que la sustituya, modifique o adicione,* ***el Ministerio de las Culturas, las Artes y los Saberes, adoptará las medidas pertinentes para reconocer como bienes de Interés Cultural de la Nación****, los elementos que hagan parte del Festival Nacional del caimán cienaguero.* ***Parágrafo.*** *El Ministerio de las Culturas, las Artes y los Saberes en coordinación con el departamento del Magdalena y el municipio de Ciénaga, realizarán un inventario de los elementos en los términos del artículo 1° de la Ley 1185 de 2008, que hagan parte del Festival Nacional del caimán cienaguero, para que se surta la declaración mencionada en el presente artículo y se protejan a través del plan especial de salvaguardia.*	De acuerdo con la Ley 397 de 1997 -Ley General de Cultura- y su modificación mediante la Ley 1185 de 2008, la declaratoria de un bien como BIC supone la adopción de un Régimen Especial de Protección, destinado a garantizar su conservación, sostenibilidad y divulgación. Si bien los diferentes elementos que conforman el Festival Nacional del caimán cienaguero representan manifestaciones estrechamente vinculadas con el desarrollo de la identidad cultural, social y económica del territorio. No obstante, pese a su indiscutible valor simbólico y representativo, no es procedente su declaratoria como Bienes Muebles de Interés Cultural del ámbito nacional (BICNAL), en tanto esta figura implica exigencias normativas y técnicas que no corresponden a la naturaleza, uso ni dinámica de los objetos asociados al festival. En ese sentido, el Proyecto de Ley estaría nuevamente, modificando el ámbito de competencias del Ministerio de las Culturas, las Artes y los Saberes, mediante una iniciativa legislativa de origen parlamentario que desconoció la participación de la cabeza del sector.
Artículo 4°. PLAN ESPECIAL DE SALVAGUARDIA CULTURAL Y PROMOCIÓN TURÍSTICA. *(…)* *Para efectos de lo anterior, y del cumplimiento del parágrafo primero del artículo 3° de la presente Ley,* ***se constituirá un Comité de salvaguardia cultural y promoción turística****, conformado por las siguientes entidades y actores:* *a) El Ministerio de las Culturas, las Artes y los Saberes.* *b) El Ministerio de Comercio, Industria y Turismo.* *c) PROCOLOMBIA.* *d) FONTUR.* *e) La Agencia Presidencial de Cooperación internacional de Colombia.* *f) La Gobernación de Magdalena.* *g) La Alcaldía de Ciénaga (Departamento del Magdalena).* *h) Dos (2) Gestores culturales que participen en el Festival del Caimán Cienaguero.* ***El Comité se reunirá mínimo tres (3) veces al año para planear y ejecutar acciones conjuntas al respecto.*** *La Presidencia del mencionado Comité será ejercida por la Gobernación del departamento del Magdalena quien será el encargado de convocar al Comité en pleno y la Secretaria Técnica la ejercerá el Ministerio de las Culturas, las Artes y los Saberes.* *El Comité se dará su propio reglamento, elegirá a los dos (2) gestores culturales que participaran en* ***el Comité previa convocatoria pública, elaborará y ejecutará el plan especial de salvaguardia del Festival Nacional del caimán cienaguero y elaborará y ejecutará una estrategia de promoción turística del departamento del Magdalena a nivel nacional e internacional.*** *(…)*	El Proyecto de Ley objetado **ordena la constitución de un comité** conformado, entre otras entidades, por el Ministerio de Cultura, el Ministerio de Comercio y la Agencia Presidencial de Cooperación Internacional de Colombia, respecto de las cuales **establece una serie de funciones que en la actualidad NO se encuentran dentro del ámbito de competencias de dichas entidades.** Con lo anterior, se evidencia la vulneración del principio de separación de poderes y de la participación del Ejecutivo en materias propias de su competencia. Esto, en la medida que la facultad para modificar la estructura de los Ministerios y los Departamentos Administrativos, y, en consecuencia, las funciones propias de cada sector, está en cabeza del señor presidente de la República. La omisión de participación del ministerio competente constituye una infracción constitucional relevante, ya que el Congreso no puede invadir ámbitos materiales reservados al Ejecutivo ni adoptar decisiones que afecten la estructura, funciones o políticas sectoriales sin la intervención institucional que exige el diseño constitucional. Ello rompe el equilibrio funcional entre las ramas del poder público y configura una extralimitación legislativa.
Artículo 5°. ESTAMPILLAS POSTALES CONMEMORATIVAS. *(…)* *Para efectos del cumplimiento del presente parágrafo, el Ministerio de Relaciones Exteriores entregará dentro del mes posterior a la sanción de esta Ley a Servicios Postales Nacionales S.A.S. (4-72) y al Departamento del Magdalena, el listado oficial y detallado de los cuerpos diplomáticos y consulares debidamente acreditados en el territorio nacional.*	Frente a este artículo se reiteran los argumentos presentados sobre el artículo 4°, respecto de la competencia para determinar la estructura, funciones internas y distribución competencial de entidades administrativas del orden nacional. En ese orden resulta claro que el Proyecto de Ley desconoce de manera directa la competencia exclusiva del Presidente de la República y desborda la competencia del Congreso, en atención a los artículos 189.16 y 150.7 Superiores.

III. SOLICITUD

Sobre la base de los argumentos expuestos, la Presidencia de la República **DEVUELVE** al Congreso de la República el **Proyecto de Ley número 456 de 2024 Cámara, 154 de 2025 Senado,** *por medio de la cual se reconoce, exalta y declara patrimonio cultural inmaterial de la nación el festival nacional del caimán cienaguero del municipio de Ciénaga en el Departamento del Magdalena y se dictan otras disposiciones*, sin la correspondiente sanción presidencial para que se dé trámite a las objeciones de inconstitucionalidad presentadas.

Con todo lo anterior, se considera que la iniciativa legislativa, asociada al objetivo del reconocimiento del Festival del Caimán Cienaguero, es de gran relevancia en la construcción de la identidad cultural y en la transmisión de la memoria colectiva del municipio de Ciénaga y del Caribe colombiano, sin embargo, es necesario que se dé cumplimiento a las disposiciones legales y reglamentarias previamente establecidas.

De los honorables Congresistas, con el debido respeto,

GUSTAVO PETRO URREGO

La Ministra de las Culturas las Artes y los Saberes,

Yannai Kadamani Fonrodona.

CONGRESO DE LA REPÚBLICA DE COLOMBIA
EXT26-00016484
PRESIDENCIA DE LA REPUBLICA DE COLOMBIA
Para: SECRETARÍA JURÍDICA
SECRETARÍA GENERAL

Bogotá D.C., febrero 03 de 2026
S.G.2-0070/2026

Doctor
GUSTAVO FRANCISCO PETRO URREGO
Presidente de la República
Ciudad

Excelentísimo señor Presidente:

Por instrucciones del señor Presidente de está Corporación, doctor **JULIÁN DAVID LÓPEZ TENORIO** y en cumplimiento a lo ordenado en los artículos 157 numeral 4, 165 y 166 de la Constitución Política y 196 de la Ley 5ª de 1992, comedidamente me permito remitir el **Proyecto de Ley Nº 456 de 2024 Cámara – 154 de 2025 Senado "POR MEDIO DE LA CUAL SE RECONOCE, EXALTA Y DECLARA PATRIMONIO CULTURAL INMATERIAL DE LA NACIÓN EL FESTIVAL NACIONAL DEL CAIMÁN CIENAGUERO DEL MUNICIPIO DE CIÉNAGA EN EL DEPARTAMENTO DEL MAGDALENA Y SE DICTAN OTRAS DISPOSICIONES".**

El proyecto de ley en mención fue debatido y aprobado por el Congreso de la República en las siguientes fechas:

CÁMARA DE REPRESENTANTES		SENADO DE LA REPÚBLICA	
Comisión Primera:	abril 02 de 2025	Comisión Primera:	septiembre 09 de 2025
Plenaria Cámara:	junio 20 de 2025	Plenaria Senado:	diciembre 15 de 2025

Se añexa hoja de ruta con toda la información del Proyecto de Ley referido; así mismo y de acuerdo con la política de cero papel, las gacetas podrán ser consultadas en el link http://svrpubindc.imprenta.gov.co/senado/, consultar por número de la gaceta (digitar la gaceta solicitada y el año).

Cordialmente,

JAIME LUIS LACOUTURE PEÑALOZA
Secretario General

Anexo: Dos (2) textos de ley.
Expediente Legislativo en 658 folios

Proyectó: Suárez

Cámara de Representantes - Secretaría General – Leyes – Capitolio Nacional – Primer Piso – Bogotá D.C. Colombia
Conmutador: 4325100, Extensión: 5146 5132 - www.camara.gov.co - email: secretaria.general@camara.gov.co

LEY No. _____

"POR MEDIO DE LA CUAL SE RECONOCE, EXALTA Y DECLARA PATRIMONIO CULTURAL INMATERIAL DE LA NACIÓN EL FESTIVAL NACIONAL DEL CAIMÁN CIENAGUERO DEL MUNICIPIO DE CIÉNAGA EN EL DEPARTAMENTO DEL MAGDALENA Y SE DICTAN OTRAS DISPOSICIONES"

El Congreso de Colombia,

DECRETA:

ARTÍCULO 1º. OBJETO. Reconózcase, exáltese y decláresé como Patrimonio Cultural inmaterial de la Nación las manifestaciones culturales del Festival Nacional del Caimán Cienaguero del municipio de Ciénaga en el departamento del Magdalena por su impacto social, histórico y cultural.

ARTÍCULO 2º. AUTORIZACIONES. Autorícese al Gobierno Nacional, a través del Ministerio de las Culturas, las Artes y los Saberes en coordinación con el departamento del Magdalena y el municipio de Ciénaga, para que de conformidad con sus funciones constitucionales y legales formulen los planes, programas, estrategias y proyectos necesarios para la identificación, caracterización, y difusión de las costumbres y manifestaciones culturales que contribuyan al fomento, salvaguardia, internacionalización, promoción, protección, divulgación, financiación y conservación de los valores culturales que se originan alrededor de las expresiones históricas y culturales que han hecho tradición en el Festival Nacional del Caimán Cienaguero.

Así mismo, estas entidades adelantarán todo lo pertinente para postular las costumbres y manifestaciones culturales que hacen parte de las expresiones artísticas y culturales del Festival Nacional del Caimán Cienaguero a la Lista Representativa de Patrimonio Cultural Inmaterial (LRPCI), de acuerdo a lo establecido en la Ley 1185 de 2008, sus decretos reglamentarios o cualquier norma que la modifique.

PARÁGRAFO PRIMERO. Autorícese al Gobierno Nacional, al gobierno departamental y al municipal a destinar apropiaciones del Presupuesto General de la Nación y de sus presupuestos locales respectivamente tendientes a:

a) Fortalecer y promover la conservación de las actividades culturales, musicales y artísticas que se dan en torno a las Festival Nacional del Caimán Cienaguero.

b) Promover la divulgación y conservación de los valores culturales del Festival Nacional del Caimán Cienaguero como Patrimonio Cultural Inmaterial de la Nación para garantizar su reconocimiento a nivel nacional e internacional y dinamizar el turismo en la región.

c) Creación de un museo del Festival Nacional del Caimán Cienaguero.

d) Las demás que se consideren necesarias para proteger y promover el Festival Nacional del Caimán Cienaguero como Patrimonio Cultural Inmaterial de la Nación.

PARÁGRAFO SEGUNDO. El Ministerio de las Culturas, las Artes y los Saberes, en coordinación con el Ministerio de Comercio, Industria y Turismo, FONTUR, PROCOLOMBIA, la Agencia Presidencial de Cooperación Internacional de Colombia, la Gobernación de Magdalena y la Alcaldía de Ciénaga podrán gestionar recursos con el sector privado y de cooperación internacional en aras de cumplir con lo dispuesto en el presente artículo y promocionar al Departamento del Magdalena, como destino turístico Nacional e internacional.

PARÁGRAFO TERCERO. Autoricese al Gobierno Nacional a incorporar los recursos necesarios para que se financie un producto audiovisual corto con perfil multiplataformas que resalte la importancia Social, Histórica y Cultural del Festival Nacional del Caimán Cienaguero del Municipio de Ciénaga, Departamento del Magdalena, el cual podrá transmitirse a nivel nacional en alguno de los canales del Sistema de Medios Públicos.

ARTÍCULO 3°. RECONOCIMIENTO DE BIENES DE INTERÉS CULTURAL. Al tenor de lo dispuesto en la Ley 1185 de 2008 o la norma que la sustituya, modifique o adicione, el Ministerio de las Culturas, las Artes y los Saberes, adoptará las medidas pertinentes para reconocer como bienes de Interés Cultural de la Nación, los elementos que hagan parte del Festival Nacional del Caimán Cienaguero.

PARÁGRAFO. El Ministerio de las Culturas, las Artes y los Saberes en coordinación con el departamento del Magdalena y el municipio de Ciénaga, realizaran un inventario de los elementos en los términos del artículo 1 de la Ley 1185 de 2008, que hagan parte del Festival Nacional del Caimán Cienaguero, para que se surta la declaración mencionada en el presente artículo y se protejan a través del plan especial de salvaguardia.

ARTICULO 4°. PLAN ESPECIAL DE SALVAGUARDIA CULTURAL Y PROMOCIÓN TURISTICA. Facúltese al Gobierno Nacional a través del Ministerio de Cultura, las Artes y los Saberes, para que incluya en la lista representativa de patrimonio cultural inmaterial – LRPCI - el Festival Nacional del Caimán Cienaguero del municipio de Ciénaga en el departamento del Magdalena y así mismo desarrolle y adopte el Plan Especial de Salvaguarda (PES) correspondiente.

Para efectos de lo anterior, y del cumplimiento del parágrafo primero del artículo 3 de la presente Ley, se constituirá un Comité de salvaguardia cultural y promoción turística, conformado por las siguientes entidades y actores:

a) El Ministerio de las Culturas, las Artes y los Saberes.

b) El Ministerio de Comercio, Industria y Turismo.
c) PROCOLOMBIA.
d) FONTUR.
e) La Agencia Presidencial de Cooperación Internacional de Colombia.
f) La Gobernación de Magdalena.
g) La Alcaldía de Ciénaga (Departamento del Magdalena).
h) Dos (2) Gestores culturales que participen en el Festival del Caimán Cienaguero.

El Comité se reunirá mínimo tres (3) veces al año para planear y ejecutar acciones conjuntas al respecto. La Presidencia del mencionado Comité será ejercida por la Gobernación del Departamento del Magdalena quien será el encargado de convocar al Comité en pleno y la Secretaria Técnica la ejercerá el Ministerio de las Culturas, las Artes y los Saberes.

El Comité se dará su propio reglamento, elegirá a los dos (2) gestores culturales que participaran en el Comité previa convocatoria pública, elaborará y ejecutará el plan especial de salvaguardia del Festival Nacional del Caimán Cienaguero y elaborará y ejecutará una estrategia de promoción turística del departamento del Magdalena a nivel nacional e internacional.

PARÁGRAFO. Las entidades del gobierno nacional solo podrán delegar para efectos de la participación del Presente Comité a Viceministros o subdirectores. En el caso del Gobernador del Magdalena y el Alcalde del municipio de Ciénaga (Magdalena) solo podrán delegar a secretarios del despacho.

En la primera sesión del Comité que se realice al año, es obligatoria la asistencia de los titulares de las entidades del orden nacional y entidades territoriales.

ARTÍCULO 5°. ESTAMPILLAS POSTALES CONMEMORATIVAS. Autoricese al Gobierno Nacional a través del Ministerio de Tecnologías de la Información y las Comunicaciones, la emisión de estampillas postales conmemorativas como reconocimiento de la importancia Social, Histórica y Cultural de la declaratoria de patrimonio cultural inmaterial de la nación que realiza la presente ley al Festival Nacional del Caimán Cienaguero del municipio de Ciénaga en el departamento del Magdalena.

Servicios Postales Nacionales S. A. S., Operador Postal Oficial de Colombia, realizará la producción comercial de las estampillas postales conmemorativas ordenadas, así como de los productos filatélicos relacionados con las mismas, en la cantidad y valor facial que serán determinados de acuerdo con las necesidades del servicio de correo. Así mismo, pondrá en marcha los planes de comercialización y consumo necesarios para garantizar la circulación de las estampillas objeto de la emisión.

PARÁGRAFO. Servicios Postales Nacionales S.A.S (4-72) en coordinación con el Departamento del Magdalena, entregarán las mencionadas estampillas a los cuerpos diplomáticos y consulares debidamente acreditados en el territorio colombiano.

Para efectos del cumplimiento del presente parágrafo, el Ministerio de Relaciones Exteriores entregará dentro del mes posterior a la sanción de esta Ley a Servicios Postales Nacionales S.A.S (4-72) y al Departamento del Magdalena, el listado oficial y detallado de los cuerpos diplomáticos y consulares debidamente acreditados en el territorio nacional.

ARTÍCULO 6°. CONCURRENCIA. El Congreso de la República de Colombia, dentro de los tres (3) meses posteriores a la sanción de esta Ley, concurrirá en el reconocimiento, exaltación y declaratoria de patrimonio cultural inmaterial al Festival Nacional del Caimán Cienaguero del municipio de Ciénaga, departamento del Magdalena, emitiendo una placa en mármol que contenga el texto de la presente Ley, la cual será entregada por el Presidente/a y el Vicepresidente/a del Congreso de la República al Alcalde/sa del Municipio de Ciénaga y al Gobernador/a del Magdalena en un acto protocolario organizado para tal fin en el municipio en mención.

ARTÍCULO 7°. VIGENCIA. La presente Ley rige a partir de su sanción y promulgación.

EL PRESIDENTE DEL HONORABLE SENADO DE LA REPÚBLICA,

LIDIO ARTURO GARCÍA TURBAY

EL SECRETARIO GENERAL DEL HONORABLE SENADO DE LA REPÚBLICA,

DIEGO ALEJANDRO GONZÁLEZ GONZÁLEZ

EL PRESIDENTE DE LA HONORABLE CÁMARA DE REPRESENTANTES,

JULIÁN DAVID LÓPEZ TENORIO

EL SECRETARIO GENERAL DE LA HONORABLE CÁMARA DE REPRESENTANTES,

JAIME LUIS LACOUTURE PEÑALOZA

Ministerio de Hacienda y Crédito Público

FE DE ERRATAS

Se informa que por un error técnico la Resolución número 0035 del 15 de enero de 2026, *"por la cual se ordena el gasto del Servicio de la Deuda del Presupuesto General de la Nación"*, no se incluyó en la edición número 53.369 del 16 de enero de 2026, por lo tanto, se procede a su publicación íntegra en la presente edición del ***Diario Oficial.***

Resoluciones

RESOLUCIÓN NÚMERO 0035 DE 2026

(enero 15)

por la cual se ordena el gasto del Servicio de la Deuda del Presupuesto General de la Nación.

El Director General de Crédito Público y Tesoro Nacional, en uso de sus facultades legales, en especial de las que le confiere el artículo 110 del Decreto número 111 de 1996, modificado por el artículo 124 de la Ley 1957 de 2019, la Resolución número 1123 del 25 de mayo de 2005 y el artículo 67 Ley 2559 de 2025;

CONSIDERANDO:

Que el artículo 110 del Decreto número 111 de 1996, modificado por el artículo 124 de la Ley 1957 de 2019, establece que los órganos que son una sección en el Presupuesto General de la Nación tendrán la capacidad de contratar y comprometer a nombre de la persona jurídica de la cual hagan parte y ordenar el gasto en desarrollo de las apropiaciones incorporadas en la respectiva sección, lo que constituye la autonomía presupuestal a que se refiere la Constitución Política y la ley;

Que el artículo antes citado dispone que estas facultades se encuentran radicadas en cabeza del Jefe de cada órgano ejecutor, quien podrá delegarlas en funcionarios del nivel directivo o quienes hagan sus veces, los que las ejercerán teniendo en cuenta las disposiciones legales vigentes;

Que la representación legal y la ordenación del gasto del Servicio de la Deuda del Presupuesto General de la Nación están a cargo del Ministro de Hacienda y Crédito Público o de quien este delegue, según las disposiciones de la Ley Orgánica del Presupuesto;

Que mediante Resolución número 1123 del 25 de mayo de 2005 el Ministro de Hacienda y Crédito Público delegó la ordenación del gasto del Servicio de la Deuda del Presupuesto General de la Nación en el Director General de Crédito Público y Tesoro Nacional;

Que de conformidad con el artículo 9° del Decreto número 630 de 1996, modificado por el Decreto número 1521 de 2005, los pagos que se hagan para atender obligaciones derivadas del Servicio de la Deuda Pública de la Nación deben estar soportados en un Documento de Instrucción de Pago (DIP) diligenciado en el formato que establezca la Dirección General de Crédito Público y Tesoro Nacional, firmado por el Jefe de Presupuesto de la Sección correspondiente al Servicio de la Deuda o quien haga sus veces, quien será el responsable de la información suministrada en el mismo;

Que mediante el artículo 67 de la Ley 2559 de diciembre de 2025, se autorizó a la Dirección General de Crédito Público y Tesoro Nacional para que con la orden de afectación presupuestal pueda adquirir las divisas necesarias que permitan la ejecución presupuestal correspondiente al servicio de deuda externa del Presupuesto General de la Nación, registrando las obligaciones presupuestales a la tasa de cambio vigente a la fecha de la afectación presupuestal. Lo anterior con el fin de fijar el valor definitivo de las apropiaciones necesarias para atender el servicio de la deuda externa frente a posibles variaciones en las tasas de cambio;

Que mediante memorando 3-2026-000423 del 14 de enero de 2026, la Subdirección de Riesgo indicó que *"no presenta objeción con la ejecución del servicio de la deuda de periodos (meses) futuros dentro de la actual vigencia (2026), siempre y cuando la TRM de registro de las obligaciones presupuestales se encuentre al menos un peso por debajo de la tasa de cambio promedio proyectada para la elaboración del presupuesto correspondiente a la vigencia 2026;*

Que a la fecha el detalle del servicio de deuda externa del Presupuesto General de la Nación equivalente en dólares de los Estados Unidos de América (USD) para los meses de enero, febrero, marzo, abril, mayo, junio y julio de 2026, tiene en cuenta los siguientes vencimientos desde el 16 de enero de 2026 hasta el 31 de julio de 2026;

CREDITO	DESCRIPCION	MON	VENCIMIENTO	AMORTIZACION	INTERES	COMISION	TOTAL
543100035	CAF-010385	USD	17/01/2026	30,000,000.00	2,383,470.83	-	32,383,470.83
543100038	CAF-011264	USD	28/01/2026	-	4,935,186.67	-	4,935,186.67
512100105	INVERSIONISTAS-GLB4.5%-2026	USD	28/01/2026	666,298,000.00	14,991,705.00		681,289,705.00
512100083	INVERSIONISTAS AMERI-GLB10.375%33	USD	28/01/2026	-	9,500,128.12		9,500,128.12
541100082	BID-1483/OC-CO	USD	29/01/2026	3,658,885.18	592,631.14	-	4,251,516.32
512100110	INVERSIONISTAS-BGL2030 3.00	USD	30/01/2026	-	23,144,520.00		23,144,520.00
570100007	COMISION CALIFIC, AB-	USD	31/01/2026	-	-	53,706.41	53,706.41
531100061	AFD-CCO 1079 01	USD	31/01/2026	9,062,230.77	3,520,636.38	-	12,582,867.14
531100060	AFD-CCO 1073 03N	USD	31/01/2026	8,246,630.00	2,149,621.56	-	10,396,251.56
542100102	BIRF-7740 CO	USD	1/02/2026	8,100,000.00	2,093,670.00	-	10,193,670.00
511100165	CITIBANK-	USD	1/02/2026	-	-	4,000.00	4,000.00
541100111	BID-2335/OC-CO	USD	2/02/2026	498,929.43	11,257.16	-	510,186.59
512100117	INVERSIONISTAS-BG7.5%2034	USD	2/02/2026	-	82,500,000.00		82,500,000.00
531100063	AFD-CCO 1117 01K	USD	8/02/2026	-	3,358,136.27	-	3,358,136.27
544100007	OFID-16060P	USD	15/02/2026	-	397,333.33	3,125.00	400,458.33
543100030	FIDA-FIDA I-871CO	USD	15/02/2026	560,860.09	134,567.42	-	695,427.51
543100030	FIDA-FIDA I-871CO	USD	15/02/2026	876,862.72	319,071.83	-	1,195,934.55
542100129	BIRF-9165 CO	USD	15/02/2026	38,450,000.00	5,307,825.00	-	43,757,825.00
542100116	BIRF-8320-CO	USD	15/02/2026	-	422,347.30	-	422,347.30
542100116	BIRF-8320-CO	USD	15/02/2026	-	1,869,162.03	-	1,869,162.03
542100114	BIRF-BIRF 8083 CO	USD	15/02/2026	140,970,267.05	1,966,535.22	-	142,936,802.27
542100114	BIRF-BIRF 8083 CO	USD	15/02/2026	18,027,698.97	494,716.96	-	18,522,415.93
542100113	BIRF-8225-CO	USD	15/02/2026	-	1,492,500.00	-	1,492,500.00
542100112	BIRF-8184-CO	USD	15/02/2026	-	2,675,000.00	-	2,675,000.00
542100111	BIRF-8223-CO	USD	15/02/2026	-	1,990,000.02	-	1,990,000.02
542100110	BIRF-8133-CO	USD	15/02/2026	-	62,212.74	-	62,212.74
542100109	BIRF-8080-CO	USD	15/02/2026	-	4,755,000.00	-	4,755,000.00
542100107	BIRF-7944-CO	USD	15/02/2026	-	341,719.68	-	341,719.68
542100106	BIRF-7845-CO	USD	15/02/2026	13,150,000.00	2,982,087.48	-	16,132,087.48
542100101	BIRF-7739 CO	USD	15/02/2026	14,794,597.67	2,263,573.44	-	17,058,171.11
541100164	BID-5229/OC-CO	USD	15/02/2026	-	306,470.33	8,959.10	315,429.43
541100146	BID-4424/OC-CO	USD	15/02/2026	-	2,600,430.94	6,396.97	2,606,827.91
541100142	BID- 4074/CH-CO	USD	15/02/2026	1,666,666.67	1,067,483.69	-	2,734,150.36
541100141	BID-4073/OC-CO	USD	15/02/2026	-	2,482,375.89	-	2,482,375.89
541100141	BID-4073/OC-CO	USD	15/02/2026	13,424,522.46	105,606.24	-	13,530,128.70
541100133	BID-3154 OC CO	USD	15/02/2026	-	235,259.62	-	235,259.62
541100133	BID-3154 OC CO	USD	15/02/2026	-	1,938.40	-	1,938.40
541100131	BID-3090/OC-CO	USD	15/02/2026	-	180,758.58	-	180,758.58
541100131	BID-3090/OC-CO	USD	15/02/2026	-	210,314.47	-	210,314.47
541100128	BID-3078/OC-CO	USD	15/02/2026	-	77,752.40	-	77,752.40
541100127	BID-3029/OC-CO	USD	15/02/2026	18,234,720.00	10,915,546.52	-	29,150,266.52
541100126	BID-2977/OC-CO	USD	15/02/2026	-	93,255.00	-	93,255.00
541100126	BID-2977/OC-CO	USD	15/02/2026	-	40,045.89	-	40,045.89
541100118	BID-2732/OC-CO	USD	15/02/2026	-	137,166.43	-	137,166.43
541100118	BID-2732/OC-CO	USD	15/02/2026	-	515,770.32	-	515,770.32
512100113	INVERSIONISTAS-BGL 3,875-61	USD	15/02/2026	-	14,566,803.13		14,566,803.13
512100059	INVERSIONISTAS-GLB8.375% 27	USD	15/02/2026	-	3,110,977.50		3,110,977.50
541100117	BID-2709/OC-CO	USD	16/02/2026	1,494,426.38	1,428,034.00	-	2,922,460.38
541100109	BID-2277/OC-CO	USD	16/02/2026	611,006.23	58,899.82	-	669,906.05
541100107	BID-2158/OC-CO	USD	18/02/2026	8,333,333.33	941,769.87	-	9,275,103.20
541100084	BID-1556/OC-CO	USD	18/02/2026	99,288.48	9,217.63	-	108,506.11
541100084	BID-1556/OC-CO	USD	18/02/2026	390,055.05	84,595.49	-	474,650.54
532100043	KEXIM-COL-1	USD	20/02/2026	22,540.70	-	-	22,540.70
532100043	KEXIM-COL-1	USD	20/02/2026	457,359.30	23,376.14	-	480,735.44
512100115	INVERSIONISTAS-BGL 4.125	USD	22/02/2026	-	10,612,511.25		10,612,511.25
512100103	INVERSIONISTAS-GLB5.625%44	USD	26/02/2026	-	70,312,500.00	-	70,312,500.00
570100007	COMISION CALIFIC, AB-	USD	28/02/2026	-	-	53,706.41	53,706.41
543100042	BCIE-2302	USD	28/02/2026	-	8,374,300.00	-	8,374,300.00
542100120	BIRF-8558-CO	USD	1/03/2026	12,461,088.11	4,963,126.05	-	17,424,214.16
511100165	CITIBANK-	USD	1/03/2026	-	-	4,000.00	4,000.00
541100115	BID-2540/OC-CO	USD	7/03/2026	12,635,840.00	6,275,004.48	-	18,910,844.48
512100067	INVERSIONISTAS AMERI-GLB11.85%	USD	9/03/2026	-	545,692.50		545,692.50
541100096	BID-1962 OC-CO	USD	12/03/2026	10,000,000.00	686,560.27	-	10,686,560.27
541100112	BID-2356/OC-CO	USD	13/03/2026	4,783,057.32	1,174,551.14	-	5,957,608.46
543100025	FIDA-I 702-CO	USD	15/03/2026	572,748.23	5,780.48	-	578,528.71
542100142	BIRF-BIRF 9777-CO	USD	15/03/2026	-	20,269,178.57	-	20,269,178.57
542100140	BIRF-9641-CO	USD	15/03/2026	-	1,936,849.31	-	1,936,849.31
542100139	BIRF-9662-CO	USD	15/03/2026	-	6,478,372.85	-	6,478,372.85
542100139	BIRF-9662-CO	USD	15/03/2026	-	4,847,772.65	-	4,847,772.65
542100133	BIRF-9299-CO	USD	15/03/2026	-	964,693.92	-	964,693.92
542100133	BIRF-9299-CO	USD	15/03/2026	16,160,543.78	3,369,210.31	-	19,529,754.10
542100132	BIRF-9289 CO	USD	15/03/2026	-	964,693.92	-	964,693.92
542100132	BIRF-9289 CO	USD	15/03/2026	16,160,543.78	3,369,210.31	-	19,529,754.10
542100131	BIRF-9246 CO	USD	15/03/2026	-	180,983.14	-	180,983.14
542100131	BIRF-9246 CO	USD	15/03/2026	-	189,922.70	-	189,922.70
542100130	BIRF-9240 CO	USD	15/03/2026	-	1,392,137.67	-	1,392,137.67
542100130	BIRF-9240 CO	USD	15/03/2026	24,240,815.68	4,895,900.03	-	29,136,715.70
541100179	BID-5983/KI-CO	USD	15/03/2026	-	694,444.44	-	694,444.44
541100178	BID-5982/OC-CO	USD	15/03/2026	-	9,317,567.57	-	9,317,567.57
541100177	BID-5850/OC-CO	USD	15/03/2026	-	221,808.29	183,569.45	405,377.74
541100176	BID-5853/OC-CO	USD	15/03/2026	-	1,460,449.52	216,902.77	1,677,352.29
541100175	BID-5807 OC-CO	USD	15/03/2026	-	12,826,854.13	-	12,826,854.13
541100174	BID-5766/OC-CO	USD	15/03/2026	-	13,131,020.79	-	13,131,020.79
541100170	BID-5398/0C-CO	USD	15/03/2026	-	17,673,706.90	-	17,673,706.90
541100169	BID-5399/KI-CO	USD	15/03/2026	-	1,239,726.03	-	1,239,726.03
541100168	BID-5385/OC-CO	USD	15/03/2026	-	485,103.60	27,499.08	512,602.68
541100167	BID-5389/OC-CO	USD	15/03/2026	-	4,122,736.90	-	4,122,736.90
541100167	BID-5389/OC-CO	USD	15/03/2026	-	154,255.15	-	154,255.15
541100166	BID-5283/OC-CO	USD	15/03/2026	-	2,077,740.31	37,276.08	2,115,016.39
541100162	BID-5187 OC-CO	USD	15/03/2026	-	1,226,848.29	-	1,226,848.29
541100161	BID-5193/OC-CO	USD	15/03/2026	-	2,340,603.48	31,211.79	2,371,815.27
541100143	BID-3747/TC-CO	USD	15/03/2026	-	33,318.28	-	33,318.28
541100139	BID-3697/OC-CO	USD	15/03/2026	-	1,845,086.27	-	1,845,086.27
541100139	BID-3697/OC-CO	USD	15/03/2026	13,813,664.48	150,261.98	-	13,963,926.46
512100108	INVERSIONISTAS-GLOBAL2029	USD	15/03/2026	-	45,000,000.00		45,000,000.00
531100054	ICO-01019015.0	USD	18/03/2026	221,340.69	6,677.11	-	228,017.80
512100093	INVERSIONISTAS AMERI-7.375% 37	USD	18/03/2026	-	67,053,500.00		67,053,500.00
512100106	INVERSIONISTAS-GLB3.875%-26	USD	22/03/2026	424,475,149.66	7,843,879.93		432,319,029.59
541100113	BID-2341/OC-CO	USD	29/03/2026	6,666,666.67	781,523.29	-	7,448,189.96
570100007	COMISION CALIFIC, AB-	USD	31/03/2026	-	-	53,706.41	53,706.41
541100097	BID-1951 OC-CO	USD	31/03/2026	10,586,612.67	5,178,176.91	-	15,764,789.58
541100088	BID-1596/OC-CO	USD	1/04/2026	2,541.24	265.49	-	2,806.73
541100088	BID-1596/OC-CO	USD	1/04/2026	690,565.22	142,245.46	-	832,810.68
511100165	CITIBANK-	USD	1/04/2026	-	-	4,000.00	4,000.00
543100046	CAF-012391	USD	10/04/2026	-	682,588.89	92,572.28	775,161.17
544100004	OFID-1292P	USD	15/04/2026	1,000,000.00	131,250.00	35,000.00	1,166,250.00
542100122	BIRF-8716 CO	USD	15/04/2026	-	5,444,976.64	-	5,444,976.64
542100121	BIRF-8668 CO	USD	15/04/2026	-	7,415,792.91	-	7,415,792.91
542100119	BIRF-8538-CO	USD	15/04/2026	-	5,581,892.68	-	5,581,892.68
542100098	BIRF-76190-CO	USD	15/04/2026	15,495,000.00	3,209,531.00	-	18,704,531.00
542100098	BIRF-76190-CO	USD	15/04/2026	3,600,000.00	1,541,280.00	-	5,141,280.00
542100097	BIRF-76200-CO	USD	15/04/2026	443,216.68	5,916.94	-	449,133.62
542100096	BIRF-76210-CO	USD	15/04/2026	17,325,000.00	6,185,655.00	-	23,510,655.00
542100095	BIRF-75340-CO	USD	15/04/2026	16,665,000.00	5,400,450.00	-	22,065,450.00
542100094	BIRF-75400-CO	USD	15/04/2026	9,348,737.44	186,974.75	-	9,535,712.19
541100154	BID-4773/OC-CO	USD	15/04/2026	-	2,303,221.53	-	2,303,221.53
541100154	BID-4773/OC-CO	USD	15/04/2026	21,889,744.81	379,422.24	-	22,269,167.04
541100100	BID-2064/OC-CO	USD	15/04/2026	8,333,333.33	695,838.36	-	9,029,171.69
512100111	INVERSIONISTAS-BGL 3,125-31	USD	15/04/2026	-	39,686,750.00		39,686,750.00
541100098	BID-1947 OC-CO	USD	18/04/2026	8,599,464.93	4,532,276.33	-	13,131,741.26
541100108	BID-2191/OC-CO	USD	19/04/2026	8,064,516.13	904,611.58	-	8,969,127.71
512100116	INVERSIONISTAS-GLB 8% 2033	USD	20/04/2026	-	64,969,640.00		64,969,640.00
532100040	ICO-	USD	21/04/2026	181,817.13	-	-	181,817.13
512100114	INVERSIONISTAS-BGL 3,250 32	USD	22/04/2026	-	32,500,000.00		32,500,000.00
543100044	BCIE-2331	USD	25/04/2026	-	7,826,252.78	-	7,826,252.78

512100123	INVERSIONISTAS-BG8.500%2035	USD	25/04/2026	-	24,263,207.50		24,263,207.50
512100122	INVERSIONISTAS-BG2030 7,375	USD	25/04/2026	-	70,062,500.00		70,062,500.00
512100107	INVERSIONISTAS-GLB3.875% 27	USD	25/04/2026	-	33,715,290.00		33,715,290.00
543100039	CAF-CFA011592	USD	29/04/2026	-	8,437,722.22	-	8,437,722.22
570100007	COMISION CALIFIC, AB-	USD	30/04/2026	-	-	53,706.41	53,706.41
541100099	BID-1963 OC-CO	USD	30/04/2026	300,448.01	158,348.62	-	458,796.62
531100062	AFD-CCO1097 01 T	USD	30/04/2026	9,098,923.07	4,962,673.97	-	14,061,597.04
511100165	CITIBANK-	USD	1/05/2026	-	-	4,000.00	4,000.00
541100110	BID-2271/OC-CO	USD	3/05/2026	1,290,403.98	271,733.09	-	1,562,137.07
531100056	AFD-CCO102701K	USD	6/05/2026	3,333,333.33	1,209,348.15	-	4,542,681.48
531100056	AFD-CCO102701K	USD	6/05/2026	10,000,000.00	3,217,777.78	-	13,217,777.78
512100121	INVERSIONISTAS-BG8.375%2054	USD	7/05/2026	-	68,675,000.00		68,675,000.00
512100120	INVERSIONISTAS-BG7.75%2036	USD	7/05/2026	-	77,500,000.00		77,500,000.00
541100104	BID-1769-OC-CO-1	USD	10/05/2026	18,406,104.54	1,760,248.36	-	20,166,352.90
512100119	INVERSIONISTAS-8,750% 53	USD	14/05/2026	-	36,985,156.25		36,985,156.25
512100118	INVERSIONISTAS-8,000% 35	USD	14/05/2026	-	66,304,000.28		66,304,000.28
544100006	OFID-OFID 15462P	USD	15/05/2026	-	4,326,805.00	-	4,326,805.00
542100138	BIRF-9542 CO	USD	15/05/2026	-	508,598.93	-	508,598.93
542100138	BIRF-9542 CO	USD	15/05/2026	-	6,066,379.49	-	6,066,379.49
542100136	BIRF-9360	USD	15/05/2026	-	53,053.68	-	53,053.68
542100136	BIRF-9360	USD	15/05/2026	-	551,055.55	-	551,055.55
542100126	BIRF-9047 CO	USD	15/05/2026	-	5,620,000.00	-	5,620,000.00
542100124	BIRF-8937-CO	USD	15/05/2026	-	135,880.29	50,581.57	186,461.86
542100124	BIRF-8937-CO	USD	15/05/2026	-	505,820.98	-	505,820.98
541100172	BID-5556/OC-CO	USD	15/05/2026	-	895,389.80	-	895,389.80
541100172	BID-5556/OC-CO	USD	15/05/2026	-	1,747,776.04	-	1,747,776.04
541100171	BID-5552/OC-CO	USD	15/05/2026	-	1,343,084.70	-	1,343,084.70
541100171	BID-5552/OC-CO	USD	15/05/2026	-	2,621,664.06	-	2,621,664.06
541100163	BID-5170/OC-CO	USD	15/05/2026	-	3,643,826.07	-	3,643,826.07
541100156	BID-4902/OC-CO	USD	15/05/2026	-	1,446,478.15	-	1,446,478.15
541100153	BID-4856/OC-CO	USD	15/05/2026	2,777,777.78	302,299.05	-	3,080,076.83
541100152	BID-4848/OC-CO	USD	15/05/2026	-	344,137.20	-	344,137.20
541100140	BID-3814/OC-CO	USD	15/05/2026	-	5,815,802.74	-	5,815,802.74
521100069	KFW BANKENGRUPPE-31671	USD	15/05/2026	-	3,481,156.98	-	3,481,156.98
521100068	KFW BANKENGRUPPE-31672	USD	15/05/2026	-	3,481,156.98	-	3,481,156.98
521100067	KFW BANKENGRUPPE-KFW 31314	USD	15/05/2026	-	2,200,119.60	-	2,200,119.60
521100066	KFW BANKENGRUPPE-KFW 31313	USD	15/05/2026	-	2,200,119.60	-	2,200,119.60
521100065	KFW BANKENGRUPPE-KFW 31335	USD	15/05/2026	-	2,200,119.60	-	2,200,119.60
521100064	KFW BANKENGRUPPE-30626	USD	15/05/2026	9,462,880.00	3,304,437.70	-	12,767,317.70
521100063	KFW BANKENGRUPPE-30345	USD	15/05/2026	7,097,160.00	2,335,734.11	-	9,432,894.11
521100062	KFW BANKENGRUPPE-30054	USD	15/05/2026	7,885,733.33	227,109.12	-	8,112,842.45

521100061	KFW BANKENGRUPPE-30055	USD	15/05/2026	7,885,733.33	227,109.12	-	8,112,842.45
521100060	KFW BANKENGRUPPE-30025	USD	15/05/2026	9,462,880.00	681,327.36	-	10,144,207.36
521100059	KFW BANKENGRUPPE-30023	USD	15/05/2026	3,785,152.00	370,944.90	-	4,156,096.90
521100057	KFW BANKENGRUPPE-29758	USD	15/05/2026	4,479,200.00	537,504.00	-	5,016,704.00
521100056	KFW BANKENGRUPPE-KFW 28707	USD	15/05/2026	1,903,693.33	-	-	1,903,693.33
521100055	KFW BANKENGRUPPE-28519	USD	15/05/2026	7,886,127.62	236,583.83	-	8,122,711.45
521100054	KFW BANKENGRUPPE-28596	USD	15/05/2026	6,308,192.38	251,736.21	-	6,559,928.59
521100053	KFW BANKENGRUPPE-28473	USD	15/05/2026	7,886,127.62	307,558.98	-	8,193,686.60
512100112	INVERSIONISTAS-BGL 4,125-51	USD	15/05/2026	-	21,361,848.75		21,361,848.75
512100109	INVERSIONISTAS-BGL2049 5.20	USD	15/05/2026	-	56,380,558.00		56,380,558.00
541100114	BID-2249/OC-CO	USD	23/05/2026	260,092.00	30,588.21	-	290,680.21
543100034	CAF-9626	USD	24/05/2026	17,307,692.30	3,475,722.12	-	20,783,414.42
543100033	CAF-9148	USD	24/05/2026	19,230,769.23	6,394,656.52	-	25,625,425.75
570100007	COMISION CALIFIC, AB-	USD	31/05/2026	-	-	53,706.41	53,706.41
532100045	AFD-CCO 103201F	USD	31/05/2026	13,553,604.16	518,018.75	-	14,071,622.91
532100044	AGENCE FRANCAISE DE - CCO 100501F	USD	31/05/2026	4,666,666.67	1,089,270.00	-	5,755,936.67
531100059	AFD-CCO 1063 05P	USD	31/05/2026	7,666,666.67	2,563,925.00	-	10,230,591.67
531100057	AFD-CCO 1043 01	USD	31/05/2026	8,970,021.66	941,433.67	-	9,911,455.34
531100055	AFD-CCO 1020 01C	USD	31/05/2026	3,333,333.33	766,759.26	-	4,100,092.59
542100118	BIRF-8454-CO	USD	1/06/2026	-	8,225,000.00	-	8,225,000.00
511100165	CITIBANK-	USD	1/06/2026	-	-	4,000.00	4,000.00
543100040	CAF-011733	USD	3/06/2026	-	7,798,548.33	-	7,798,548.33
543100027	CAF-5842	USD	4/06/2026	7,779,505.65	1,105,527.05	-	8,885,032.70
543100036	CAF-CFA 011052	USD	6/06/2026	-	43,578.24	129,680.24	173,258.48
541100091	BID-1671/OC-CO	USD	9/06/2026	1,039,650.95	243,187.17	-	1,282,838.12
541100095	BID-1930/OC-CO	USD	14/06/2026	10,000,000.00	551,285.48	-	10,551,285.48
544100002	OFID-1099P	USD	15/06/2026	666,860.00	9,169.33	3,334.30	679,363.63
543100045	CAF-12302 12304	USD	15/06/2026	-	-	19,110.00	19,110.00
543100045	CAF-12302 12304	USD	15/06/2026	-	-	92,895.82	92,895.82
542100117	BIRF-8455-CO	USD	15/06/2026	-	7,665,000.00	-	7,665,000.00
542100115	BIRF-8287-CO	USD	15/06/2026	-	8,190,000.00	-	8,190,000.00
541100151	BID-4701 OC-CO	USD	15/06/2026	-	21,715.34	-	21,715.34
541100151	BID-4701 OC-CO	USD	15/06/2026	-	299,605.91	-	299,605.91
541100150	BID-4702-KI-CO	USD	15/06/2026	1,351,351.35	623,287.67	-	1,974,639.02
541100149	BID-4550/OC-CO	USD	15/06/2026	437,806.45	370,455.75	-	808,262.20
541100138	BID-3594/OC-CO	USD	15/06/2026	-	688,320.70	-	688,320.70
541100137	BID-3593/OC-CO	USD	15/06/2026	-	710,334.07	-	710,334.07
541100135	BID-3554/OC-CO	USD	15/06/2026	-	7,242,602.74	-	7,242,602.74
541100132	BID-3155/OC-CO	USD	15/06/2026	-	65,639.86	-	65,639.86
541100132	BID-3155/OC-CO	USD	15/06/2026	-	179,607.30	-	179,607.30
541100130	BID-3130/OC-CO	USD	15/06/2026	-	134,102.42	-	134,102.42
541100130	BID-3130/OC-CO	USD	15/06/2026	-	67,396.61	-	67,396.61
541100129	BID-3104	USD	15/06/2026	-	252,660.16	-	252,660.16

541100129	BID-3104	USD	15/06/2026	-	1,226,137.84	-	1,226,137.84
541100124	BID-2575/OC-CO	USD	15/06/2026	164,126.33	57,971.31	-	222,097.64
541100124	BID-2575/OC-CO	USD	15/06/2026	4,749,395.40	2,391,478.90	-	7,140,874.30
541100123	BID-2576/TC-CO	USD	15/06/2026	556,980.66	31,244.33	-	588,224.99
541100122	BID-2886/OC-CO	USD	15/06/2026	-	13,776.04	-	13,776.04
541100121	BID-2755/OC-CO	USD	15/06/2026	-	138,758.03	-	138,758.03
541100116	BID-2616/OC-CO	USD	15/06/2026	4,000,000.00	572,746.52	-	4,572,746.52
541100101	BID-2079/OC-CO	USD	15/06/2026	411,119.45	257,061.11	-	668,180.57
541100089	BID-1624/OC-CO	USD	15/06/2026	117,232.76	12,295.00	-	129,527.76
541100089	BID-1624/OC-CO	USD	15/06/2026	2,452,566.85	513,414.30	-	2,965,981.15
512100104	INVERSIONISTAS-GLB5% 2045	USD	15/06/2026	-	91,773,700.00		91,773,700.00
511100167	SUMITOMO MITSUI BANK-	USD	15/06/2026	-	1,482,518.73	-	1,482,518.73
511100166	SUMITOMO MITSUI BANK-	USD	15/06/2026	-	7,231,069.89	-	7,231,069.89
543100029	CAF-6959	USD	17/06/2026	3,400,000.00	666,643.55	-	4,066,643.55
543100047	CAF-012487	USD	18/06/2026	-	8,454,051.67	-	8,454,051.67
543100048	CAF-012811	USD	19/06/2026	-	1,413,125.00	-	1,413,125.00
543100043	CAF-CFA 012198	USD	22/06/2026	-	5,964,797.22	-	5,964,797.22
543100032	CAF-8204	USD	28/06/2026	2,577,360.50	433,149.46	-	3,010,509.96
512100094	INVERSIONISTAS AMERI-GLB 9.85 27	USD	28/06/2026	-	9,597,367.20		9,597,367.20
570100007	COMISION CALIFIC, AB-	USD	30/06/2026	-	-	53,706.41	53,706.41
543100049	CAF-012814	USD	30/06/2026	-	1,296,250.00	-	1,296,250.00
543100037	CAF-CFA011065	USD	30/06/2026	17,241,379.31	8,022,877.01	-	25,264,256.32
521100052	KFW BANKENGRUPPE-KFW28382	USD	30/06/2026	4,743,600.00	389,644.57	-	5,133,244.57
521100051	KFW BANKENGRUPPE-28100	USD	30/06/2026	3,557,700.00	300,625.65	-	3,858,325.65
521100050	KFW BANKENGRUPPE-27984	USD	30/06/2026	3,121,288.80	101,129.76	-	3,222,418.56
521100049	KFW BANKENGRUPPE-27905	USD	30/06/2026	4,681,933.20	125,709.91	-	4,807,643.11
521100045	KFW BANKENGRUPPE-200266270	USD	30/06/2026	135,956.75	12,237.25	-	148,194.00
521100045	KFW BANKENGRUPPE-200266270	USD	30/06/2026	145,298.27	35,003.43	-	180,301.70
511100165	CITIBANK-	USD	30/06/2026	-	-	4,000.00	4,000.00
543100026	CAF- 4844	USD	9/07/2026	2,660,652.32	67,708.54	-	2,728,360.86
543100041	CAF-CFA11759	USD	11/07/2026	-	7,594,609.17	-	7,594,609.17
541100092	BID-1742/OC-CO	USD	11/07/2026	263,414.70	34,211.94	-	297,626.64
541100092	BID-1742/OC-CO	USD	11/07/2026	891,427.89	223,191.32	-	1,114,619.21
543100003	NDF-	USD	14/07/2026	31,741.29	2,393.82	-	34,135.11
544100003	OFID-1280P	USD	15/07/2026	666,660.00	75,003.00	20,000.79	761,663.79
542100137	BIRF-9458 CO	USD	15/07/2026	31,330,924.17	8,214,170.97	-	39,545,095.14
542100135	BIRF-9352 CO	USD	15/07/2026	23,457,040.43	5,397,343.95	-	28,854,384.37
542100134	BIRF-9325 CO	USD	15/07/2026	9,399,277.25	2,314,917.67	-	11,714,194.92
542100128	BIRF-9072 CO/2826	USD	15/07/2026	-	1,504,541.58	-	1,504,541.58
542100128	BIRF-9072 CO/2826	USD	15/07/2026	-	1,587,517.15	-	1,587,517.15
542100127	BIRF-9142-CO	USD	15/07/2026	-	10,255,000.00	-	10,255,000.00
542100125	BIRF-8961 CO	USD	15/07/2026	-	9,412,350.00	-	9,412,350.00
542100123	BIRF-8806-CO	USD	15/07/2026	-	7,750,000.00	-	7,750,000.00
541100173	BID-5738/OC-CO	USD	15/07/2026	-	325,090.60	54,955.91	380,046.51
541100165	BID-5286/OC-CO	USD	15/07/2026	-	214,079.69	15,397.91	229,477.60
541100160	BID-5053/OC-CO	USD	15/07/2026	-	817,404.69	-	817,404.69

541100159	BID-4955/OC-CO	USD	15/07/2026	11,358,000.00	13,215,354.81	-	24,573,354.81
541100157	BID-4934/OC-CO	USD	15/07/2026	-	496,925.72	-	496,925.72
541100155	BID-4922/OC-CO	USD	15/07/2026	-	363,065.29	-	363,065.29
541100148	BID-4552/OC-CO	USD	15/07/2026	19,826,768.00	495,669.20	-	20,322,437.20
541100147	BID-4446/OC-CO	USD	15/07/2026	-	537,548.75	18,051.53	555,600.28
541100145	BID-4443/OC-CO	USD	15/07/2026	-	770,186.25	-	770,186.25
541100136	BID-3284/OC-CO	USD	15/07/2026	-	5,672,986.30	-	5,672,986.30
541100134	BID-3248/OC-CO	USD	15/07/2026	-	5,672,986.30	-	5,672,986.30
543100035	CAF-010385	USD	17/07/2026	30,000,000.00	1,977,425.00	-	31,977,425.00
512100096	INVERSIONISTAS-GL 6.125%-41	USD	18/07/2026	-	76,562,500.00		76,562,500.00
543100038	CAF-011264	USD	28/07/2026	12,068,965.52	4,854,721.67	-	16,923,687.19
512100083	INVERSIONISTAS AMERI-GLB10.375%33	USD	28/07/2026	-	9,500,128.13		9,500,128.13
541100082	BID-1483/OC-CO	USD	29/07/2026	3,658,885.18	499,687.43	-	4,158,572.61
512100110	INVERSIONISTAS-BGL2030 3.00	USD	30/07/2026	-	23,144,520.00		23,144,520.00
570100007	COMISION CALIFIC, AB-	USD	31/07/2026	-	-	53,706.41	53,706.41
531100061	AFD-CCO 1079 01	USD	31/07/2026	9,124,846.15	3,399,083.29	-	12,523,929.44
531100060	AFD-CCO 1073 03N	USD	31/07/2026	8,303,610.00	2,058,211.20	-	10,361,821.20
			TOTAL	**2,092,457,930.37**	**1,693,278,434.70**	**1,446,465.46**	**3,787,182,830.57**

RESUELVE:

Artículo 1°. *Ordenación del gasto*. Ordénese el gasto del Servicio de la Deuda Pública externa de la Nación, por la suma de Trece Billones ochocientos cuarenta y dos mil setecientos cincuenta y nueve millones ciento noventa y cuatro mil novecientos ochenta y seis pesos con veinte centavos ($13.842.759.194.986,20) moneda corriente correspondiente al periodo comprendido entre el 16 de enero hasta el 31 de julio de la presente vigencia, de conformidad con el siguiente detalle:

CREDITO	DESCRIPCION	MON	VENCIMIENTO	AMORTIZACION	INTERES	COMISION	TOTAL
543100035	CAF-010385	USD	17/01/2026	30,000,000.00	2,383,470.83	-	32,383,470.83
543100038	CAF-011264	USD	28/01/2026	-	4,935,186.67	-	4,935,186.67
512100105	INVERSIONISTAS-GLB4.5%-2026	USD	28/01/2026	666,298,000.00	14,991,705.00		681,289,705.00
512100083	INVERSIONISTAS AMERI-GLB10.375%33	USD	28/01/2026	-	9,500,128.12		9,500,128.12
541100082	BID-1483/OC-CO	USD	29/01/2026	3,658,885.18	592,631.14	-	4,251,516.32
512100110	INVERSIONISTAS-BGL2030 3.00	USD	30/01/2026	-	23,144,520.00		23,144,520.00
570100007	COMISION CALIFIC, AB-	USD	31/01/2026	-	-	53,706.41	53,706.41
531100061	AFD-CCO 1079 01	USD	31/01/2026	9,062,230.77	3,520,636.38	-	12,582,867.14
531100060	AFD-CCO 1073 03N	USD	31/01/2026	8,246,630.00	2,149,621.56	-	10,396,251.56
542100102	BIRF-7740 CO	USD	1/02/2026	8,100,000.00	2,093,670.00	-	10,193,670.00
511100165	CITIBANK-	USD	1/02/2026	-	-	4,000.00	4,000.00
541100111	BID-2335/OC-CO	USD	2/02/2026	498,929.43	11,257.16	-	510,186.59
512100117	INVERSIONISTAS-BG7.5%2034	USD	2/02/2026	-	82,500,000.00		82,500,000.00
531100063	AFD-CCO 1117 01K	USD	8/02/2026	-	3,358,136.27	-	3,358,136.27
544100007	OFID-16060P	USD	15/02/2026	-	397,333.33	3,125.00	400,458.33
543100030	FIDA-FIDA I-871CO	USD	15/02/2026	560,860.09	134,567.42	-	695,427.51
543100030	FIDA-FIDA I-871CO	USD	15/02/2026	876,862.72	319,071.83	-	1,195,934.55
542100129	BIRF-9165 CO	USD	15/02/2026	38,450,000.00	5,307,825.00	-	43,757,825.00
542100116	BIRF-8320-CO	USD	15/02/2026	-	422,347.30	-	422,347.30
542100116	BIRF-8320-CO	USD	15/02/2026	-	1,869,162.03	-	1,869,162.03
542100114	BIRF-BIRF 8083 CO	USD	15/02/2026	140,970,267.05	1,966,535.22	-	142,936,802.27
542100114	BIRF-BIRF 8083 CO	USD	15/02/2026	18,027,698.97	494,716.96	-	18,522,415.93
542100113	BIRF-8225-CO	USD	15/02/2026	-	1,492,500.00	-	1,492,500.00
542100112	BIRF-8184-CO	USD	15/02/2026	-	2,675,000.00	-	2,675,000.00
542100111	BIRF-8223-CO	USD	15/02/2026	-	1,990,000.02	-	1,990,000.02
542100110	BIRF-8133-CO	USD	15/02/2026	-	62,212.74	-	62,212.74
542100109	BIRF-8080-CO	USD	15/02/2026	-	4,755,000.00	-	4,755,000.00
542100107	BIRF-7944-CO	USD	15/02/2026	-	341,719.68	-	341,719.68
542100106	BIRF-7845-CO	USD	15/02/2026	13,150,000.00	2,982,087.48	-	16,132,087.48
542100101	BIRF-7739 CO	USD	15/02/2026	14,794,597.67	2,263,573.44	-	17,058,171.11
541100164	BID-5229/OC-CO	USD	15/02/2026	-	306,470.33	8,959.10	315,429.43
541100146	BID-4424/OC-CO	USD	15/02/2026	-	2,600,430.94	6,396.97	2,606,827.91
541100142	BID- 4074/CH-CO	USD	15/02/2026	1,666,666.67	1,067,483.69	-	2,734,150.36
541100141	BID-4073/OC-CO	USD	15/02/2026	-	2,482,375.89	-	2,482,375.89
541100141	BID-4073/OC-CO	USD	15/02/2026	13,424,522.46	105,606.24	-	13,530,128.70
541100133	BID-3154 OC CO	USD	15/02/2026	-	235,259.62	-	235,259.62
541100133	BID-3154 OC CO	USD	15/02/2026	-	1,938.40	-	1,938.40
541100131	BID-3090/OC-CO	USD	15/02/2026	-	180,758.58	-	180,758.58
541100131	BID-3090/OC-CO	USD	15/02/2026	-	210,314.47	-	210,314.47
541100128	BID-3078/OC-CO	USD	15/02/2026	-	77,752.40	-	77,752.40
541100127	BID-3029/OC-CO	USD	15/02/2026	18,234,720.00	10,915,546.52	-	29,150,266.52
541100126	BID-2977/OC-CO	USD	15/02/2026	-	93,255.00	-	93,255.00
541100126	BID-2977/OC-CO	USD	15/02/2026	-	40,045.89	-	40,045.89
541100118	BID-2732/OC-CO	USD	15/02/2026	-	137,166.43	-	137,166.43
541100118	BID-2732/OC-CO	USD	15/02/2026	-	515,770.32	-	515,770.32
512100113	INVERSIONISTAS-BGL 3,875-61	USD	15/02/2026	-	14,566,803.13		14,566,803.13
512100059	INVERSIONISTAS-GLB8.375% 27	USD	15/02/2026	-	3,110,977.50		3,110,977.50
541100117	BID-2709/OC-CO	USD	16/02/2026	1,494,426.38	1,428,034.00	-	2,922,460.38
541100109	BID-2277/OC-CO	USD	16/02/2026	611,006.23	58,899.82	-	669,906.05
541100107	BID-2158/OC-CO	USD	18/02/2026	8,333,333.33	941,769.87	-	9,275,103.20
541100084	BID-1556/OC-CO	USD	18/02/2026	99,288.48	9,217.63	-	108,506.11
541100084	BID-1556/OC-CO	USD	18/02/2026	390,055.05	84,595.49	-	474,650.54
532100043	KEXIM-COL-1	USD	20/02/2026	22,540.70	-	-	22,540.70
532100043	KEXIM-COL-1	USD	20/02/2026	457,359.30	23,376.14	-	480,735.44
512100115	INVERSIONISTAS-BGL 4.125	USD	22/02/2026	-	10,612,511.25		10,612,511.25
512100103	INVERSIONISTAS-GLB5.625%44	USD	26/02/2026	-	70,312,500.00	-	70,312,500.00
570100007	COMISION CALIFIC, AB-	USD	28/02/2026	-	-	53,706.41	53,706.41
543100042	BCIE-2302	USD	28/02/2026	-	8,374,300.00	-	8,374,300.00
542100120	BIRF-8558-CO	USD	1/03/2026	12,461,088.11	4,963,126.05	-	17,424,214.16
511100165	CITIBANK-	USD	1/03/2026	-	-	4,000.00	4,000.00
541100115	BID-2540/OC-CO	USD	7/03/2026	12,635,840.00	6,275,004.48	-	18,910,844.48
512100067	INVERSIONISTAS AMERI-GLB11.85%	USD	9/03/2026	-	545,692.50		545,692.50
541100096	BID-1962 OC-CO	USD	12/03/2026	10,000,000.00	686,560.27	-	10,686,560.27
541100112	BID-2356/OC-CO	USD	13/03/2026	4,783,057.32	1,174,551.14	-	5,957,608.46
543100025	FIDA-I 702-CO	USD	15/03/2026	572,748.23	5,780.48	-	578,528.71
542100142	BIRF-BIRF 9777-CO	USD	15/03/2026	-	20,269,178.57	-	20,269,178.57
542100140	BIRF-9641-CO	USD	15/03/2026	-	1,936,849.31	-	1,936,849.31
542100139	BIRF-9662-CO	USD	15/03/2026	-	6,478,372.85	-	6,478,372.85
542100139	BIRF-9662-CO	USD	15/03/2026	-	4,847,772.65	-	4,847,772.65
542100133	BIRF-9299-CO	USD	15/03/2026	-	964,693.92	-	964,693.92
542100133	BIRF-9299-CO	USD	15/03/2026	16,160,543.78	3,369,210.31	-	19,529,754.10
542100132	BIRF-9289 CO	USD	15/03/2026	-	964,693.92	-	964,693.92
542100132	BIRF-9289 CO	USD	15/03/2026	16,160,543.78	3,369,210.31	-	19,529,754.10
542100131	BIRF-9246 CO	USD	15/03/2026	-	180,983.14	-	180,983.14
542100131	BIRF-9246 CO	USD	15/03/2026	-	189,922.70	-	189,922.70
542100130	BIRF-9240 CO	USD	15/03/2026	-	1,392,137.67	-	1,392,137.67
542100130	BIRF-9240 CO	USD	15/03/2026	24,240,815.68	4,895,900.03	-	29,136,715.70
541100179	BID-5983/KI-CO	USD	15/03/2026	-	694,444.44	-	694,444.44
541100178	BID-5982/OC-CO	USD	15/03/2026	-	9,317,567.57	-	9,317,567.57
541100177	BID-5850/OC-CO	USD	15/03/2026	-	221,808.29	183,569.45	405,377.74
541100176	BID-5853/OC-CO	USD	15/03/2026	-	1,460,449.52	216,902.77	1,677,352.29
541100175	BID-5807 OC-CO	USD	15/03/2026	-	12,826,854.13	-	12,826,854.13
541100174	BID-5766/OC-CO	USD	15/03/2026	-	13,131,020.79	-	13,131,020.79
541100170	BID-5398/0C-CO	USD	15/03/2026	-	17,673,706.90	-	17,673,706.90
541100169	BID-5399/KI-CO	USD	15/03/2026	-	1,239,726.03	-	1,239,726.03
541100168	BID-5385/OC-CO	USD	15/03/2026	-	485,103.60	27,499.08	512,602.68
541100167	BID-5389/OC-CO	USD	15/03/2026	-	4,122,736.90	-	4,122,736.90
541100167	BID-5389/OC-CO	USD	15/03/2026	-	154,255.15	-	154,255.15
541100166	BID-5283/OC-CO	USD	15/03/2026	-	2,077,740.31	37,276.08	2,115,016.39
541100162	BID-5187 OC-CO	USD	15/03/2026	-	1,226,848.29	-	1,226,848.29
541100161	BID-5193/OC-CO	USD	15/03/2026	-	2,340,603.48	31,211.79	2,371,815.27
541100143	BID-3747/TC-CO	USD	15/03/2026	-	33,318.28	-	33,318.28
541100139	BID-3697/OC-CO	USD	15/03/2026	-	1,845,086.27	-	1,845,086.27
541100139	BID-3697/OC-CO	USD	15/03/2026	13,813,664.48	150,261.98	-	13,963,926.46
512100108	INVERSIONISTAS-GLOBAL2029	USD	15/03/2026	-	45,000,000.00		45,000,000.00
531100054	ICO-01019015.0	USD	18/03/2026	221,340.69	6,677.11	-	228,017.80
512100093	INVERSIONISTAS AMERI-7.375% 37	USD	18/03/2026	-	67,053,500.00		67,053,500.00
512100106	INVERSIONISTAS-GLB3.875%-26	USD	22/03/2026	424,475,149.66	7,843,879.93		432,319,029.59
541100113	BID-2341/OC-CO	USD	29/03/2026	6,666,666.67	781,523.29	-	7,448,189.96
570100007	COMISION CALIFIC, AB-	USD	31/03/2026	-	-	53,706.41	53,706.41
541100097	BID-1951 OC-CO	USD	31/03/2026	10,586,612.67	5,178,176.91	-	15,764,789.58
541100088	BID-1596/OC-CO	USD	1/04/2026	2,541.24	265.49	-	2,806.73
541100088	BID-1596/OC-CO	USD	1/04/2026	690,565.22	142,245.46	-	832,810.68
511100165	CITIBANK-	USD	1/04/2026	-	-	4,000.00	4,000.00
543100046	CAF-012391	USD	10/04/2026	-	682,588.89	92,572.28	775,161.17
544100004	OFID-1292P	USD	15/04/2026	1,000,000.00	131,250.00	35,000.00	1,166,250.00
542100122	BIRF-8716 CO	USD	15/04/2026	-	5,444,976.64	-	5,444,976.64
542100121	BIRF-8668 CO	USD	15/04/2026	-	7,415,792.91	-	7,415,792.91
542100119	BIRF-8538-CO	USD	15/04/2026	-	5,581,892.68	-	5,581,892.68
542100098	BIRF-76190-CO	USD	15/04/2026	15,495,000.00	3,209,531.00	-	18,704,531.00
542100098	BIRF-76190-CO	USD	15/04/2026	3,600,000.00	1,541,280.00	-	5,141,280.00
542100097	BIRF-76200-CO	USD	15/04/2026	443,216.68	5,916.94	-	449,133.62
542100096	BIRF-76210-CO	USD	15/04/2026	17,325,000.00	6,185,655.00	-	23,510,655.00
542100095	BIRF-75340-CO	USD	15/04/2026	16,665,000.00	5,400,450.00	-	22,065,450.00
542100094	BIRF-75400-CO	USD	15/04/2026	9,348,737.44	186,974.75	-	9,535,712.19
541100154	BID-4773/OC-CO	USD	15/04/2026	-	2,303,221.53	-	2,303,221.53
541100154	BID-4773/OC-CO	USD	15/04/2026	21,889,744.81	379,422.24	-	22,269,167.04
541100100	BID-2064/OC-CO	USD	15/04/2026	8,333,333.33	695,838.36	-	9,029,171.69
512100111	INVERSIONISTAS-BGL 3,125-31	USD	15/04/2026	-	39,686,750.00		39,686,750.00
541100098	BID-1947 OC-CO	USD	18/04/2026	8,599,464.93	4,532,276.33	-	13,131,741.26
541100108	BID-2191/OC-CO	USD	19/04/2026	8,064,516.13	904,611.58	-	8,969,127.71
512100116	INVERSIONISTAS-GLB 8% 2033	USD	20/04/2026	-	64,969,640.00		64,969,640.00
532100040	ICO-	USD	21/04/2026	181,817.13	-	-	181,817.13
512100114	INVERSIONISTAS-BGL 3,250 32	USD	22/04/2026	-	32,500,000.00		32,500,000.00
543100044	BCIE-2331	USD	25/04/2026	-	7,826,252.78	-	7,826,252.78
512100123	INVERSIONISTAS-BG8.500%2035	USD	25/04/2026	-	24,263,207.50		24,263,207.50
512100122	INVERSIONISTAS-BG2030 7,375	USD	25/04/2026	-	70,062,500.00		70,062,500.00
512100107	INVERSIONISTAS-GLB3.875% 27	USD	25/04/2026	-	33,715,290.00		33,715,290.00
543100039	CAF-CFA011592	USD	29/04/2026	-	8,437,722.22	-	8,437,722.22
570100007	COMISION CALIFIC, AB-	USD	30/04/2026	-	-	53,706.41	53,706.41
541100099	BID-1963 OC-CO	USD	30/04/2026	300,448.01	158,348.62	-	458,796.62
531100062	AFD-CCO1097 01 T	USD	30/04/2026	9,098,923.07	4,962,673.97	-	14,061,597.04
511100165	CITIBANK-	USD	1/05/2026	-	-	4,000.00	4,000.00
541100110	BID-2271/OC-CO	USD	3/05/2026	1,290,403.98	271,733.09	-	1,562,137.07
531100056	AFD-CCO102701K	USD	6/05/2026	3,333,333.33	1,209,348.15	-	4,542,681.48
531100056	AFD-CCO102701K	USD	6/05/2026	10,000,000.00	3,217,777.78	-	13,217,777.78
512100121	INVERSIONISTAS-BG8.375%2054	USD	7/05/2026	-	68,675,000.00		68,675,000.00
512100120	INVERSIONISTAS-BG7.75%2036	USD	7/05/2026	-	77,500,000.00		77,500,000.00
541100104	BID-1769-OC-CO-1	USD	10/05/2026	18,406,104.54	1,760,248.36	-	20,166,352.90
512100119	INVERSIONISTAS-8,750% 53	USD	14/05/2026	-	36,985,156.25		36,985,156.25
512100118	INVERSIONISTAS-8,000% 35	USD	14/05/2026	-	66,304,000.28		66,304,000.28
544100006	OFID-OFID 15462P	USD	15/05/2026	-	4,326,805.00	-	4,326,805.00
542100138	BIRF-9542 CO	USD	15/05/2026	-	508,598.93	-	508,598.93
542100138	BIRF-9542 CO	USD	15/05/2026	-	6,066,379.49	-	6,066,379.49
542100136	BIRF-9360	USD	15/05/2026	-	53,053.68	-	53,053.68
542100136	BIRF-9360	USD	15/05/2026	-	551,055.55	-	551,055.55
542100126	BIRF-9047 CO	USD	15/05/2026	-	5,620,000.00	-	5,620,000.00
542100124	BIRF-8937-CO	USD	15/05/2026	-	135,880.29	50,581.57	186,461.86
542100124	BIRF-8937-CO	USD	15/05/2026	-	505,820.98	-	505,820.98
541100172	BID-5556/OC-CO	USD	15/05/2026	-	895,389.80	-	895,389.80
541100172	BID-5556/OC-CO	USD	15/05/2026	-	1,747,776.04	-	1,747,776.04
541100171	BID-5552/OC-CO	USD	15/05/2026	-	1,343,084.70	-	1,343,084.70
541100171	BID-5552/OC-CO	USD	15/05/2026	-	2,621,664.06	-	2,621,664.06
541100163	BID-5170/OC-CO	USD	15/05/2026	-	3,643,826.07	-	3,643,826.07
541100156	BID-4902/OC-CO	USD	15/05/2026	-	1,446,478.15	-	1,446,478.15
541100153	BID-4856/OC-CO	USD	15/05/2026	2,777,777.78	302,299.05	-	3,080,076.83
541100152	BID-4848/OC-CO	USD	15/05/2026	-	344,137.20	-	344,137.20
541100140	BID-3814/OC-CO	USD	15/05/2026	-	5,815,802.74	-	5,815,802.74
521100069	KFW BANKENGRUPPE-31671	USD	15/05/2026	-	3,481,156.98	-	3,481,156.98
521100068	KFW BANKENGRUPPE-31672	USD	15/05/2026	-	3,481,156.98	-	3,481,156.98
521100067	KFW BANKENGRUPPE-KFW 31314	USD	15/05/2026	-	2,200,119.60	-	2,200,119.60
521100066	KFW BANKENGRUPPE-KFW 31313	USD	15/05/2026	-	2,200,119.60	-	2,200,119.60
521100065	KFW BANKENGRUPPE-KFW 31335	USD	15/05/2026	-	2,200,119.60	-	2,200,119.60

521100064	KFW BANKENGRUPPE-30626	USD	15/05/2026	9,462,880.00	3,304,437.70	-	12,767,317.70
521100063	KFW BANKENGRUPPE-30345	USD	15/05/2026	7,097,160.00	2,335,734.11	-	9,432,894.11
521100062	KFW BANKENGRUPPE-30054	USD	15/05/2026	7,885,733.33	227,109.12	-	8,112,842.45
521100061	KFW BANKENGRUPPE-30055	USD	15/05/2026	7,885,733.33	227,109.12	-	8,112,842.45
521100060	KFW BANKENGRUPPE-30025	USD	15/05/2026	9,462,880.00	681,327.36	-	10,144,207.36
521100059	KFW BANKENGRUPPE-30023	USD	15/05/2026	3,785,152.00	370,944.90	-	4,156,096.90
521100057	KFW BANKENGRUPPE-29758	USD	15/05/2026	4,479,200.00	537,504.00	-	5,016,704.00
521100056	KFW BANKENGRUPPE-KFW 28707	USD	15/05/2026	1,903,693.33	-	-	1,903,693.33
521100055	KFW BANKENGRUPPE-28519	USD	15/05/2026	7,886,127.62	236,583.83	-	8,122,711.45
521100054	KFW BANKENGRUPPE-28596	USD	15/05/2026	6,308,192.38	251,736.21	-	6,559,928.59
521100053	KFW BANKENGRUPPE-28473	USD	15/05/2026	7,886,127.62	307,558.98	-	8,193,686.60
512100112	INVERSIONISTAS-BGL 4,125-51	USD	15/05/2026	-	21,361,848.75		21,361,848.75
512100109	INVERSIONISTAS-BGL2049 5.20	USD	15/05/2026	-	56,380,558.00		56,380,558.00
541100114	BID-2249/OC-CO	USD	23/05/2026	260,092.00	30,588.21	-	290,680.21
543100034	CAF-9626	USD	24/05/2026	17,307,692.30	3,475,722.12	-	20,783,414.42
543100033	CAF-9148	USD	24/05/2026	19,230,769.23	6,394,656.52	-	25,625,425.75
570100007	COMISION CALIFIC, AB-	USD	31/05/2026	-	-	53,706.41	53,706.41
532100045	AFD-CCO 103201F	USD	31/05/2026	13,553,604.16	518,018.75	-	14,071,622.91
532100044	AGENCE FRANCAISE DE - CCO 100501F	USD	31/05/2026	4,666,666.67	1,089,270.00	-	5,755,936.67
531100059	AFD-CCO 1063 05P	USD	31/05/2026	7,666,666.67	2,563,925.00	-	10,230,591.67
531100057	AFD-CCO 1043 01	USD	31/05/2026	8,970,021.66	941,433.67	-	9,911,455.34
531100055	AFD-CCO 1020 01C	USD	31/05/2026	3,333,333.33	766,759.26	-	4,100,092.59
542100118	BIRF-8454-CO	USD	1/06/2026	-	8,225,000.00	-	8,225,000.00
511100165	CITIBANK-	USD	1/06/2026	-	-	4,000.00	4,000.00
543100040	CAF-011733	USD	3/06/2026	-	7,798,548.33	-	7,798,548.33
543100027	CAF-5842	USD	4/06/2026	7,779,505.65	1,105,527.05	-	8,885,032.70
543100036	CAF-CFA 011052	USD	6/06/2026	-	43,578.24	129,680.24	173,258.48
541100091	BID-1671/OC-CO	USD	9/06/2026	1,039,650.95	243,187.17	-	1,282,838.12
541100095	BID-1930/OC-CO	USD	14/06/2026	10,000,000.00	551,285.48	-	10,551,285.48
544100002	OFID-1099P	USD	15/06/2026	666,860.00	9,169.33	3,334.30	679,363.63
543100045	CAF-12302 12304	USD	15/06/2026	-	-	19,110.00	19,110.00
543100045	CAF-12302 12304	USD	15/06/2026	-	-	92,895.82	92,895.82
542100117	BIRF-8455-CO	USD	15/06/2026	-	7,665,000.00	-	7,665,000.00
542100115	BIRF-8287-CO	USD	15/06/2026	-	8,190,000.00	-	8,190,000.00
541100151	BID-4701 OC-CO	USD	15/06/2026	-	21,715.34	-	21,715.34
541100151	BID-4701 OC-CO	USD	15/06/2026	-	299,605.91	-	299,605.91
541100150	BID-4702-KI-CO	USD	15/06/2026	1,351,351.35	623,287.67	-	1,974,639.02
541100149	BID-4550/OC-CO	USD	15/06/2026	437,806.45	370,455.75	-	808,262.20
541100138	BID-3594/OC-CO	USD	15/06/2026	-	688,320.70	-	688,320.70
541100137	BID-3593/OC-CO	USD	15/06/2026	-	710,334.07	-	710,334.07
541100135	BID-3554/OC-CO	USD	15/06/2026	-	7,242,602.74	-	7,242,602.74
541100132	BID-3155/OC-CO	USD	15/06/2026	-	65,639.86	-	65,639.86
541100132	BID-3155/OC-CO	USD	15/06/2026	-	179,607.30	-	179,607.30
541100130	BID-3130/OC-CO	USD	15/06/2026	-	134,102.42	-	134,102.42
541100130	BID-3130/OC-CO	USD	15/06/2026	-	67,396.61	-	67,396.61
541100129	BID-3104	USD	15/06/2026	-	252,660.16	-	252,660.16
541100129	BID-3104	USD	15/06/2026	-	1,226,137.84	-	1,226,137.84
541100124	BID-2575/OC-CO	USD	15/06/2026	164,126.33	57,971.31	-	222,097.64
541100124	BID-2575/OC-CO	USD	15/06/2026	4,749,395.40	2,391,478.90	-	7,140,874.30
541100123	BID-2576/TC-CO	USD	15/06/2026	556,980.66	31,244.33	-	588,224.99
541100122	BID-2886/OC-CO	USD	15/06/2026	-	13,776.04	-	13,776.04
541100121	BID-2755/OC-CO	USD	15/06/2026	-	138,758.03	-	138,758.03
541100116	BID-2616/OC-CO	USD	15/06/2026	4,000,000.00	572,746.52	-	4,572,746.52
541100101	BID-2079/OC-CO	USD	15/06/2026	411,119.45	257,061.11	-	668,180.57
541100089	BID-1624/OC-CO	USD	15/06/2026	117,232.76	12,295.00	-	129,527.76
541100089	BID-1624/OC-CO	USD	15/06/2026	2,452,566.85	513,414.30	-	2,965,981.15
512100104	INVERSIONISTAS-GLB5% 2045	USD	15/06/2026	-	91,773,700.00		91,773,700.00
511100167	SUMITOMO MITSUI BANK-	USD	15/06/2026	-	1,482,518.73	-	1,482,518.73
511100166	SUMITOMO MITSUI BANK-	USD	15/06/2026	-	7,231,069.89	-	7,231,069.89
543100029	CAF-6959	USD	17/06/2026	3,400,000.00	666,643.55	-	4,066,643.55
543100047	CAF-012487	USD	18/06/2026	-	8,454,051.67	-	8,454,051.67
543100048	CAF-012811	USD	19/06/2026	-	1,413,125.00	-	1,413,125.00
543100043	CAF-CFA 012198	USD	22/06/2026	-	5,964,797.22	-	5,964,797.22
543100032	CAF-8204	USD	28/06/2026	2,577,360.50	433,149.46	-	3,010,509.96
512100094	INVERSIONISTAS AMERI-GLB 9.85 27	USD	28/06/2026	-	9,597,367.20		9,597,367.20
570100007	COMISION CALIFIC, AB-	USD	30/06/2026	-	-	53,706.41	53,706.41
543100049	CAF-012814	USD	30/06/2026	-	1,296,250.00	-	1,296,250.00
543100037	CAF-CFA011065	USD	30/06/2026	17,241,379.31	8,022,877.01	-	25,264,256.32
521100052	KFW BANKENGRUPPE-KFW28382	USD	30/06/2026	4,743,600.00	389,644.57	-	5,133,244.57
521100051	KFW BANKENGRUPPE-28100	USD	30/06/2026	3,557,700.00	300,625.65	-	3,858,325.65
521100050	KFW BANKENGRUPPE-27984	USD	30/06/2026	3,121,288.80	101,129.76	-	3,222,418.56
521100049	KFW BANKENGRUPPE-27905	USD	30/06/2026	4,681,933.20	125,709.91	-	4,807,643.11
521100045	KFW BANKENGRUPPE-200266270	USD	30/06/2026	135,956.75	12,237.25	-	148,194.00
521100045	KFW BANKENGRUPPE-200266270	USD	30/06/2026	145,298.27	35,003.43	-	180,301.70
511100165	CITIBANK-	USD	30/06/2026	-	-	4,000.00	4,000.00
543100026	CAF- 4844	USD	9/07/2026	2,660,652.32	67,708.54	-	2,728,360.86
543100041	CAF-CFA11759	USD	11/07/2026	-	7,594,609.17	-	7,594,609.17
541100092	BID-1742/OC-CO	USD	11/07/2026	263,414.70	34,211.94	-	297,626.64
541100092	BID-1742/OC-CO	USD	11/07/2026	891,427.89	223,191.32	-	1,114,619.21
543100003	NDF-	USD	14/07/2026	31,741.29	2,393.82	-	34,135.11
544100003	OFID-1280P	USD	15/07/2026	666,660.00	75,003.00	20,000.79	761,663.79
542100137	BIRF-9458 CO	USD	15/07/2026	31,330,924.17	8,214,170.97	-	39,545,095.14
542100135	BIRF-9352 CO	USD	15/07/2026	23,457,040.43	5,397,343.95	-	28,854,384.37
542100134	BIRF-9325 CO	USD	15/07/2026	9,399,277.25	2,314,917.67	-	11,714,194.92
542100128	BIRF-9072 CO/2826	USD	15/07/2026	-	1,504,541.58	-	1,504,541.58
542100128	BIRF-9072 CO/2826	USD	15/07/2026	-	1,587,517.15	-	1,587,517.15
542100127	BIRF-9142-CO	USD	15/07/2026	-	10,255,000.00	-	10,255,000.00
542100125	BIRF-8961 CO	USD	15/07/2026	-	9,412,350.00	-	9,412,350.00
542100123	BIRF-8806-CO	USD	15/07/2026	-	7,750,000.00	-	7,750,000.00
541100173	BID-5738/OC-CO	USD	15/07/2026	-	325,090.60	54,955.91	380,046.51
541100165	BID-5286/OC-CO	USD	15/07/2026	-	214,079.69	15,397.91	229,477.60
541100160	BID-5053/OC-CO	USD	15/07/2026	-	817,404.69	-	817,404.69
541100159	BID-4955/OC-CO	USD	15/07/2026	11,358,000.00	13,215,354.81	-	24,573,354.81
541100157	BID-4934/OC-CO	USD	15/07/2026	-	496,925.72	-	496,925.72
541100155	BID-4922/OC-CO	USD	15/07/2026	-	363,065.29	-	363,065.29
541100148	BID-4552/OC-CO	USD	15/07/2026	19,826,768.00	495,669.20	-	20,322,437.20
541100147	BID-4446/OC-CO	USD	15/07/2026	-	537,548.75	18,051.53	555,600.28
541100145	BID-4443/OC-CO	USD	15/07/2026	-	770,186.25	-	770,186.25
541100136	BID-3284/OC-CO	USD	15/07/2026	-	5,672,986.30	-	5,672,986.30
541100134	BID-3248/OC-CO	USD	15/07/2026	-	5,672,986.30	-	5,672,986.30
543100035	CAF-010385	USD	17/07/2026	30,000,000.00	1,977,425.00	-	31,977,425.00
512100096	INVERSIONISTAS-GL 6.125%-41	USD	18/07/2026	-	76,562,500.00		76,562,500.00
543100038	CAF-011264	USD	28/07/2026	12,068,965.52	4,854,721.67	-	16,923,687.19
512100083	INVERSIONISTAS AMERI-GLB10.375%33	USD	28/07/2026	-	9,500,128.13		9,500,128.13
541100082	BID-1483/OC-CO	USD	29/07/2026	3,658,885.18	499,687.43	-	4,158,572.61
512100110	INVERSIONISTAS-BGL2030 3.00	USD	30/07/2026	-	23,144,520.00		23,144,520.00
570100007	COMISION CALIFIC, AB-	USD	31/07/2026	-	-	53,706.41	53,706.41
531100061	AFD-CCO 1079 01	USD	31/07/2026	9,124,846.15	3,399,083.29	-	12,523,929.44
531100060	AFD-CCO 1073 03N	USD	31/07/2026	8,303,610.00	2,058,211.20	-	10,361,821.20
			TOTAL	**2,092,457,930.37**	**1,693,278,434.70**	**1,446,465.46**	**3,787,182,830.57**

Artículo 2°. *Registro*. Ordénese a la Subdirección de Operaciones adelantar el registro de las obligaciones presupuestales en el sistema SIIF, en los términos establecidos en el artículo 1° de la presente resolución.

El registro de que trata este artículo deberá realizarse dentro de los sesenta (60) días hábiles siguientes a la publicación de la presente resolución.

Artículo 3°. *Giro de recursos*. Los giros para el pago de las obligaciones respecto de las que trata el artículo 1º de la presente Resolución se harán de acuerdo con las instrucciones de pago debidamente suscritas por el Subdirector de Operaciones y por el Coordinador del Servicio de la Deuda, quienes serán los responsables de la información suministrada en el mismo.

Artículo 4°. *Portafolios para el servicio de deuda externa*. En desarrollo del artículo 67 de la Ley 2559 de 2025 y el artículo 70 del Decreto número 1477 de 2025, para atender los pagos de que trata el artículo 1° de la presente resolución y con cargo a los recursos derivados de la afectación presupuestal, ordénese la conformación de portafolios en dólares de los Estados Unidos de América (USD) necesarios para permitir la ejecución presupuestal correspondiente al servicio de deuda externa del Presupuesto General de la Nación, hasta por el monto en pesos señalado en el artículo 1° de la presente resolución.

En el evento en que el monto total de las divisas adquiridas no sea utilizado, se procederá con la liquidación del portafolio y se reincorporarán los recursos sobrantes al presupuesto del servicio de la deuda de la vigencia correspondiente, de acuerdo con las normas presupuestales.

Artículo 5°. *Vigencia.* La presente resolución rige a partir de la fecha de su publicación en el ***Diario Oficial.***

Dada en Bogotá, D. C., a 15 de enero de 2026.

Publíquese, comuníquese y cúmplase.

El Director General de Crédito Público y Tesoro Nacional,

Javier Andrés Cuellar Sánchez.

(C. F.).

RESOLUCIÓN NÚMERO 0310 DE 2026

(febrero 11)

por la cual se efectúa una modificación al Anexo del Decreto de Liquidación en el Presupuesto de Gastos de Funcionamiento del Ministerio de Hacienda y Crédito Público para la vigencia fiscal de 2026.

El Ministro de Hacienda y Crédito Público, en uso de sus facultades legales, en especial las previstas en el artículo 6° del Decreto número 4712 de 2008 y los artículos 19 de la Ley 2559 de 2025 y Decreto número 1477 de 2025 y

CONSIDERANDO:

Que mediante la Ley 2559 de 2025 “Por la cual se decreta el Presupuesto de Rentas y Recursos de Capital y Ley de Apropiaciones para la Vigencia Fiscal del 1° de enero al 31 de diciembre de 2026”, y el Decreto número 1477 de 2025 “Por el cual se liquida el Presupuesto General de la Nación para la vigencia fiscal de 2026, se detallan las apropiaciones y se clasifican y definen los gastos” se establecieron las apropiaciones

presupuestales para los Gastos de Funcionamiento del Ministerio de Hacienda y Crédito Público.

Que los artículos 19 de la Ley 2559 de 2025 y el Decreto número 1477 del mismo año, disponen que: "Se podrán hacer distribuciones en el presupuesto de ingresos y gastos, sin cambiar su destinación, mediante resolución suscrita por el jefe del respectivo órgano. En el caso de los establecimientos públicos del orden nacional, estas distribuciones se harán por resolución o acuerdo de las juntas o consejos directivos. Si no existen juntas o consejos directivos, lo hará el representante legal de estos. Estas operaciones presupuestales se someterán a la aprobación del Ministerio de Hacienda y Crédito Público - Dirección General del Presupuesto Público Nacional, y tratándose de gastos de inversión, requerirán el concepto previo favorable del Departamento Nacional de Planeación - Dirección de Programación de Inversiones Públicas, previo a la expedición del acto administrativo por parte de la autoridad correspondiente.

Los jefes de los órganos responderán por la legalidad de los actos en mención.

A fin de evitar duplicaciones en los casos en los cuales la distribución afecte el presupuesto de otro órgano que haga parte del Presupuesto General de la Nación, el mismo acto administrativo servirá de base para realizar los ajustes correspondientes en el órgano que distribuye e incorpora las del órgano receptor. La ejecución presupuestal de estas deberá efectuarse por parte de los órganos receptores en la misma vigencia de la distribución ...".

Que en la Sección 1301 Ministerio de Hacienda y Crédito Público - Unidad 130101 Gestión General, existen recursos en el rubro A-03-03-01-999 "Otras Transferencias -Distribución Previo Concepto DGPPN", Recurso 10 - Con Situación de Fondos -CSF-, que por estar libres de afectación presupuestal y disponibles pueden ser contracreditados.

Que en la Sección 1701 Ministerio de Agricultura y Desarrollo Rural - Unidad 170101 Gestión General, existe la Cuenta A-03-11-02-001 "Transferencias al Sector Agrícola y Sector Industrial para Apoyo a la Producción - artículo 1° Ley 16 de 1990 y artículo 1° Ley 101 de 1993; Ley 795 de 2003", Recurso 10 - Con Situación de Fondos (CSF), que puede ser acreditada.

Que el Jefe de Presupuesto de la Subdirección Financiera del Ministerio de Hacienda y Crédito Público expidió el Certificado de Disponibilidad Presupuestal número 426 del 3 de febrero de 2026, por diez mil millones de pesos ($10.000.000.000) moneda corriente.

Que, en mérito de lo expuesto,

RESUELVE:

Artículo 1°. *Distribución*. Efectuar la siguiente distribución en el Anexo del Decreto de Liquidación, correspondiente al presupuesto de Gastos de Funcionamiento del Ministerio de Hacienda y Crédito Público para la vigencia fiscal 2026:

CONTRACRÉDITO

SECCIÓN 1301

MINISTERIO DE HACIENDA Y CRÉDITO PÚBLICO

UNIDAD 130101 GESTIÓN GENERAL

PRESUPUESTO GASTOS DE FUNCIONAMIENTO

CTA	SUB CTA	OBJ	ORD	REC	SIT	DESCRIPCIÓN	VALOR
03	03	01	999	10	CSF	OTRAS TRANSFERENCIAS - DISTRIBUCIÓN PREVIO CONCEPTO DGPPN	$10.000.000.000
TOTAL							**$10.000.000.000**

CRÉDITO

SECCIÓN 1701

MINISTERIO DE AGRICULTURA Y DESARROLLO RURAL

UNIDAD 170101 - GESTIÓN GENERAL

PRESUPUESTO GASTOS DE FUNCIONAMIENTO

CTA	SUB CTA	OBJ	ORD	REC	SIT	DESCRIPCIÓN	VALOR
03	11	02	001	10	CSF	TRANSFERENCIAS AL SECTOR AGRÍCOLA Y SECTOR INDUSTRIAL PARA APOYO A LA PRODUCCIÓN - ARTÍCULO 1° LEY 16 DE 1990 Y ARTÍCULO 1° LEY 101 DE 1993; LEY 795 DE 2003	$10.000.000.000
TOTAL							**$10.000.000.000**

Artículo 2°. *Vigencia*. La presente resolución, rige a partir de la fecha de su publicación y requiere para su validez de la aprobación de la Dirección General del Presupuesto Público Nacional.

Artículo 3°. *Publicación*. La presente resolución se publicará en el ***Diario Oficial***, una vez la Oficina Asesora de Planeación surta la totalidad de las gestiones a que haya lugar.

Publíquese y cúmplase.

Dada en Bogotá, D. C., a 11 de febrero de 2026.

El Ministro de Hacienda y Crédito Público,

Germán Ávila Plazas.

La Directora General del Presupuesto Público Nacional,

Martha Hernández Arango.

(C. F.).

RESOLUCIÓN NÚMERO 0311 DE 2026

(febrero 11)

por la cual se desagregan las apropiaciones del Presupuesto General de la Nación de la vigencia 2026 asignadas al Ministerio de Hacienda y Crédito Público - Unidad Gestión General para el rubro CAPITALIZACIÓN DE ENTIDADES PÚBLICAS.

El Ministro de Hacienda y Crédito Público, en uso de sus facultades legales, en especial la dispuesta en el inciso 5° del artículo 19 de la Ley 2559 de 2025,

CONSIDERANDO:

Que el inciso 5° del artículo 19 de la Ley 2559 del 22 de diciembre de 2025 *"por la cual se decreta el Presupuesto de Rentas y Recursos de Capital y ley de apropiaciones para la vigencia fiscal del 1° de enero al 31 de diciembre de 2026"* dispone que el jefe del órgano o en quien este haya delegado la ordenación del gasto podrá efectuar mediante resolución desagregaciones presupuestales a las apropiaciones contenidas en el anexo del decreto de liquidación, así como efectuar asignaciones internas de apropiaciones en sus dependencias, seccionales o regionales a fin de facilitar su manejo operativo y de gestión, sin que las mismas impliquen cambiar su destinación. Estas desagregaciones y asignaciones deberán quedar registradas en el Sistema Integrado de Información Financiera - SIIF Nación.

Que en el anexo del Decreto número 1477 de 2025 *"por el cual se liquida el Presupuesto General de la Nación para la vigencia fiscal de 2026, se detallan las apropiaciones y se clasifican y definen los gastos",* se asignó en la sección presupuestal 130101 Ministerio de Hacienda y Crédito Público Unidad Gestión General para el rubro A-04-02-05-001 CAPITALIZACIÓN DE ENTIDADES PÚBLICAS, el valor de $91.920.000.000, así:

CTA PROG	SUBC SUBP	OBJG SPRY	REC	CONCEPTO	APORTE NACIONAL
04	02	05	001	CAPITALIZACIÓN DE ENTIDADES PÚBLICAS	91.920.000.000

Que el artículo 2.9.1.2.7 del Decreto número 1068 de 2015, modificado por el artículo 19 del Decreto número 412 de 2018, dispone que con el fin de vincular la gestión presupuestal de los ingresos y de los gastos a la gestión contable, las entidades usuarias del SIIF Nación deberán desagregar el presupuesto, al máximo nivel de detalle del Catálogo de Clasificación Presupuestal (CCP) establecido por la Dirección General del Presupuesto Público Nacional.

Que de acuerdo con el Catálogo de Clasificación Presupuestal (CCP) vigente para los gastos de funcionamiento e inversión, el rubro A-04-02-05-001 CAPITALIZACIÓN DE ENTIDADES PÚBLICAS se puede desagregar en diversas cuentas de gasto, dentro de las cuales se encuentra la cuenta A-04-02-05-001-002 CAPITALIZACIÓN DE SATENA S. A.

Que mediante Comunicación número 2-2023-065047 del 5 de diciembre de 2023 la Directora General de Presupuesto Público Nacional del Ministerio de Hacienda y Crédito Público informó que el Consejo Superior de Política Fiscal (Confis) aprobó cupos de vigencias futuras para la vigencia 2026 por valor de $91.920.000.000 para que la Nación - Ministerio de Hacienda y Crédito Público cuente con los recursos para adquirir las acciones ofertadas por SATENA, y para pagar a SATENA el precio de las acciones de conformidad con los términos y en cumplimiento de las condiciones establecidas en el Reglamento de Emisión y Colocación de Acciones, para las vigencias 2023 a 2026, la cual fue comprometida mediante el Convenio de Suscripción de Acciones número 12.001-2023 suscrito entre el Ministerio de Hacienda y Crédito Público y Servicio Aéreo a Territorios Nacionales S. A. (Satena).

En mérito de lo expuesto,

RESUELVE:

Artículo 1°. *Desagregación Presupuestal*. Desagregar las apropiaciones contenidas en el Decreto de Liquidación del Presupuesto General de la Nación de la vigencia 2026 asignadas al Ministerio de Hacienda y Crédito Público - Unidad Gestión General para el rubro A-04-02-05-001 CAPITALIZACIÓN DE ENTIDADES PÚBLICAS, así:

CÓDIGO	DESCRIPCIÓN	VALOR
A-04-02-05-001-002	CAPITALIZACIÓN DE SATENA S. A.	91.920.000.000

Artículo 2°. *Vigencia*. La presente resolución rige a partir de la fecha de su publicación en el ***Diario Oficial***.

Publíquese, comuníquese y cúmplase.

Dada en Bogotá, D. C., a 11 de febrero de 2026.

El Ministro de Hacienda y Crédito Público,

Germán Ávila Plazas.

(C. F.).

RESOLUCIÓN NÚMERO 0314 DE 2026

(febrero 12)

por la cual se desagregan las apropiaciones del Presupuesto General de la Nación de la vigencia 2026 asignadas al Ministerio de Hacienda y Crédito Público - Unidad Gestión General para el proyecto de inversión DESARROLLO E IMPLEMENTACIÓN DE UNA ESTRATEGIA PARA COBERTURAS DE LOS PRECIOS DEL PETRÓLEO PARA COLOMBIA NACIONAL.

La Directora Administrativa del Ministerio de Hacienda y Crédito Público, en uso de sus facultades legales, en especial lo dispuesto en el inciso 5° del artículo 19 de la Ley 2559 de 2025 y la delegación efectuada mediante la Resolución número 2947 del 2 de octubre de 2012, modificada por la Resolución número 2428 de 2019, y

CONSIDERANDO:

Que el inciso 5° del artículo 19 de la Ley 2559 del 22 de diciembre de 2025 *"por la cual se decreta el presupuesto de rentas y recursos de capital y ley de apropiaciones para la vigencia fiscal del 1° de enero al 31 de diciembre de 2026"* dispone que el jefe del órgano o en quien este haya delegado la ordenación del gasto podrá efectuar mediante resolución desagregaciones presupuestales a las apropiaciones contenidas en el anexo del decreto de liquidación, así como efectuar asignaciones internas de apropiaciones en sus dependencias, seccionales o regionales a fin de facilitar su manejo operativo y de gestión, sin que las mismas impliquen cambiar su destinación. Estas desagregaciones y asignaciones deberán quedar registradas en el Sistema Integrado de Información Financiera - SIIF Nación.

Que en el anexo del Decreto número 1477 de 2025 *"por el cual se liquida el Presupuesto General de la Nación para la vigencia fiscal de 2026, se detallan las apropiaciones y se clasifican y definen los gastos",* se asignó en la sección presupuestal 130101 Ministerio de Hacienda y Crédito Público Unidad Gestión General para el *proyecto de inversión DESARROLLO E IMPLEMENTACIÓN DE UNA ESTRATEGIA PARA COBERTURAS DE LOS PRECIOS DEL PETRÓLEO PARA COLOMBIA NACIONAL, subproyecto 8. ESTABILIDAD MACROECONÓMICA / 1. ADMINISTRACIÓN EFICIENTE DE LOS RECURSOS PÚBLICOS,* el valor de doscientos un millones setecientos setenta y seis mil cuatrocientos pesos ($201.776.400) moneda corriente, así:

CTA PROG	SUBC SUBP	OBJG PROY	ORD SPRY	REC	CONCEPTO	APORTE NACIONAL
1302	1000	17			DESARROLLO E IMPLEMENTACIÓN DE UNA ESTRATEGIA PARA COBERTURAS DE LOS PRECIOS DEL PETRÓLEO PARA COLOMBIA NACIONAL.	201.776.400
1302	1000	17	803001		8. ESTABILIDAD MACRO ECONÓMICA /1. ADMINISTRACIÓN EFICIENTE DE LOS RECURSOS PÚBLICOS	201.776.400

Que el artículo 2.9.1.2.7 del Decreto número 1068 de 2015, modificado por el artículo 19 del Decreto número 412 de 2018, dispone que con el fin de vincular la gestión presupuestal de los ingresos y de los gastos a la gestión contable, las entidades usuarias del SIIF Nación deberán desagregar el presupuesto, al máximo nivel de detalle del Catálogo de Clasificación Presupuestal (CCP) establecido por la Dirección General del Presupuesto Público Nacional.

Que mediante Resolución número 0002 del 20 de marzo de 2024, la Dirección General de Presupuesto Público Nacional del Ministerio de Hacienda y Crédito Público estableció el Catálogo de Clasificación Presupuestal, el cual conforme al inciso final del artículo 12 de la resolución, se pública en la página web del Ministerio de Hacienda y Crédito Público y se registra en el Sistema Integrado de Información Financiera - SIIF Nación.

Que el Departamento Nacional de Planeación estableció los objetos de gasto para cada uno de los productos asociados a los subproyectos de los proyectos de inversión, los cuales fueron incorporados al catálogo de clasificación presupuestal por la Dirección General de Presupuesto Público Nacional del Ministerio de Hacienda y Crédito Público en el Sistema Integrado de Información Financiera - SIIF Nación.

Que de acuerdo con el reporte del SIIF Nación del Catálogo de Clasificación Presupuestal vigente para los gastos de inversión publicado en la página web del Ministerio de Hacienda y Crédito Público, el subproyecto 8. ESTABILIDAD MACROECONÓMICA / 1. ADMINISTRACIÓN EFICIENTE DE LOS RECURSOS PÚBLICOS del proyecto de inversión *DESARROLLO E IMPLEMENTACIÓN DE UNA ESTRATEGIA PARA COBERTURAS DE LOS PRECIOS DEL PETRÓLEO PARA COLOMBIA NACIONAL*, se puede desagregar en los productos que se enuncian a continuación y estos a su vez en el objeto de gasto *02 - Adquisición de bienes y servicios.*

PRODUCTO	DESCRIPCIÓN
1302003	DOCUMENTOS DE PLANEACIÓN
1302016	SERVICIOS TECNOLÓGICOS

Que la desagregación de los recursos por productos se efectúa de conformidad con la Comunicación número 3-2026-002239 del 4 de febrero de 2026 y correo electrónico del 6 de febrero de 2026, mediante los cuales la Subdirección de Riesgo de la Dirección General de Crédito Público y Tesoro Nacional, informó la distribución por actividades y productos ·asociados al proyecto *DESARROLLO E IMPLEMENTACIÓN DE UNA ESTRATEGIA PARA COBERTURAS DE LOS PRECIOS DEL PETRÓLEO PARA COLOMBIA NACIONAL.*

Que la desagregación de las apropiaciones para el proyecto de inversión se realiza con base en las necesidades que en cumplimiento del artículo 2.2.1.1.1.4.1 del Decreto número 1082 de 2015, consolida y controla la Dirección Administrativa en el Plan Anual de Adquisiciones (PAA) del Ministerio de Hacienda y Crédito Público.

Que el Ministro de Hacienda y Crédito Público en el artículo 1° de la Resolución número 2947 del 2 de octubre de 2012, modificada por la Resolución número 2428 del 24 de julio de 2019, delegó funciones en materia contractual y de ordenación de los gastos con cargo al presupuesto de funcionamiento e inversión del Ministerio en el Director Administrativo.

En mérito de lo expuesto,

RESUELVE:

Artículo 1°. *Desagregación Presupuestal.* Desagregar las apropiaciones contenidas en el anexo de liquidación del Decreto número 1477 del 30 de diciembre de 2025 del Presupuesto General de la Nación de la vigencia 2026 asignadas al Ministerio de Hacienda y Crédito Público - Unidad Gestión General para el proyecto de inversión *DESARROLLO E IMPLEMENTACIÓN DE UNA ESTRATEGIA PARA COBERTURAS DE LOS PRECIOS DEL PETRÓLEO PARA COLOMBIA NACIONAL*, así:

PROYECTO	SUB PROYECTO	PRODUCTO	OBJETO	DESCRIPCIÓN	VALOR
C-1302-1000-17				**DESARROLLO E IMPLEMENTACIÓN DE UNA ESTRATEGIA PARA COBERTURAS DE LOS PRECIOS DEL PETRÓLEO PARA COLOMBIA NACIONAL**	
C-1302-1000-17	**803001**			**8. ESTABILIDAD MACROECONÓMICA / 1. ADMINISTRACIÓN EFICIENTE DE LOS RECURSOS PÚBLICOS**	
C-1302-1000-17	803001	1302003		DOCUMENTOS DE PLANEACIÓN	
C-1302-1000-17	803001	1302003	02	ADQUISICIÓN DE BIENES Y SERVICIOS	201.776.400
TOTAL DESAGREGADO					201.776.400

Artículo 2°. *Asignaciones internas.* Con base en las asignaciones en el Plan Anual de Adquisiciones, el Grupo de Presupuesto de la Subdirección Financiera deberá registrar la distribución del presupuesto en las dependencias de afectación de gastos disponibles en el Sistema Integrado de Información Financiera – SIIF Nación.

Artículo 3°. Vigencia. La presente resolución rige a partir de su publicación en el ***Diario Oficial.***

Publíquese, comuníquese y cúmplase.

Dada en Bogotá, D. C., a 12 de febrero de 2026.

La Directora Administrativa

Deicy Hernández Gama.

(C. F.).

Ministerio de Agricultura y Desarrollo Rural

Resoluciones

RESOLUCIÓN NÚMERO 000044 DE 2026

(febrero 10)

por la cual se declara un Área de Protección para la Producción de Alimentos (APPA) en los municipios de Fresno, Herveo y Murillo en el departamento del Tolima y se dictan otras disposiciones.

La Ministra de Agricultura y Desarrollo Rural, en ejercicio de las facultades otorgadas por los artículos 208 de la Constitución Política de 1991, 58 y 59 de la Ley 489 de 1998, los numerales 2, 3, y 25 del artículo 6º del Decreto número 1985 de 2013, el numeral 2 del artículo 10 de la Ley 388 de 1997, modificado por el artículo 32 de la Ley 2294 de 2023 y,

CONSIDERANDO:

Que el Pacto Internacional de Derechos Económicos, Sociales y Culturales, aprobado el 16 de diciembre de 1966 por la Asamblea General de las Naciones Unidas mediante Resolución número 2200 A (XXI), en su artículo 11 consagra que los Estados Parte tomarán medidas apropiadas, así como las más inmediatas y urgentes para asegurar la efectividad del derecho humano a la alimentación.

Que el Comité de Derechos Económicos Sociales y Culturales de Naciones Unidas, en su Observación General número 12, ha establecido que el derecho a una alimentación adecuada se ejerce al tener acceso físico y económico en todo momento a alimentos adecuados o a los medios para obtenerlos. Este estándar impone a los Estados la obligación de adoptar medidas para prevenir que actores públicos o privados priven a las personas de dicho derecho, así como para garantizar el acceso y la utilización de los recursos y medios necesarios para asegurar sus medios de vida, incluida la seguridad alimentaria. En esa medida, los alimentos deben ser suficientes, accesibles, estables y duraderos, entre otros requisitos.

Que el literal e) del numeral 1 del artículo 4° de la Convención Marco de las Naciones Unidas sobre Cambio Climático (CMNUCC) de 1992, ratificada por Colombia mediante la Ley 164 de 1994, dispone que los Estados deben cooperar en los preparativos para la adaptación a los impactos del cambio climático y elaborar planes para la ordenación de la agricultura, así como para la protección y rehabilitación de los lugares que puedan ser afectados por la sequía y la desertificación.

Que la Estrategia sobre el Cambio Climático 2022-2031 de la Organización de las Naciones Unidas para la Alimentación y la Agricultura (FAO) propone que los sistemas agroalimentarios ocupen una posición destacada como solución climática.

Que la Convención de las Naciones Unidas de Lucha contra la Desertificación de 1994, aprobada por Colombia mediante Ley 461 de 1998, establece la obligación de los Estados Parte de adoptar medidas integradas y coordinadas para combatir la desertificación y mitigar los efectos de la sequía, mediante estrategias que promuevan el manejo sostenible de los recursos del suelo, el agua y la vegetación, en particular en las zonas áridas, semiáridas y subhúmedas secas.

Que el Acuerdo de París sobre Cambio Climático de 2015, aprobado por Colombia mediante Ley 1844 de 2017, compromete a los Estados Parte a implementar acciones orientadas a reducir las emisiones de gases de efecto invernadero y fortalecer la resiliencia frente al cambio climático, mediante estrategias sostenibles de uso del suelo, manejo forestal y seguridad alimentaria.

Que el Informe del Relator Especial sobre el derecho a la alimentación A/79/171 de 2024 identifica que los métodos que pueden generar crisis alimentarias incluyen bloqueos, la privación de agua, la destrucción del sistema alimentario y la destrucción general de infraestructura civil, así:

"Algunas señales de fragilidad de los sistemas alimentarios son la alta concentración de poder empresarial; la alta concentración de propiedad de la tierra; una dependencia significativa de importaciones o exportaciones, especialmente de cereales; la dependencia de la ayuda humanitaria o de la caridad; una legislación laboral débil que no protege adecuadamente a los trabajadores; derechos de los agricultores débiles que no garantizan la libertad de almacenar, utilizar, intercambiar y vender semillas con libertad; derechos de tenencia de la tierra débiles que no protegen adecuadamente el derecho a la tierra de los campesinos y otras personas que viven en zonas rurales; o derechos de los Pueblos Indígenas débiles que no protegen adecuadamente sus derechos territoriales y el derecho al consentimiento libre, previo e informado".

Que la Declaración de las Naciones Unidas sobre los Derechos de los Campesinos y de Otras Personas que Trabajan en las Zonas Rurales, adoptada el 28 de septiembre de 2018, establece en su artículo 2° que:

"1. Los Estados respetarán, protegerán y harán efectivos los derechos de los campesinos y de otras personas que trabajan en las zonas rurales. Adoptarán sin demora las medidas legislativas, administrativas y de otro tipo que resulten apropiadas para alcanzar progresivamente la plena efectividad de los derechos de la presente Declaración que no puedan garantizarse de forma inmediata. 2. Al aplicar la presente Declaración se prestará una atención particular a los derechos y las necesidades especiales de los campesinos y de otras personas que trabajan en las zonas rurales, en especial las personas de edad, las mujeres, los jóvenes, los niños y las personas con discapacidad, teniendo en cuenta la necesidad de luchar contra las formas múltiples de discriminación (...)".

Que el artículo 64 de la Constitución Política, modificado por el Acto Legislativo 01 de 2023, dispone que:

"El campesinado es sujeto de derechos y de especial protección, tiene un particular relacionamiento con la tierra basado en la producción de alimentos en garantía de la soberanía alimentaria, sus formas de territorialidad campesina, condiciones geográficas, demográficas, organizativas y culturales que lo distingue de otros grupos sociales. El Estado reconoce la dimensión económica, social, cultural, política y ambiental del campesinado, así como aquellas que le sean reconocidas y velará por la protección, respeto y garantía de sus derechos individuales y colectivos, con el objetivo de lograr la igualdad material desde un enfoque de género, etario y territorial, el acceso a bienes y derechos como a la educación de calidad con pertinencia, la vivienda, la salud, los servicios públicos domiciliarios, vías terciarias, la tierra, el territorio, un ambiente sano, el acceso e intercambio de semillas, los recursos naturales y la diversidad biológica, el agua, la participación reforzada, la conectividad digital: la mejora de la infraestructura rural, la extensión agropecuaria y empresarial, asistencia técnica y tecnológica para generar valor agregado y medios de comercialización para sus productos".

Que el artículo 65 de la Constitución Política, modificado por el Acto Legislativo 01 de 2025, establece que:

"El Estado garantizará el derecho humano a la alimentación adecuada, de manera progresiva, con un enfoque intercultural y territorial, y a estar protegido contra el hambre y las distintas formas de malnutrición. Así mismo, promoverá condiciones de seguridad, soberanía y autonomías alimentarias en el territorio nacional y generará acciones para minimizar la pérdida de alimentos. La producción y acceso a alimentos gozará de la especial protección del Estado. Para tal efecto, se otorgará prioridad al desarrollo sostenible e integral de las actividades agrícolas, agroalimentarias, agroindustriales, agroecológicas, pecuarias, pesqueras, acuáticas, forestales y campesinas, así como también a la adecuación de tierras, construcción de obras de infraestructura física y logística que facilite la disponibilidad de alimentos en todo el territorio nacional (...)".

Que el artículo 80 de la Constitución Política establece la obligación del Estado de planificar el manejo y aprovechamiento de los recursos naturales, para garantizar su desarrollo sostenible, su conservación, restauración o sustitución, así como prevenir y controlar los factores de deterioro ambiental.

Que el artículo 209 de la Constitución Política establece que la función administrativa debe estar al servicio de los intereses generales y desarrollarse con fundamento en los principios de igualdad, moralidad, eficacia, economía, celeridad, imparcialidad y publicidad, mediante la descentralización, delegación y desconcentración de funciones. Así mismo, las autoridades administrativas deben coordinar sus actuaciones para asegurar el cumplimiento adecuado de los fines del Estado.

Que el numeral 7 del artículo 313 de la Carta Política dispone que las autoridades locales están facultadas para establecer reglas y límites para la definición de los usos del suelo "dentro de los límites que fije la ley".

Que los artículos 178 y 179 del Decreto Ley 2811 de 1974 (Código de Recursos Naturales) disponen que los suelos agrícolas deberán usarse de acuerdo con sus condiciones y factores constitutivos, y que su aprovechamiento debe efectuarse como forma de mantener su integridad física y su capacidad productora.

Que, con arreglo al artículo 1º de la Ley 12 de 1982, la Zona de Reserva Agrícola se definió como el área rural contigua a la zona urbana, destinada principalmente a la producción agrícola, pecuaria y forestal. En ella se busca ordenar, regular y orientar las acciones del sector público como las actividades del sector privado, con el fin de mejorar la calidad de vida de los habitantes y asegurar el aprovechamiento de los recursos del territorio de acuerdo con sus propias aptitudes.

Que la Ley 101 de 1993 (Ley General de Desarrollo Agropecuario y Pesquero), cuyo objeto es desarrollar los artículos 64, 65 y 66 de la Constitución Política, tiene por finalidad proteger el desarrollo de las actividades agropecuarias y pesqueras, y promover el mejoramiento del ingreso y calidad de vida de los productores rurales. Dicha ley establece, entre sus propósitos, la especial protección a la producción de alimentos, la promoción y desarrollo del sistema agroalimentario nacional, así como la ampliación y fortalecimiento de la política social en el sector (numerales 1, 3 y 11 del artículo 1°).

Que, en la Sentencia C-520 de 1994, la Corte Constitucional precisó que la autonomía de las entidades territoriales debe desarrollarse dentro de los marcos señalados en la Carta Política y con plena observancia de las condiciones que establezca la ley, como corresponde a un Estado Social de Derecho constituido en forma de república unitaria.

Que la Corte Constitucional, en la Sentencia C-535 de 1996, en lo que respecta a la autonomía de las entidades territoriales, señaló que:

"Como bien lo señala el artículo 287 superior, la autonomía debe entenderse como la capacidad de que gozan las entidades territoriales para gestionar sus propios intereses, dentro de los límites de la Constitución y la ley. De esa manera se afirman los intereses

locales, pero se reconoce la supremacía de un ordenamiento superior, con lo cual ***la autonomía de las entidades territoriales no se configura como poder soberano. sino que se explica en un contexto unitario.*** *(...) El equilibrio entre ambos principios se constituye entonces a través de limitaciones. Por un lado,* ***el principio de autonomía debe desarrollarse dentro de los límites de la Constitución y la ley, con lo cual se reconoce la posición de superioridad del Estado unitario, y por el otro, el principio unitario debe respetar un espacio esencial de autonomía*** *cuyo límite lo constituye el ámbito en que se desarrolla esta última".* (Destacado propio).

Que, en este sentido, es necesario reconocer la existencia de principios de origen constitucional que regulan la relación entre la supremacía del Estado unitario y la autonomía de las entidades territoriales, conformidad a lo expuesto por la Corte Constitucional en la Sentencia C-149 de 2010, en los siguientes términos:

*"**Principio de concurrencia**: aquel que reconoce, "en determinadas materias, [que] la actividad del Estado debe cumplirse con la participación de los distintos niveles de la Administración. Ello implica, en primer lugar, un criterio de distribución de competencias conforme al cual las mismas deben atribuirse a distintos órganos, de manera que se garantice el objeto propio de la acción estatal, sin que sea posible la exclusión de entidades que, en razón de la materia estén llamadas a participar. (...)* ***Principio de coordinación****: "tiene como presupuesto la existencia de competencias concurrentes entre distintas autoridades del Estado, lo cual impone que su ejercicio se haga de manera armónica, de modo que la acción de los distintos órganos resulte complementaria y conducente al logro de los fines de la acción estatal. (...)* ***Principio de subsidiariedad:*** *"corresponde a un criterio, tanto para la distribución y como para el ejercicio de las competencias. Desde una perspectiva positiva significa que la intervención el Estado, y la correspondiente atribución de competencias, debe realizarse en el nivel más próximo al ciudadano, lo cual es expresión del principio democrático y un criterio de racionalización administrativa, en la medida en que son esas autoridades las que mejor conocen los requerimientos ciudadanos.* ***A su vez, en su dimensión negativa****, el principio de subsidiariedad significa que las autoridades de mayor nivel de centralización sólo pueden intervenir en los asuntos propios de las instancias inferiores cuando éstas se muestren incapaces o sean ineficientes para llevar a cabo sus responsabilidades (...)".* (Destacado propio).

Que la jurisprudencia constitucional ha reiterado que la búsqueda del equilibrio y armonización entre estos principios debe contemplar que el principio unitario permite la existencia de parámetros generales que deben seguirse en todo el territorio nacional; mientras que el núcleo esencial del principio de autonomía exige salvaguardar algún espacio de decisión para las autoridades territoriales.

Que, mediante el Decreto Ley 4145 de 2011, se creó la Unidad de Planificación de Tierras Rurales, Adecuación de Tierras y Usos Agropecuarios (UPRA), cuyo objeto es orientar la política de gestión del territorio para usos agropecuarios y, para tal fin, ejerce, entre otras, la siguiente función:

"Definir criterios y diseñar instrumentos para el ordenamiento del suelo rural apto para el desarrollo agropecuario, que sirvan de base para la definición de políticas para ser consideradas por las entidades territoriales en los planes de ordenamiento territorial".

Que, por su parte, el Decreto número 3600 de 2007, compilado en el Decreto número 1077 de 2015 (Decreto Único Reglamentario del Sector Vivienda, Ciudad y Territorio), con el fin de garantizar el desarrollo sostenible del suelo rural, estableció que, en los procesos de formulación, revisión y/o modificación de los planes de ordenamiento territorial, los municipios y distritos deberán cumplir con las determinantes que se desarrollan en dicho decreto (artículo 2.2.2.2.1.1 y siguientes). Estas determinantes constituyen normas de superior jerarquía en los términos del artículo 10 de la Ley 388 de 1997. Así mismo, este marco normativo incorporó, dentro las categorías de protección en suelo rural, aquellas destinadas a la producción agrícola, ganadera y a la explotación de recursos naturales, comprendiendo los terrenos que deben mantenerse y preservarse por su destinación a usos agrícolas, ganaderos, forestales o de explotación de recursos naturales.

Que, en regla con lo anterior, la Corte Constitucional se pronunció frente a las determinantes de superior jerarquía, en la Sentencia C-138 de 2020, en los siguientes términos:

"(...) la reglamentación de los usos del suelo está sometida a determinantes, definidos por el artículo 10 de la Ley 388 de 1997 como normas jerárquicamente superiores, expedidas por distintas autoridades administrativas, que deben ser tenidas en cuenta por los ***concejos al momento de expedir el POT y que dan cuenta de la variedad de intereses que confluyen sobre el territorio y que, sobrepasan lo meramente local. En dicha norma*** *legal, se encuentran enunciados algunos de dichos determinantes, sin que la lista sea taxativa: los relacionados con la conservación y protección del medio ambiente, los recursos naturales y la prevención de amenazas y riesgos naturales; las políticas, directrices y regulaciones sobre conservación, preservación y uso de las áreas e inmuebles consideradas como patrimonio cultural de la Nación y de los departamentos; el señalamiento y localización de las infraestructuras básicas relativas a la red vial nacional y regional, puertos y aeropuertos, sistemas de abastecimiento de agua, saneamiento y suministro de energía; los componentes de ordenamiento territorial de los planes integrales de desarrollo metropolitano, en cuanto se refieran a hechos metropolitanos. Igualmente, constituyen determinantes de los POT, los instrumentos de planificación del uso eficiente del suelo rural, adoptados por la Unidad de Planificación Rural Agropecuaria (...)".* (Destacado propio).

Que, en ese orden, corresponde al Ministerio de Agricultura y Desarrollo Rural establecer la zonificación y restricciones de uso de las APPA, de conformidad con el parágrafo 1º del artículo 10 de la Ley 388 de 1997, para que los municipios, distritos, departamentos, actores públicos y privados los tengan en cuenta en la implementación de proyectos, obras o actividades en territorio. Estas áreas deberán mantener sus características y condiciones naturales para las actividades agrícolas, pecuarias, pesqueras y acuícolas a lo largo del tiempo evitando su artificialización. Las restricciones de uso se entienden como parámetros y lineamientos que deben armonizarse con el establecimiento del régimen de usos del suelo que se circunscribe a la autonomía de las entidades territoriales.

Que la Resolución número 464 de 2017, mediante la cual este Ministerio adoptó los Lineamientos Estratégicos de Política Pública para la Agricultura Campesina, Familiar y Comunitaria (ACFC), reconoce que la promoción de la agricultura familiar es fundamental para garantizar la seguridad alimentaria. En consecuencia, dispone que se debe apoyar a los pequeños agricultores, facilitando su acceso a tierras, suministros agrícolas, capacitación técnica y mercados justos para vender sus productos, así como el reconocimiento de las diversas territorialidades campesinas existentes. En desarrollo de lo anterior, la Resolución número 0095 de 2021 modificó los artículos 11, 12, 13 y 14 de la Resolución número 464 de 2017, estableciendo lineamientos adicionales en materia de política pública para la ACFC.

Que la Resolución número 00175 de 2024 modificó las resoluciones previamente mencionadas y adoptó oficialmente la denominación "Agricultura Campesina, Familiar, Étnica y Comunitaria (ACFEC)", incorporando de manera expresa el término "étnica" en toda la normatividad y los documentos relacionados con esta política pública. Esta inclusión reconoce la diversidad cultural y los sistemas productivos propios de los pueblos étnicos, sin perjuicio de los demás niveles, escalas y tipos de producción presentes en el territorio.

Que el artículo 1° de la Resolución número 261 de 2018, por la cual se define la Frontera Agrícola Nacional y se adopta la metodología para la identificación general, expedida por el Ministerio de Agricultura y Desarrollo y Rural, determinó que la Frontera Agrícola Nacional opera como *"el límite del suelo rural que separa las áreas donde se desarrollan las actividades agropecuarias, las áreas condicionadas y las áreas protegidas, las de especial importancia ecológica, y las demás áreas en las que las actividades agropecuarias están excluidas por mandato de la ley".*

Que, mediante la Resolución número 000027 de enero de 2026, el Ministerio de Agricultura y Desarrollo Rural declaró el Año de la Justicia Agraria con el objetivo de coordinar la concurrencia efectiva de planes y programas del sector agricultura y desarrollo rural que propendan y faciliten la garantía del derecho a la justicia de las poblaciones campesinas y étnicamente diferenciadas, así como la adopción de decisiones administrativas en plazo razonable, en sede de la Autoridad Nacional de Tierras, la Unidad Administrativa Especial de Gestión de Restitución de Tierras Despojadas y las demás entidades adscritas y vinculadas o que administren recursos públicos del sector agricultura y desarrollo rural.

Que, en garantía del debido proceso, la declaratoria de las APPA se desarrolla en el marco de lo establecido por la Ley 1437 de 2011 o aquella que la modifique o sustituya.

Que la Directiva 004 del 20 de febrero de 2020 de la Procuraduría General de la Nación insta a las Gobernaciones, Asambleas Departamentales, Alcaldías Municipales y Distritales, Concejos Municipales y Distritales, a dar estricta aplicación a lo previsto por la legislación agraria y ambiental para la protección, conservación y restauración del suelo rural agropecuario y de conservación.

Que la Ley 2294 de 2023, *por la cual se expide el Plan Nacional de Desarrollo 2022-2026, Colombia Potencia Mundial de la Vida*, establece como uno de sus ejes de transformación el derecho humano a la alimentación, cuya garantía es esencial para avanzar hacia la visión de Colombia como potencia mundial de la vida. Este derecho exige que, de manera sostenible ambientalmente, todas las personas tengan acceso a una alimentación adecuada y saludable que les permita llevar una vida sana. Para su materialización, la ley prevé diversos mecanismos, entre ellos los contenidos en los artículos 32 y 359 de la referida norma.

Que, de conformidad con lo establecido en el artículo 32 de la Ley 2294 de 2023, que modificó el artículo 10 de la Ley 388 de 1997, se incluyeron como determinantes de superior jerarquía, en el nivel 2, las Áreas de Especial Interés para Proteger el Derecho Humano a la Alimentación, particularmente aquellas incluidas en las APPA. Dicho artículo establece, en su parágrafo primero, que la delimitación geográfica de las determinantes de ordenamiento territorial, con su respectiva zonificación y restricciones de uso, corresponde a las entidades competentes para su declaratoria.

Que, como ejercicio previo a la declaratoria de las APPA, el Ministerio de Agricultura y Desarrollo Rural, mediante la Resolución número 352 de 9 de diciembre de 2024, identificó una Zona de Protección para la Producción de Alimentos (ZPPA), en los municipios de Líbano, Murillo, Falan, Herveo, Villahermosa, Casabianca, Palocabildo y Fresno que conforman el corredor agropecuario cordillera norte del departamento del Tolima, tomando como referencia técnica el documento metodológico de UPRA (2024) y sus anexos.

Que la ZPPA identificada no constituye una determinante de ordenamiento territorial, sino que establece el área objeto de estudio en la cual el Ministerio de Agricultura y

Desarrollo Rural y la UPRA evaluarán en forma detallada la procedencia de una eventual declaratoria de APPA. Por lo tanto, la expedición de la ZPPA corresponde a un acto administrativo de mero trámite, de conformidad con lo establecido por el Consejo de Estado, mediante auto de 17 de enero de 2025 dentro del radicado 11001-03-24-000-2024-00194-00, en el que sobre el acto administrativo que identificó la ZPPA Sabana Centro aclaró que este tipo de resoluciones "no crea, modifica o extingue situación jurídica alguna" y que dichas zonas "no afectan en manera alguna el ordenamiento territorial de los municipios objeto del acto".

Que, una vez identificada la ZPPA en el departamento del Tolima, se inició el procedimiento de identificación y declaratoria de las APPA. En garantía del principio de participación, se adelantaron jornadas de coordinación, diálogo social y difusión con la entidad territorial, y otros actores territoriales, en los municipios de Fresno, Herveo y Murillo en el departamento del Tolima, orientadas a abordar la declaratoria de APPA como determinante de ordenamiento territorial.

Que, en virtud de los principios de colaboración y coordinación que debe existir entre las entidades públicas, el Ministerio de Agricultura y Desarrollo Rural tuvo interlocución con diferentes sectores encargados de reglamentar las diferentes determinantes de ordenamiento territorial. Esta trazabilidad se encuentra enmarcada en el documento técnico de soporte que identifica las APPA en los municipios de Fresno, Herveo y Murillo en el departamento del Tolima, que se anexa a la presente resolución y hace parte integral de la misma.

Que, con la declaratoria de las APPA para los municipios de Fresno, Herveo y Murillo, de la región norte del departamento de Tolima, la zona preliminar e indicativa identificada en la Resolución número 352 de 2024 quedará sin efectos en lo que respecta a estos dos municipios, en tanto será acotada por la delimitación definitiva establecida mediante el presente acto administrativo.

Que la UPRA, en ejercicio de sus competencias establecidas en el Decreto Ley 4145 de 2011 y en virtud de la facultad otorgada por el nivel 2 del artículo 10 de la Ley 388 de 1997, formuló el documento técnico de soporte que define los criterios para la declaratoria de APPA para los municipios de Fresno, Herveo y Murillo, en el departamento del Tolima, el cual comprende una caracterización, descripción del análisis de información, resultados, zonificación, parámetros y lineamientos de uso en las APPA.

Que las APPA, en su condición de determinantes del ordenamiento territorial permiten el cumplimiento de los objetivos y principios generales de dicho ordenamiento y propenden por el uso equitativo y racional del suelo y su aprovechamiento como suelos de soporte para el desarrollo de actividades agrícolas que permita garantizar la seguridad alimentaria de los municipios, las regiones y la garantía progresiva del derecho humano a la alimentación adecuada.

Que las APPA no definen qué producir ni limitan el desarrollo de los predios rurales; su declaratoria busca dotar de herramientas técnicas a los campesinos productores para que puedan seguir con sus labores del campo.

Que los derechos adquiridos con arreglo a la ley y/o las situaciones jurídicas consolidadas que se encuentren dentro del polígono a declarar como APPA, serán respetados de conformidad con el marco legal y constitucional vigente. En ese sentido, corresponde a los concejos municipales, entre otras funciones, reglamentar los usos del suelo y, dentro de los límites fijados por la ley, ejercer vigilancia y control sobre las actividades de construcción y enajenación de inmuebles destinados a vivienda.

Que, a su vez, las Corporaciones Autónomas Regionales ejercen las funciones atribuidas por el artículo 31 de la Ley 99 de 1993, en lo relacionado con la planificación, manejo y conservación del ambiente y los recursos naturales renovables en sus jurisdicciones. En ese sentido, la declaratoria de APPA no desconoce la autonomía territorial ni las competencias de la autoridad ambiental, en tanto se configura como un instrumento de orientación técnica que permite el ejercicio articulado, coordinado y complementario de las funciones de ordenamiento territorial y ambiental en el nivel local, conforme a los principios de concurrencia, subsidiariedad y coordinación establecidos en la Constitución.

Que, en relación con la actividad económica y la iniciativa privada, el artículo 333 de la Constitución dispone que su ejercicio es libre en tanto se trata de garantías necesarias para el desarrollo económico y la prosperidad general. Al respecto, en sentencias como la C-035 de 2016, la Corte Constitucional ha precisado que estas prerrogativas no son absolutas porque, así como ocurre con la propiedad, la empresa también está sujeta al cumplimiento de la función social y ecológica. Por esta razón, se entiende que el modelo económico colombiano garantiza la libertad para el ejercicio de actividades económicas, pero siempre bajo ciertas limitaciones y la posible intervención del Estado.

Que la Corte Constitucional, mediante la Sentencia C-644 de 2012, afirmó que el derecho a la alimentación es un derecho fundamental que comprende la disponibilidad, accesibilidad, adecuación y estabilidad de los alimentos, y cuya garantía efectiva se materializa a través de la seguridad alimentaria, entendida como la condición que permite el acceso regular y permanente a alimentos suficientes y nutritivos; en este sentido, la seguridad alimentaria no constituye un fin en sí mismo, sino un medio para hacer efectivo el derecho humano a la alimentación adecuada, lo que impone al Estado el deber de proteger la producción de alimentos y orientar sus políticas agrarias hacia dicho propósito.

Que, en consecuencia, las APPA contribuyen directamente al cumplimiento de tales mandatos constitucionales y jurisprudenciales, al identificar zonas destinadas a preservar la función productiva del suelo para así garantizar la disponibilidad y estabilidad en la producción de alimentos en el territorio nacional.

Que la declaratoria de APPA configura una medida idónea para proteger el derecho a la alimentación en tanto busca asegurar la disponibilidad y sostenibilidad del suelo rural apto para la producción agroalimentaria, así como promover la planificación del suelo rural en función de la seguridad alimentaria.

Que, así mismo, la declaratoria de APPA es una medida necesaria puesto que no existe una alternativa que garantice de forma igual de eficaz la protección del suelo productivo y el abastecimiento alimentario, con menor afectación a la autonomía local. En la actualidad, los instrumentos de ordenamiento territorial han demostrado ser insuficientes o ineficaces para evitar la pérdida de tierras productivas, dada la ausencia de criterios técnicos homogéneos. Las APPA, en tanto instrumentos definidos en el marco de competencias nacionales, buscan llenar ese vacío mediante determinantes de superior jerarquía que deben ser articuladas por los entes territoriales pero que no sustituyen sus funciones, sino que las guían y orientan.

Que, igualmente, esta medida es proporcional en sentido estricto, dado que los beneficios que representa la protección del suelo para la producción de alimentos, en términos de seguridad alimentaria, equidad territorial, garantía de derechos fundamentales y adaptación al cambio climático, supera la eventual restricción a la autonomía local que, en todo caso, mantiene su núcleo esencial. Esta declaratoria no es arbitraria, puesto que obedece al criterio técnico de la UPRA en ejercicio de sus competencias y, además, se enmarca en lo previsto por la jurisprudencia constitucional respecto al carácter relativo y no absoluto de la autonomía de los entes territoriales.

Que, por todo lo expuesto, la declaratoria de APPA constituye una medida constitucionalmente legítima, razonable y proporcionada porque (i) conduce a una finalidad imperiosa como lo es la garantía del derecho a la alimentación, (ii) emplea medios adecuados y técnicamente justificados, y lo hace (iii) sin anular el núcleo esencial de la autonomía territorial, dado que orienta las competencias del nivel local hacia los fines superiores del Estado y la protección de los derechos fundamentales de toda la población.

Que, en cumplimiento de lo dispuesto por el Decreto Único 1081 de 2015, el presente acto administrativo fue publicado en el Sistema Único de Consulta Pública (SUCOP), entre el 4 de diciembre de 2025 y el 3 de enero de 2026, junto con su documento técnico de soporte, anexos y memoria justificativa, y recibió comentarios que han sido atendidos de forma motivada y oportuna.

En mérito de lo expuesto,

RESUELVE:

Artículo 1°. *Declaratoria.* Declarar como Área de Protección para la Producción de Alimentos (APPA) en calidad de determinante del ordenamiento territorial de nivel 2, un área correspondiente a 6.776,00 hectáreas en el municipio de Fresno; 1.117,68 hectáreas en el municipio de Herveo; y 4.488,46 hectáreas en el municipio de Murillo, en la región norte del departamento del Tolima, de conformidad con lo establecido en el documento técnico de soporte titulado: *"Documento técnico de soporte Declaratoria de Áreas de Protección para la Producción de Alimentos (APPA), municipios de municipios de Fresno, Herveo y Murillo - Tolima"* elaborado por la UPRA en el año 2025.

La información cartográfica de la presente resolución se encuentra disponible en el anexo 4 del documento técnico de soporte y será incorporada en el Sistema de Información para la Planificación Rural Agropecuaria (SIPRA) de dominio de la UPRA.

Parágrafo 1°. Los criterios técnicos y la información cartográfica que estructuran la declaratoria de la presente resolución se encuentran disponibles en el documento técnico de soporte titulado *"Documento técnico de soporte Declaratoria de Áreas de Protección para la Producción de Alimentos (APPA), municipios de Fresno, Herveo y Murillo - Tolima"* y sus anexos, los cuales serán publicados en la página web del Ministerio de Agricultura y Desarrollo Rural.

Parágrafo 2°. En los casos en que exista información geográfica y/o técnica más detallada sobre el área objeto de la presente declaratoria o cuando los municipios así lo adviertan en la fase de formulación o revisión de su instrumento de Ordenamiento Territorial (POT, PBOT o EOT), el Ministerio de Agricultura y Desarrollo Rural, con apoyo de la UPRA, estudiará la necesidad de actualizar el documento técnico de soporte junto con sus anexos y, de configurarse los criterios técnicos, analizará la necesidad de modificación del respectivo polígono del APPA declarada, conforme a lo establecido en la Ley 1437 de 2011.

Artículo 2°. *Ámbito de aplicación*. La declaratoria del APPA será aplicable en las áreas definidas en el documento técnico citado en parágrafo 1° del artículo 1° de la presente resolución.

Parágrafo. El departamento de Tolima, los municipios de Fresno, Herveo y Murillo, así como, los agentes públicos y privados a cargo de planes y proyectos con desarrollos físico espacial en el territorio, de conformidad con el parágrafo segundo del artículo 32 de la Ley 2294 de 2023, atenderán con carácter de obligatorio cumplimiento la determinante APPA de ordenamiento territorial.

Artículo 3°. *Autonomía de las Entidades Territoriales*. Los municipios de Fresno, Herveo y Murillo (Tolima), de acuerdo con sus competencias constitucionales y legales reglamentarán el uso del suelo, considerando los objetivos de protección y restauración,

asociados a la producción de alimentos, detallados en los lineamientos y parámetros del documento técnico de soporte y sus anexos, en los términos del artículo 10 de Ley 388 de 1997 y el Decreto 3600 de 2007 compilado, en el Decreto número 1077 de 2015 (Decreto Único Reglamentario del Sector Vivienda, Ciudad y Territorio).

Artículo 4°. *Cumplimiento y control*. Corresponde los municipios de Fresno, Herveo y Murillo, en el marco de su autonomía y descentralización administrativa verificar en su jurisdicción el cumplimiento de lo dispuesto en este acto administrativo y en sus instrumentos de ordenamiento territorial (PBOT) y ejercer el control urbano.

Parágrafo. Corresponde a las autoridades con competencia para la expedición de licencias urbanísticas en los municipios de Fresno, Herveo y Murillo, verificar el cumplimiento de lo dispuesto en esta resolución.

Artículo 5°. *Evaluación*. El Ministerio de Agricultura y Desarrollo Rural, con el apoyo de UPRA, evaluará el impacto de las APPA cada cinco (5) años, contados a partir de la entrada en vigencia de la respectiva APPA, o cuando se requiera.

Artículo 6°. *Garantía de los derechos adquiridos y/o situaciones jurídicas consolidadas.* La declaratoria de APPA respeta los derechos adquiridos y/o situaciones jurídicas consolidadas, conforme al marco legal vigente.

Parágrafo. En lo que respecta a trámites iniciados para la expedición de licencias urbanísticas, se dará aplicación a lo establecido en el respectivo régimen de transición del Decreto número 1077 de 2015 (Decreto Único Reglamentario del Sector Vivienda, Ciudad y Territorio).

Artículo 7°. *Plan de Acción para Garantizar la Producción de Alimentos en las Áreas de Protección para la Producción de Alimentos (APPA).* El Ministerio de Agricultura y Desarrollo Rural, mediante lineamientos dirigidos a sus entidades adscritas y vinculadas, en el marco del Sistema Nacional de Reforma Agraria y Desarrollo Rural y con el apoyo de la UPRA, construirá un Plan de Acción para la Producción de Alimentos, como instrumento de gestión que responda a las prioridades de los municipios.

Artículo 8°. *Comunicación.* Comunicar la presente resolución a las alcaldías de los municipios de Fresno, Herveo y Murillo y a la gobernación del departamento de Tolima.

Para efectos de los Sistemas de Información, comuníquese la presente resolución a las entidades competentes conforme lo establecido en el parágrafo 1° del artículo 10 de la Ley 388 de 1997.

Artículo 9°. *Vigencia y derogatoria*. La presente resolución rige a partir de su publicación en el ***Diario Oficial***.

Publíquese y cúmplase.

Dada en Bogotá, D. C., a 10 de febrero de 2026.

La Ministra de Agricultura y Desarrollo Rural,

Martha Carvajalino Villegas.

(C. F.).

Ministerio de Salud y Protección Social

Resoluciones

RESOLUCIÓN NÚMERO 000116 DE 2026

(enero 27)

por la cual se modifica el artículo 4° y los anexos técnicos adoptados en el artículo 2° de la Resolución número 315 de 2020, para actualizar los listados de estupefacientes, psicotrópicos, precursores y demás sustancias sometidas a fiscalización, de aquellas clasificadas como monopolio del Estado y de los medicamentos de control especial de uso humano y veterinario, y se dictan otras disposiciones.

El Ministro de Salud y Protección Social, en ejercicio de sus atribuciones legales, en especial las conferidas en los artículos 461 y 462 de la Ley 9ª de 1979, artículo 3° y literal e) del artículo 20 de la Ley 30 de 1986, y 2.2.2.1.1.7. del Decreto número 1069 de 2015, y

CONSIDERANDO:

Que la Convención Única de 1961 sobre Estupefacientes de las Naciones Unidas, enmendada por el Protocolo de 1972 y aprobada a través de la Ley 13 de 1974, el Convenio sobre Sustancias Sicotrópicas suscrito en Viena el 21 de febrero de 1971, aprobado mediante Ley 43 de 1980 y la Convención de las Naciones Unidas contra el Tráfico Ilícito de Estupefacientes y Sustancias Sicotrópicas suscrita en Viena el 20 de diciembre de 1988, al hacer parte del ordenamiento jurídico colombiano son de obligatorio cumplimiento, y en ese sentido corresponde a Colombia como Estado miembro de las mismas, adoptar las medidas legislativas y administrativas que sean necesarias para cumplir las disposiciones de las referidas convenciones internacionales.

Que de conformidad con el artículo 3° de la Convención Única de 1961, sobre Estupefacientes, y el artículo 2° del Convenio de 1971 sobre Sustancias Psicotrópicas, la actualización de los listados de estupefacientes y sustancias psicotrópicas se llevará a cabo mediante las decisiones emitidas por la Comisión de Estupefacientes del Consejo Económico y Social de las Naciones Unidas.

Que adicionalmente, de acuerdo con las decisiones de la mencionada Comisión de Estupefacientes, a la fecha han sido incluidas 64 sustancias estupefacientes, psicotrópicas o precursores de posible uso frecuente en la fabricación ilícita de drogas, que deben ser incorporadas en los listados nacionales de sustancias sometidas a fiscalización.

Que la aparición en el mercado de nuevas sustancias psicoactivas, como lo ha revelado el Sistema de Alertas Tempranas para Drogas Emergentes del Observatorio de Drogas de Colombia y la evidencia disponible a la fecha, pone en mayor riesgo a los usuarios por sustancias como la xilacina, por ser en su mayoría más potentes y/o tóxicos que las drogas que pretenden emular, además del uso de determinados precursores para la fabricación de sustancias fiscalizadas como el anhídrido propiónico y el bencilfentanilo, por lo cual se hace necesaria su fiscalización en el plano nacional, aun cuando no hayan sido incluidas por la Comisión de Estupefacientes en los listados internacionales.

Que el artículo 473 de la Ley 9ª de 1979, señala que corresponde al Estado como regulador en materia de salud, expedir las disposiciones necesarias para la venta o suministro de productos que contengan estupefacientes.

Que la Ley 715 de 2001 establece, en su literal 43.3.7. artículo 43 las competencias de las entidades territoriales en el sector salud y, especialmente frente a la salud pública, el *"Vigilar y controlar, en coordinación con el Instituto Nacional para la Vigilancia de Medicamentos y Alimentos, Invima, y el Fondo Nacional de Estupefacientes, la producción, expendio, comercialización y distribución de medicamentos, incluyendo aquellos que causen dependencia o efectos psicoactivos potencialmente dañinos para la salud y sustancias potencialmente tóxicas"*.

Que, en cumplimiento de lo establecido en el artículo 20 del Decreto número 205 de 2003, el Fondo Nacional de Estupefacientes ha sido designado como la Unidad Administrativa Especial (UAE) del Ministerio de Salud y Protección Social, cuyo objeto central es ejercer la vigilancia y el control sobre la importación, exportación, distribución y venta de las siguientes: a) materias primas y sustancias de control especial o sometidas a fiscalización, y b) medicamentos que las contengan y aquellas sustancias de monopolio del Estado a las que se refiere la Ley 30 de 1986 y demás disposiciones emitidas por este Ministerio, así como la responsabilidad de apoyar los programas del Gobierno Nacional, destinados a prevenir la farmacodependencia.

Que la Resolución número 1478 de 2006, expedida por el entonces Ministerio de la Protección Social, hoy Ministerio de Salud y Protección Social, modificada mediante las Resoluciones números 4902 de 2006, 940 de 2007, 1012, 2240 y 2564 de 2008, 262, 2335 y 3962 de 2009, 2593 de 2012, 2340 de 2013, 485 de 2016 y 315 de 2020, establece normas para el control, seguimiento y vigilancia de la importación, exportación, procesamiento, síntesis, fabricación, distribución, dispensación, compra, venta, destrucción y uso de sustancias sometidas a fiscalización, medicamentos o cualquier otro producto que las contengan, y sobre aquellas que son monopolio del Estado.

Que el artículo 2° de la Resolución número 315 de 2020, adopta los anexos técnicos mediante los cuales se actualizan los listados de las sustancias estupefacientes, psicotrópicas y precursores de drogas sometidas a fiscalización en Colombia, así como los medicamentos de control especial de uso humano y veterinario y los sometidos al monopolio del Estado, entendido este como la exclusividad para la importación, adquisición y venta de las sustancias que generan dependencia.

Que, en razón a los argumentos presentados, se hace necesario actualizar e integrar en un solo acto administrativo, los listados de las sustancias estupefacientes, psicotrópicas y precursores de drogas sometidas a fiscalización en Colombia, de aquellas clasificadas como monopolio del Estado, y de los medicamentos de control especial de uso humano y veterinario.

En mérito de lo expuesto,

RESUELVE:

Artículo 1°. Modifíquese el artículo 4° de la Resolución número 315 de 2020, el cual quedará así:

*"**Artículo 4°. Combinaciones, formas farmacéuticas, concentraciones y presentaciones de medicamentos de control especial.** La fiscalización y control sobre los medicamentos de control especial contenidos en el Anexo Técnico número 3, aplica para todos los medicamentos con dos o más principios activos que los contengan, así como las formas farmacéuticas, concentraciones y presentaciones (comerciales o farmacéuticas), que sean autorizadas por el INVIMA mediante el respectivo registro sanitario o por el ICA mediante el registro o licencia de venta según corresponda, sin que se requiera de la actualización del mencionado listado"*.

Artículo 2°. Modifíquense los Anexos Técnicos números 1, 2, 3 y 4 adoptados mediante el artículo 2° de la Resolución número 315 de 2020, los cuales quedarán así:

"ANEXO TÉCNICO 1

Listado de sustancias incluidas como sustancias de control especial y sometidas a fiscalización.

No.	SUSTANCIA (DCI)	NOMBRE QUIMICO	LISTADO (S)
1	(+)-LISÉRGIDA	9,10-didehidro-N,N-dietil-6-metilergolina-8β-carboxamida	LISTA VERDE LISTA I
2	1-FENIL-2-PROPANONA	1-fenil-2-propanona	LISTA ROJA CUADRO I
3	25B-NBOMe	2-(4-bromo-2,5-dimetoxifenil)-N-(2-metoxibencil)etanamina	LISTA VERDE LISTA I
4	25C-NBOMe	2-(4-cloro-2,5-dimetoxifenil)-N-(2-metoxibencil)etanamina	LISTA VERDE LISTA I
5	25D-NBOMe	2-(2,5-dimetoxi-4-metilfenil)-N-(2-metoxibencil)etanamina	LISTA NACIONAL
6	25E-NBOMe	2-(4-etil-2,5-dimetoxifenil)-N-[(2-metoxifenil)metil]etanamina	LISTA NACIONAL
7	25G-NBOMe	2-(2,5-dimetoxi-3,4-dimetilfenil)-N-[(2-metoxifenil)metil]etanamina	LISTA NACIONAL
8	25H-NBOMe	2-(2,5-dimetoxifenil)-N-(2-metoxibencil)etanamina	LISTA NACIONAL
9	25I-NBOMe	2-(4-yodo-2,5-dimetoxifenil)-N-(2-metoxibencil)etanamina	LISTA VERDE LISTA I
10	2C-B	4-bromo-2,5-dimetoxifenetilamina	LISTA VERDE LISTA II
11	2C-E	1- (2,5-Dimetoxi-4-etilfenil) -2-aminoetano	LISTA NACIONAL
12	2-FLUORODESCLOROKETAMINA	2-(2-fluorofenil)-2-(metilamino)ciclohexan-1-ona	LISTA VERDE LISTA II
13	2-METIL-AP-237	1-{2-metil-4-[(2E)-3-fenilprop-2-en-1-il]piperazin-1-il}butan-1-ona	LISTA AMARILLA LISTA I
14	3,4-MDP-2-P-GLICIDATO DE METILO	2-oxiranecarboxylic acid, 3-(1,3-benzodioxol-5-yl)-2-methyl, methyl ester	LISTA ROJA CUADRO I
15	3,4-METILENDIOXIFENIL-2-PROPANONA	2-propanona,1-[3,4(metilenedioxi)fenil]	LISTA ROJA CUADRO I
16	3-clorometcatinona (3CMC)	1-(3-clorofenil)-2-(metilamino)propan-1-ona	LISTA VERDE LISTA II
17	3-METILFENTANILO	N-(3-metil-1-fenetil-4-piperidil)propionanilida	LISTA AMARILLA LISTA (I Y IV)
18	3-metilmetcatinona	2-(metilamino)-1-(3-metilfenil)propan-1-ona	LISTA VERDE LISTA II
19	3-METILTIOFENTANILO	N-[3-metil-1-[2-(2-tienil)etil]-4-piperidil]propionanilida	LISTA AMARILLA LISTA (I Y IV)
20	3-METOXIFENCICLIDINA	1-(1-(3-metoxifenil)ciclohexil)piperidina	LISTA VERDE LISTA II
21	4,4'-DMAR, 4,4'DIMETILAMINOREX	para-metil-4-metilaminorex	LISTA VERDE LISTA II
22	4-APB	4-(2-AminopropII)Benzofurano	LISTA NACIONAL
23	4-CMC (4-clorometcatinona), clefedrona	1-(4-clorofenil)-2-(metilamino)-1-propanona	LISTA VERDE LISTA II
24	4-(Fenilamino)piperidina-1-carboxilato de tert-butilo (1-boc-4-AP)	(4-(phenylamino)-1-piperidinecarboxylic acid, 1,1 dimethylethyl ester)	LISTA ROJA CUADRO I
25	4-FLUOROANFETAMINA (4- FA)	1- (4-Fluorofenil) propan-2-amina	LISTA VERDE LISTA II
26	4-FLUOROISOBUTIRFENTANILO (4-FIBF, pFIBF)	N- (4-Fluorofenil) -2-metil-N- [1- (2-feniletil) piperidin-4-il] propanamida	LISTA AMARILLA LISTA I
27	4F-MDMB-BINACA	(S)-2-(1-(4-fluorobutil)-1H-indazol- 3-carboxamido)-3,3-dimetilbutanoato de metilo	LISTA VERDE LISTA II
28	4-METILAMINOREX	(±)-cis-2-amino-4-metil-5-fenil-2-oxazolina	LISTA VERDE LISTA I
29	4-METILETCATINONA (4- MEC)	(R / S) - 2- (Etilamino) -1- (4-metilfenil) propan-1-ona	LISTA VERDE LISTA II
30	4-MTA	α-metil-4-metiltiofenetilamina	LISTA VERDE LISTA I
31	4-Oxopiperidina-1-carboxilato de tert-butilo (1-boc-4-piperidona)	(1-piperidinecarboxylic acid, 4-oxo, 1,1dimethylethyl ester)	LISTA ROJA CUADRO I
32	4-Piperidona	(piperidin-4-one)	LISTA ROJA CUADRO I
33	5F-AMB, 5F-AMB-PINACA	2-({[1-(5-fluoropentil)-1H-indazol3il]carbonil} amino)-3-metilbutanoato de metilo	LISTA VERDE LISTA II
34	5F-APINACA (5F-AKB-48)	N-((3s,5s,7s)-adamantan-1-il)-1-(5-fluoropentil)-1H-indazol-3-carboxamida	LISTA VERDE LISTA II
35	5F-MDMB-PICA	(S)-2-(1-(5-fluoropentil)-1H-indol-3-carboxamido)-3,3-dimetilbutanoato de metilo	LISTA VERDE LISTA II
36	5F-MDMB-PINACA (5F-ADB)	Metil (2S) -2 - {[1- (5-fluoropentil) -1H-indazol-3-carbonil] amino} -3,3-dimetilbutanoato	LISTA VERDE LISTA II
37	5F-PB-22	Quinolin-8-il 1- (5-fluoropentil) -1H-indol- 3-carboxilato	LISTA VERDE LISTA II
38	5-MeO-MiPT	5-metoxi-N-metil-N-isopropiltriptamina	LISTA NACIONAL
39	6-APB	6-(2-Aminopropil)Benzofurano	LISTA NACIONAL
40	AB-CHMINACA	N - [(2S) -1-Amino-3-metil-1-oxobutan-2il]-1- (ciclohexilmetil) -1H-indazol-3-carboxamida	LISTA VERDE LISTA II
41	AB-FUBINACA	N-[(2S)-1-amino-3-metil-1-oxobutan-2-il]- 1-[(4-fluorofenil)metil]indazol-3-carboxamida	LISTA VERDE LISTA II
42	AB-PINACA	N - [(2S) -1-Amino-3-metil-1-oxobutan-2-il]-1-pentil-1H-indazol-3-carboxamida	LISTA VERDE LISTA II
43	ACEPROMAZINA	1-[10-(3-dimetilaminopropil)-10H-fenotiazin-2-il]etanona	LISTA NACIONAL
44	ACETIL-ALFA-METILFENTANILO	N-[1-(α-metilfenetil)-4-piperidil]acetanilida	LISTA AMARILLA LISTA (I Y IV)
45	ACETILDIHIDROCODEÍNA	(derivado de la codeína)	LISTA AMARILLA LISTA II
46	ACETILFENTANILO	N-[1-(2-feniletil)-4-piperidil]-N-fenilacetamida	LISTA AMARILLA LISTA (I Y IV)
47	ACETILMETADOL	3-acetoxi-6-dimetilamino-4,4-difenilheptano	LISTA AMARILLA LISTA I
48	ACETORFINA	3-O-acetiltetrahidro-7α-(1-hidroxi-1-metilbutil)-6,14-endo-etenooripavina	LISTA AMARILLA LISTA (I Y IV)
49	ÁCIDO 3,4-MDP-2-P-METILGLIÍDICO	2-oxiranecarboxylic acid, 3-(1,3-benzodioxol-5-yl)-2-Methyl	LISTA ROJA CUADRO I
50	ÁCIDO 3,4-MDP-2-P METILGLICÍDICO, ÉSTER ETÍLICO	3-(benzo[d][1,3]dioxol-5-il)-2-metiloxirano-2-carboxilato de etilo	LISTA ROJA CUADRO I
51	ÁCIDO 3,4-MDP-2-P METILGLICÍDICO, ÉSTER PROPÍLICO	3-(benzo[d][1,3]dioxol-5-il)-2-metiloxirano-2-carboxilato de propilo	LISTA ROJA CUADRO I
52	ÁCIDO 3,4-MDP-2-P METILGLICÍDICO, ÉSTER ISOPROPÍLICO	3-(benzo[d][1,3]dioxol-5-il)-2-metiloxirano-2-carboxilato de isopropilo	LISTA ROJA CUADRO I
53	ÁCIDO 3,4-MDP-2-P METILGLICÍDICO, ÉSTER BUTÍLICO	3-(benzo[d][1,3]dioxol-5-il)-2-metiloxirano-2-carboxilato de butilo	LISTA ROJA CUADRO I
54	ÁCIDO 3,4-MDP-2-P METILGLICÍDICO, ÉSTER ISOBUTÍLICO	3-(benzo[d][1,3]dioxol-5-il)-2-metiloxirano-2-carboxilato de isobutilo	LISTA ROJA CUADRO I
55	ÁCIDO 3,4-MDP-2-P METILGLICÍDICO, ÉSTER SEC-BUTÍLICO	3-(benzo[d][1,3]dioxol-5-il)-2-metiloxirano-2-carboxilato de sec-butilo	LISTA ROJA CUADRO I
56	ÁCIDO 3,4-MDP-2-P METILGLICÍDICO, ÉSTER TERT-BUTÍLICO	3-(benzo[d][1,3]dioxol-5-il)-2-metiloxirano-2-carboxilato de tert-butilo	LISTA ROJA CUADRO I
57	ÁCIDO P-2-P METILGLICÍDICO	ácido 2-metil-3-feniloxirano-2-carboxílico	LISTA ROJA CUADRO I
58	ACIDO P-2-P METILGLICÍDICO, ÉSTER METÍLICO	ácido 2-metil-3-feniloxirano-2-carboxílico, éster metílico	LISTA ROJA CUADRO I
59	ACIDO P-2-P METILGLICÍDICO, ÉSTER ETÍLICO	2-metil-3-fenil-2-oxiranocarboxilato de etilo	LISTA ROJA CUADRO I
60	ACIDO P-2-P METILGLICÍDICO, ÉSTER PROPÍLICO	2-metil-3-fenil-2-oxiranocarboxilato de propilo	LISTA ROJA CUADRO I
61	ACIDO P-2-P METILGLICÍDICO, ÉSTER ISOPROPÍLICO	2-metil-3-fenil-2-oxiranocarboxilato de isopropilo	LISTA ROJA CUADRO I
62	ACIDO P-2-P METILGLICÍDICO, ÉSTER BUTÍLICO	2-metil-3-fenil-2-oxiranocarboxilato de butilo	LISTA ROJA CUADRO I
63	ACIDO P-2-P METILGLICÍDICO, ÉSTER ISOBUTÍLICO	2-metil-3-fenil-2-oxiranocarboxilato de isobutilo	LISTA ROJA CUADRO I
64	ACIDO P-2-P METILGLICÍDICO, ÉSTER SEC-BUTÍLICO	2-metil-3-fenil-2-oxiranocarboxilato de sec-butilo	LISTA ROJA CUADRO I
65	ACIDO P-2-P METILGLICÍDICO, ÉSTER TERT-BUTÍLICO	2-metil-3-fenil-2-oxiranocarboxilato de tert-butilo	LISTA ROJA CUADRO I
66	ÁCIDO ANTRANÍLICO	ácido 2-aminobenzoico	LISTA ROJA CUADRO II
67	ÁCIDO FENILACÉTICO	ácido bencenoacético	LISTA ROJA CUADRO I
68	ÁCIDO GAMMA-HIDROXIBUTÍRICO (GHB)	ácido γ-hidroxibutírico	LISTA VERDE LISTA II
69	ÁCIDO LISÉRGICO	10-didehidro-N,N-dietil-6-metilergolina-8β- carboxamida	LISTA ROJA CUADRO I
70	ÁCIDO N-ACETILANTRANÍLICO	ácido benzoico, 2-(acetilamino)	LISTA ROJA CUADRO I
71	ACRILOILFENTANILO (ACRILFENTANILO)	N-Fenil-N- [1- (2-feniletil) piperidin-4-il] prop-2-enamida	LISTA AMARILLA LISTA I
72	ADB-BUTINACA	N-(1-amino-3-oxobutano-2-il)-1-butil-1H-indazol-3-carboxamida	LISTA VERDE LISTA II
73	ADB-CHMINACA	N-[(2S)-1-amino-3,3-dimetil-1-oxobutan-2- il]-1-(ciclohexilmetil)-1H-indazol-3- carboxamida	LISTA VERDE LISTA II
74	ADB-FUBINACA	N-[(2S)-1-amino-3,3-dimetil-1-oxobutan-2-il]-1-[(4-fluorofenil)metil]-1H-indazol-3- carboxamida	LISTA VERDE LISTA II
75	ADINAZOLAM	8-cloro-1-(dimetilaminometil)-6-fenil-4H- 1,2,4-triazolo{4,3-α}{1,4}benzodiazepina	LISTA NACIONAL
76	AH-7921	3,4-dicloro-N-[(1-dimetilamino)ciclohexilmetil]benzamida	LISTA AMARILLA LISTA I
77	ALFACETILMETADOL	α-3-acetoxi-6-dimetilamino-4,4-difenilheptano	LISTA AMARILLA LISTA I
78	ALFA-FENILACETOACETAMIDA (APAA)	benzeneacetamide, α-acetyl	LISTA ROJA CUADRO I
79	ALFA-FENILACETOACETATO DE METILO (MAPA)	(methyl 3-oxo-2-phenylbutanoate) CAS: 16648-44-5	LISTA ROJA CUADRO I
80	ALFA-FENILACETOACETONITRILO (APAAN)	(3-oxo-2-phenylbutanenitrile) CAS: 4468-48-8	LISTA ROJA CUADRO I
81	ALFA-FENILACETOACETONITRILO (APAAN)	3-oxo-2-fenilbutanonitrilo	LISTA ROJA CUADRO I
82	ALFAMEPRODINA	α-3-etil-1-metil-4-fenil-4-propionoxipiperidina	LISTA AMARILLA LISTA I
83	ALFAMETADOL	α-6-dimetilamino-4,4-difenil-3-heptanol	LISTA AMARILLA LISTA I
84	ALFA-METILFENTANILO	N-[1-(α-metilfenetil)-4-piperidil]propionanilida	LISTA AMARILLA LISTA (I Y IV)
85	ALFA-METILTIOFENTANILO	N-[1-[1-metil-2-(2-tienil)etil]-4-piperidil]propionanilida	LISTA AMARILLA LISTA (I Y IV)
86	ALFA-PHP	(RS)-1-fenil-2-(pirrolidin-1-il)hexan-1-ona	LISTA VERDE LISTA II
87	ALFA-PIHP	4-metil-1-fenil-2-(pirrolidin-1-il)pentan-1-ona	LISTA VERDE LISTA II
88	ALFAPRODINA	α-1,3-dimetil-4-fenil-4-propionoxipiperidina	LISTA AMARILLA LISTA I
89	ALFENTANILO	N-[1-[2-(4-etil-4,5-dihidro-5-oxo-1H-tetrazol-1-il)etil]-4-(metoximetil)-4-piperidinil]-N-fenilpropanamida	LISTA AMARILLA LISTA I
90	ALILPRODINA	3-alil-1-metil-4-fenil-4-propionoxipiperidina	LISTA AMARILLA LISTA I
91	ALLILESCALINA	3,5-dimetoxi-4- (2-propeniloxi) benzeno etanamina	LISTA NACIONAL

No.	SUSTANCIA (DCI)	NOMBRE QUIMICO	LISTADO (S)
92	ALOBARBITAL	ácido 5,5-dialilbarbitúrico	LISTA VERDE LISTA IV
93	ALPRAZOLAM	8-cloro-1-metil-6-fenil-4H-s-triazolo[4,3-α]; [1,4]benzodiacepina	LISTA VERDE LISTA IV
94	AM-2201	[1-[(5-fluoropentil)-1H-indol-3-il]-(naftalen- 1-il)metanona	LISTA VERDE LISTA II
95	AMB-FUBINACA	N-[[1-[(4-fluorofenil)metil]-1H-indazol-3- yl]carbonil]-L-valina, ester metílico	LISTA NACIONAL
96	AMINEPTINA	ácido 7-[(10,11-dihidro-5H-dibenzo[a,d] ciclohepten-5-il)amino]heptanoico	LISTA VERDE LISTA II
97	AMINOREX	2-amino-5-fenil-2-oxazolina	LISTA VERDE LISTA IV
98	AMISULPRIDA	4-amino-N-[(1-etil-2-pirrolidinil)metil]-5-etilsulfonil-2-metoxi-benzamida	LISTA NACIONAL
99	AMITRIPTILINA	3-(10,11-dihidro-5H-dibenzo[a,d]ciclohepten-5-iliden)-propildimetilamina	LISTA NACIONAL
100	AMOBARBITAL	ácido 5-etil-5-isopentilbarbitúrico	LISTA VERDE LISTA III
101	AMOXAPINA	2-cloro-11-(piperazin-1-il)dibenzo{b.f}{1,4}oxazepina	LISTA NACIONAL
102	ANFEPRAMONA (DIETILPROPION)	2-(dietilamino)propiofenona	LISTA VERDE LISTA IV
103	ANFETAMINA	(±)-α-metilfenetilamina	LISTA VERDE LISTA II
104	ANHIDRIDO PROPIONICO	ANHIDRIDO PROPIONICO	LISTA NACIONAL
105	ANILERIDINA	éster etílico del ácido 1-p-aminofenetil-4- fenilpiperidin-4-carboxílico	LISTA AMARILLA LISTA I
106	ANPP	4-Anilino-N-fenetilpiperidina	LISTA ROJA CUADRO I
107	BARBITAL	ácido 5,5-dietilbarbitúrico	LISTA VERDE LISTA IV
108	BECITRAMIDA	1-(3-ciano-3,3-difenilpropil)-4-(2-oxo-3-propionil-1-bencimidazolinil) piperidina	LISTA AMARILLA LISTA I
109	BENCETIDINA	Éster etílico del ácido 1-(2-benciloxietil)-4- fenilpiperidin-4-carboxílico	LISTA AMARILLA LISTA I
110	BENCILFENTANILO	N- (1-Bencilpiperidin-4-il) -N-fenilpropanamida	LISTA NACIONAL
111	BENCILMORFINA	3-bencilmorfina	LISTA AMARILLA LISTA I
112	BENZFETAMINA	N-bencil-N,α-dimetilfenetilamina	LISTA VERDE LISTA IV
113	BETACETILMETADOL	β-3-acetoxi-6-dimetilamino-4,4-difenilheptano	LISTA AMARILLA LISTA I

No.	SUSTANCIA (DCI)	NOMBRE QUIMICO	LISTADO (S)
114	BETA-HIDROXI-3-METILFENTANILO	N-[1-(β-hidroxifenetil)-3-metil-4-piperidil]propionanilida	LISTA AMARILLA LISTA (I Y IV)
115	BETA-HIDROXIFENTANILO	N-[1-(β-hidroxifenetil)-4-piperidil]propionanilida	LISTA AMARILLA LISTA (I Y IV)
116	BETAMEPRODINA	β-3-etil-1-metil-4-fenil-4-propionoxipiperidina	LISTA AMARILLA LISTA I
117	BETAMETADOL	β-6-dimetilamino-4,4-difenil-3-heptanol	LISTA AMARILLA LISTA I
118	BETAPRODINA	β-1,3-dimetil-4-fenil-4-propionoxipiperidina	LISTA AMARILLA LISTA I
119	BROLANFETAMINA (DOB)	(±)-4-bromo-2,5-dimetoxi-α-Metilfenetilamina	LISTA VERDE LISTA I
120	BROMAZEPAM	7-bromo-1,3-dihidro-5-(2-piridil)-2H-1,4- benzodiazepin-2-ona	LISTA VERDE LISTA IV
121	BROMAZOLAM	8-bromo-1-metil-6-fenil-4H-[1,2,4]triazolo[4,3-a][1,4]benzodiazepina	LISTA VERDE LISTA IV
122	BROMPERIDOL	4-{4-(p-bromofenil)-4-hidroxi-1-piperidinil}- 1-(p-fluorofenil)-1-butanona	LISTA NACIONAL
123	BRORFINA	1-{1-[1-(4-bromofenil)etil]-piperidin-4-il}-1,3-dihidro-2H- bencimidazol-2-ona	LISTA AMARILLA LISTA I
124	BROTIZOLAM	2-bromo-4-(o-clorofenil)-9-metil-6H-tieno[3,2-f]-striazolo[4,3-a][1,4]diazepina	LISTA VERDE LISTA IV
125	BUPRENORFINA	2l-clopropil-7-α-[(S)-1-hidroxi-1,2,2-trimetilpropil]-6,14-endo-etano-6,7,8,14- tetrahidrooripavina	LISTA VERDE LISTA III
126	BUTALBITAL	ácido 5-alil-5-isobutilbarbitúrico	LISTA VERDE LISTA III
127	BUTILONA	1- (1,3-benzodioxol-5-il) -2-(metilamino) butan-1-ona	LISTA NACIONAL
128	BUTIRATO DE DIOXAFETILO	etil-4-morfolin-2,2-difenilbutirato	LISTA AMARILLA LISTA I
129	BUTIRFENTANILO	N-fenil-N-[1-(2-feniletil)-4-piperidinil]butanamida	LISTA AMARILLA LISTA I
130	BUTOBARBITAL	ácido 5-butil-5-etilbarbitúrico	LISTA VERDE LISTA IV
131	BUTONITACENO	N,N-dietil-2-[(4-butoxifenil)metil]- 5-nitro-1H-bencimidazol-1- etanamina	LISTA AMARILLA LISTA I
132	BUTORFANOL	17-ciclobutilmetil-morfinan-3,14-diol	LISTA NACIONAL
133	BUTRIPTILINA	(+/-)-3-(10,11-dihidro-5H-dibenzo{a,d}ciclohepten-5-il)-2,N,N-Trimetilpropilamina	LISTA NACIONAL
134	CAMAZEPAM	7-cloro-1,3-dihidro-3-hidroxi-1-metil-5-fenil-2H-1,4-benzodiazepin-2-ona dimetilcarbamato (éster)	LISTA VERDE LISTA IV

No.	SUSTANCIA (DCI)	NOMBRE QUIMICO	LISTADO (S)
135	CANNABIS (Para efectos de la adquisición de derivados no psicoactivos de cannabis no serán aplicables los trámites previstos en la Resolución 1478 del 2006 o las normas que la modifiquen o sustituyan. Para el caso de material de referencia se deberá cumplir con los trámites de comercio exterior sin excepción de su expresión de THC).	Sumidades, floridas o con fruto, de la planta de cannabis (a excepción de las semillas y las hojas no unidas a las sumidades) de las cuales no se ha extraído la resina, cualquiera que sea el nombre con que se las designe. Incluyendo los derivados de cannabis que contengan cantidades de THC (sus isómeros y formas acidas), iguales o superiores a 0,2%).	LISTA AMARILLA LISTA (I Y IV)
136	CARFENTANILO	Metil 1- (2-feniletil) -4- [fenil (propanoil) amino] piperidina-4-carboxilato	LISTA AMARILLA LISTA (I Y IV)
137	CARISOPRODOL	N-isopropil-2-metil-2-propil-1,3-propanodiol dicarbamato	LISTA VERDE LISTA IV
138	CATINA	(+)-(S)-α-[(S)-1-aminoetil]alcohol bencílico	LISTA VERDE LISTA III
139	CATINONA	(–)-(S)-2-aminopropiofenona	LISTA VERDE LISTA I
140	CETOBEMIDONA	4-m-hidroxifenil-1-metil-4-propionilpiperidina	LISTA AMARILLA LISTA (I Y IV)
141	CICLOBARBITAL	ácido 5-(ciclohexen-1-il)-5-etilbarbitúrico	LISTA VERDE LISTA III
142	CICLOPROPILFENTANILO	N-fenil-N-[1-(2-feniletil)piperidin-4-il]ciclopropanocarboxamida	LISTA AMARILLA LISTA I
143	CINARIZINA	(E)-1-(difenilmetil)-4-(3-fenil-2-propenil)piperazina	LISTA NACIONAL
144	CLOBAZAM	7-cloro-1-metil-5-fenil-1H-1,5-benzodiazepin-2,4(3H,5H)-diona	LISTA VERDE LISTA IV
145	CLOBENZOREX	(+)-N-(2-clorobencil)-1-fenil-2-propilamina	LISTA NACIONAL
146	CLOMIPRAMINA	3-(3-cloro-10,11-dihidro-5H-dibenzo{b,f}azepina-5-il)propildimetilamina	LISTA NACIONAL
147	CLONAZEPAM	5-(o-clorofenil)-1,3-dihidro-7-nitro-2H-1,4- benzodiazepin-2-ona	LISTA VERDE LISTA IV
148	CLONAZOLAM	6-(2-clorofenil)-1-metil-8-nitro-4Hbenzo[f]1,2,4]triazolo[4,3-a][1,4]diazepina	LISTA VERDE LISTA IV
149	CLONITACENO	2-(p-clorobencil)-1-dietilaminoetil-5-nitrobencimidazol	LISTA AMARILLA LISTA I
150	CLORAZEPATO	ácido-7-cloro-2,3-dihidro-2-oxo-5-fenil-1H- 1,4-benzodiazepin-3-carboxílico	LISTA VERDE LISTA IV
151	CLORDIAZEPÓXIDO	7-cloro-2-(metilamino)-5-fenil-3H-1,4-benzodiazepin-4-óxido	LISTA VERDE LISTA IV
152	CLORFENTERMINA	1-(p-clorofenil)-2-metil-2-propilamina	LISTA NACIONAL

No.	SUSTANCIA (DCI)	NOMBRE QUIMICO	LISTADO (S)
153	CLORPROMAZINA	2-cloro-10-(3-dimetilaminopropil)fenotiazina	LISTA NACIONAL
154	CLOTIAZEPAM	5-(o-clorofenil)-7-etil-1,3-dihidro-1-metil- 2H-tieno[2,3-e]-1,4-diazepin-2-ona	LISTA VERDE LISTA IV
155	CLOXAZOLAM	10-cloro-11b-(o-clorofenil)-2,3,7,11b-tetrahidrooxazolo[3,2-d][1,4]benzodiazepin-6(5H)-ona	LISTA VERDE LISTA IV
156	CLOZAPINA	8-cloro-11-(4-metilpiperazin-1-il)-5H-dibenzo[b,e][1,4]diazepina	LISTA NACIONAL
157	COCA (HOJA DE)	hoja del arbusto de coca (materia de origen vegetal), salvo las hojas de las que se haya extraído toda la ecgonina, la cocaína y otros alcaloides de ecgonina	LISTA AMARILLA LISTA I
158	COCAÍNA	éster metílico de la benzoilecgonina (alcaloide extraído de la hoja de coca o preparado por síntesis a partir de la ecgonina)	LISTA AMARILLA LISTA I
159	CODEÍNA	3-metilmorfina (derivado de la morfina, alcaloide que se encuentra en el opio y en la paja de adormidera)	LISTA AMARILLA LISTA II
160	CODOXIMA	dihidrocodeinona-6-carboximetiloxima	LISTA AMARILLA LISTA I
161	CONCENTRADO DE PAJA DE ADORMIDERA	NO APLICA	LISTA AMARILLA LISTA I
162	CROTONILFENTANILO	(E)-N-(1-fenetilpiperidin-4-il)-N-fenilbut-2-enamida	LISTA AMARILLA LISTA I
163	CUMIL-4CN-BINACA	1-(4-cianobutil)-N-(2-fenilpropan-2-il)-1Hindazol-3-carboxamida	LISTA VERDE LISTA II
164	CUMIL PEGACLONE	5-pentil-2-(2-fenilpropan-2-il)-2,5-dihidro-1H-pirido[4,3-b]indol-1-ona	LISTA VERDE LISTA II
165	DELORAZEPAM	7-cloro-5-(o-clorofenil)-1,3-dihidro-2H-1,4- benzodiazepin-2-ona	LISTA VERDE LISTA IV
166	DELTA-9 TETRAHIDROCANNABINOL Y SUS VARIANTES ESTEREOQUÍMICAS	(6aR,10aR)-6a,7,8,10a-tetrahidro-6,6,9trimetil- 3-pentil-6H-dibenzo[b,d]piran-1-ol	LISTA VERDE LISTA II
167	DESOMORFINA	Dihidrodesoximorfina	LISTA AMARILLA LISTA (I Y IV)
168	DET	3-[2-(dietilamino)etil]indol	LISTA VERDE LISTA I
169	DEXANFETAMINA	(+)-α-metilfenetilamina	LISTA VERDE LISTA II
170	DEXTROMORAMIDA	(+)-4-[2-metil-4-oxo-3,3-difenil-4-(1-pirrolidinil)butil]morfolina (isómero dextrógiro de la moramida)	LISTA AMARILLA LISTA I
171	DEXTROPROPOXIFENO	propionato de α-(+)-4-dimetilamino-1,2- difenil-3-metil-2-butanol (isómero dextrógiro del propoxifeno)	LISTA AMARILLA LISTA II

No.	SUSTANCIA (DCI)	NOMBRE QUIMICO	LISTADO (S)
172	DIAMPROMIDA	N-[2-(metilfenetilamino)-propil]propionanilida	LISTA AMARILLA LISTA I
173	DIAZEPAM	7-cloro-1,3-dihidro-1-metil-5-fenil-2H-1,4- benzodiazepin-2-ona	LISTA VERDE LISTA IV
174	DIHIDROCODEÍNA BITARTRATO	(5α,6β)-7,8-didehidro-4,5-epoxi-3-metoxi-17-metilmorfinan-6-ol bitartrato	LISTA AMARILLA LISTA II
175	DIBENCEPINA O DIBENZEPINA	10-(2-dimetilaminoetil)-5-10-dihidro-5-metil-dibenzo{b,e}{1,4}diazepin-11-ona	LISTA NACIONAL
176	DIBUTILONA	2-dimetilamino-1-(3,4-metilendioxifenil)- butan-1-ona	LISTA NACIONAL
177	DICLAZEPAM, (CLORODIAZEPAM)	7-cloro-5-(2-clorofenil)-1-metil-1,3-dihidro-2H-[e][1,4]diazepin2-ona	LISTA VERDE LISTA IV
178	DIETILTIAMBUTENO	3-dietilamino-1,1-di-(2'-tienil)-1-buteno	LISTA AMARILLA LISTA I
179	DIFENIDINA	1-(1,2-difeniletil)piperidina	LISTA VERDE LISTA II
180	DIFENOXILATO	éster etílico del ácido 1-(3-ciano-3,3-difenilpropil)-4-fenilpiperidina-4-carboxílico	LISTA AMARILLA LISTA I
181	DIFENOXINA	ácido 1-(3-ciano-3,3-difenilpropil)-4-fenilisonipecótico	LISTA AMARILLA LISTA I
182	DIHIDROCODEÍNA	4,5-epoxi-3-metoxi-17-metilmorfinan-6-ol	LISTA AMARILLA LISTA II
183	DIHIDROETORFINA	7,8-dihidro-7α-[1-(R)-hidroxi-1-metilbutil]- 6,14-endo-etanotetrahidrooripavina (derivado de la etorfina)	LISTA AMARILLA LISTA I
184	DIHIDROMORFINA	4,5-epoxi-17-metilmorfinan-3,6-diol	LISTA AMARILLA LISTA I
185	DIMEFEPTANOL	6-dimetilamino-4,4-difenil-3-heptanol	LISTA AMARILLA LISTA I
186	DIMENOXADOL	2-dimetilaminoetil-1-etoxi-1,1-difenilacetato	LISTA AMARILLA LISTA I
187	DIMETILONA	N,N-Dimetil-beta-ceto-3,4-metilenedioxianfetamina	LISTA NACIONAL
188	DIMETILTIAMBUTENO	3-dimetilamino-1,1-di-(2'-tienil)-1-buteno	LISTA AMARILLA LISTA I
189	DIPENTILONA	1-(1,3-benzodioxol-5-il)-2-(dimetilamino)pentan-1ona	LISTA VERDE LISTA II
190	DIPIPANONA	4,4-difenil-6-piperidin-3-heptanona	LISTA AMARILLA LISTA I
191	DMA	(±)-2,5 dimetoxi-α-metilfenetilamina	LISTA VERDE LISTA I
192	DMHP	3-(1,2-dimetilheptil)-7,8,9,10-tetrahidro- 6,6,9-trimetil-6Hdibenzo[b,d]pirano-1-ol	LISTA VERDE LISTA I
193	DMT	3-[2-(dimetilamino)etil]indol	LISTA VERDE LISTA I
194	DOC	2,5-Dimetoxi-4-cloroamfetamina	LISTA NACIONAL
195	DOET	(±)-4-etil-2,5-dimetoxi-α-metilfenetilamina	LISTA VERDE LISTA I
196	DOI	1-(4-Yodo-2,5-dimetoxifenil)propan-2-Amina	LISTA NACIONAL
197	DOXEPINA	3-(dibenzo{b,e}oxepina-11-iliden)propildimetilamina	LISTA NACIONAL
198	DRONABINOL	(6aR,10aR)-6a,7,8,10a-tetrahidro-6,6,9- trimetil-3-pentil-6H-dibenzo[b,d]pirano-1-ol	LISTA VERDE LISTA II
199	DROPERIDOL	1-{1-(3-(4-fluorobenzoil)propil)-1,2,3,6-tetrahidro-4-piridil} benzimidazolin-2-ona	LISTA NACIONAL
200	DROTEBANOL	3,4-dimetoxi-17-metilmorfinan-6β,14-diol	LISTA AMARILLA LISTA I
201	ECGONINA	sus ésteres y derivados que sean convertibles en ecgonina y cocaína	LISTA AMARILLA LISTA I
202	EFEDRINA	[R-(R*,S*)]-α-[1-(metilamino)etil]-benzenometanol	LISTA ROJA CUADRO I
203	ERGOMETRINA	ergolina-8-carboxamida,9,10-didehidro-N- (2-hidroxi-1-metiletil)-6-metil-,[8ß(S)]	LISTA ROJA CUADRO I
204	ERGOTAMINA	ergotamin-3',6',18'-triona,12'-hidroxi-2'-metil-5'-(fenilmetil), (5'α)	LISTA ROJA CUADRO I
205	ESCOPOLAMINA	(S)-3-Hidroxi-2-fenilpropanoato de (1R,2R,4S,7S,9S)-9-metil-3-oxa-9-azatriciclo[3.3.1.02,4]non-7-ilo	LISTA NACIONAL
206	ESTAZOLAM	8-cloro-6-fenil-4H-s-triazolo[4,3-a][1,4]benzodiacepina	LISTA VERDE LISTA IV
207	ESKETAMINA	(S)-2-(2-clorofenil)-2-(metilamino)ciclohexan-1-ona+C462	LISTA NACIONAL
208	ETACENO	2-[(4-etoxifenil)metil]-N,N-dietil-1H-bencimidazol-1-etanamina	LISTA AMARILLA LISTA I
209	ETCLORVINOL	1-cloro-3-etil-1-penteno-4-in-3-ol	LISTA VERDE LISTA IV
210	ETICICLIDINA	N-etil-1-fenilciclohexilamina	LISTA VERDE LISTA I
211	ETILANFETAMINA	N-etil-α-metilfenetilamina	LISTA VERDE LISTA IV
212	ETILFENIDATO	Etil 2-fenil-2- (piperidin-2-il) acetato	LISTA VERDE LISTA II
213	ETILMETILTIAMBUTENO	3-etilmetilamino-1,1-di-(2'-tienil)-1-buteno	LISTA AMARILLA LISTA I
214	ETILMORFINA	3-etilmorfina	LISTA AMARILLA LISTA II
215	ETILONA	1-(1,3-benzodioxol-5-il)-2-(etilamino)propan-1-ona	LISTA VERDE LISTA II
216	ETINAMATO	carbamato de 1-etinilciclohexanol	LISTA VERDE LISTA IV
217	ETIZOLAM	4-(2-CLOROFENIL)-2-ETIL-9-METIL-6H-TIENO[3,2-F][1,2,4]TRIAZOLO[4,3-A][1,4]DIAZEPINA	LISTA VERDE LISTA IV
218	ETONITACENO	1-dietilaminoetil-2-p-etoxibencil-5-nitrobencimidazol	LISTA AMARILLA LISTA I
219	ETONITACEPINA (N-Pirrolidino Etonitazeno)	2-[(4-etoxifenil)metil]-5-nitro-1-(2-pirrolidin-1-iletil)-1H-benzoimidazol	LISTA AMARILLA LISTA I
220	ETOPERIDONA	2-{3-(4-(3-clorofenil)piperazin-1-il)propil}-4,5-dietil-2,4-dihidro-3H-1,2,4-triazol-3- ona	LISTA NACIONAL
221	ETORFINA	tetrahidro-7α-(1-hidroxi-1-metilbutil)-6,14- endo-etenooripavina	LISTA AMARILLA LISTA (I Y IV)
222	ETOXERIDINA	éster etílico del ácido 1-[2-(2-hidroxietoxi)- etil]-4-fenilpiperidin-4-carboxílico	LISTA AMARILLA LISTA I
223	ETRIPTAMINA	3-(2-aminobutil)indol	LISTA VERDE LISTA I
224	EUTILONA	1-(1,3-benzodioxol-5-il)-2-(etilamino)butan-1ona	LISTA VERDE LISTA II
225	FENADOXONA	6-morfolin-4,4-difenil-3-heptanona	LISTA AMARILLA LISTA I
226	FENAMPROMIDA	N-(1-metil-2-piperidinoetil)propionanilida	LISTA AMARILLA LISTA I
227	FENAZEPAM	7-bromo-5-(2-clorofenil)-1,3-dihidro-2H-1,4-benzodiazepin-2-ona	LISTA VERDE LISTA IV
228	FENAZOCINA	2'-hidroxi-5,9-dimetil-2-fenetil-6,7-benzomorfán	LISTA AMARILLA LISTA I
229	FENCANFAMINA	N-etil-3-fenil-2-norbonanamina	LISTA VERDE LISTA IV
230	FENCICLIDINA (PCP)	1-(1-fenilciclohexil)piperidina	LISTA VERDE LISTA II
231	FENDIMETRACINA	(+)-(2S,3S)-3,4-dimetil-2-fenilmorfolina	LISTA VERDE LISTA IV
232	FENETILINA	7-[2-[(α-metilfenetil)amino]etil]teofilina	LISTA VERDE LISTA II
233	FENMETRACINA	3-metil-2-fenilmorfolina	LISTA VERDE LISTA II
234	FENOBARBITAL	ácido 5-etil-5-fenilbarbitúrico	LISTA VERDE LISTA IV
235	FENOMORFANO	3-hidroxi-N-fenetilmorfinán	LISTA AMARILLA LISTA I
236	FENOPERIDINA	éster etílico del ácido 1-(3-hidroxi-3-fenilpropil)-4-fenilpiperidin-4-carboxílico	LISTA AMARILLA LISTA I
237	FENPROPOREX	(±)-3-[(α-metilfenetil)amino]propionitrilo	LISTA VERDE LISTA IV
238	FENTANILO	1-fenetil-4-N-propionilanilinopiperidina	LISTA AMARILLA LISTA I
239	FENTERMINA	α,α-dimetilfenetilamina	LISTA VERDE LISTA IV
240	FLUALPRAZOLAM	8-CLORO-6-(2-FLUOROFENIL)-1-METIL-4H-BENZO[F][1,2,4]TRIAZOLO[4,3-A][1,4]DIAZEPINA	LISTA VERDE LISTA IV
241	FLUBROMAZOLAM	8-bromo-6-(2-fluorofenil)-1-metil-4Hbenzo[f][1,2,4]triazolo[4,3-a][1,4]diazepina	LISTA VERDE LISTA IV
242	FLUDIAZEPAM	7-cloro-5-(o-fluorofenil)-1,3-dihidro-1-metil-2H-1,4-benzodiazepin-2-ona	LISTA VERDE LISTA IV
243	FLUFENAZINA	1-(2-hidroxietil)-4-[3-(trifluorometil-10-fenotiazinil)propil]-piperazina	LISTA NACIONAL
244	FLUNITRAZEPAM	5-(o-fluorofenil)-1,3-dihidro-1-metil-7-nitro- 2H-1,4-benzodiazepin-2-ona	LISTA VERDE LISTA III
245	FLUPENTIXOL	(Z)-2-(4-[3-{2-(trifluorometil)-9H-tioxanten- 9-iliden}propil]piperazin-1-il)etanol	LISTA NACIONAL
246	FLURAZEPAM	7-cloro-1-[2-(dietilamino)etil]-5-(o-fluorofenil)-1,3-dihidro-2H-1,4-benzodiazepin-2-ona	LISTA VERDE LISTA IV
247	FOLCODINA	Morfoliniletilmorfina	LISTA AMARILLA LISTA II
248	FUB-AMB, MMB- FUBINACA, AMB- FUMINACA	(2S)-2-({1-[(4-fluorofenil)metil]-1H-indazol-3- carbonil}amino)-3-metilbutanoato de metilo	LISTA VERDE LISTA III
249	FURANILFENTANILO	N-Fenil-N- [1- (2-feniletil) piperidin-4-il] - furan-2-carboxamida	LISTA AMARILLA LISTA I
250	FURETIDINA	éster etílico del ácido 1-(2-tetrahidrofurfuriloxietil)-4-fenilpiperidin-4-carboxílico	LISTA AMARILLA LISTA I
251	GLUTETIMIDA	2-etil-2-fenilglutarimida	LISTA VERDE LISTA III
252	HALAZEPAM	7-cloro-1,3-dihidro-5-fenil-1-(2,2,2-trifluoroetil)-2H-1,4-benzodiazepin-2-ona	LISTA VERDE LISTA IV
253	HALOPERIDOL	4-[4-(4-clorofenil)-4-hidroxi-1-piperidinil]-1- (4-fluorofenil)-1-butanona	LISTA NACIONAL
254	HALOXAZOLAM	10-bromo-11b-(o-fluorofenil)-2,3,7,11b- tetrahidrooxazolo[3,2-d][1,4]benzodiazepin-6(5H)-ona	LISTA VERDE LISTA IV

No.	SUSTANCIA (DCI)	NOMBRE QUIMICO	LISTADO (S)
255	HEROÍNA	Diacetilmorfina	LISTA AMARILLA LISTA (I Y IV)
256	HEXAHYDROCANNABINOL (HHC)	(6,6,9-trimethyl-3-pentyl-6a,7,8,9,10,10a-hexahydro-6H-benzo[c]chromen-1-ol)	LISTA VERDE LISTA II
257	HIDRATO DE CLORAL	2,2,2-tricloroetano-1,1-diol	LISTA NACIONAL
258	HIDROCODONA	Dihidrocodeinona	LISTA AMARILLA LISTA I
259	HIDROMORFINOL	14-hidroxidihidromorfina	LISTA AMARILLA LISTA I
260	HIDROMORFONA	Dihidromorfinona	LISTA AMARILLA LISTA I
261	HIDROXIPETIDINA	éster etílico del ácido 4-m-hidroxifenil-1- metilpiperidin-4-carboxílico	LISTA AMARILLA LISTA I
262	IMIPRAMINA	5-(3-dimetilaminopropil)-10,11-dihidro-5H-dibenzo[b,f]azepina	LISTA NACIONAL
263	ISOMETADONA	6-dimetilamino-5-metil-4,4-difenil-3-hexanona	LISTA AMARILLA LISTA I
264	ISOSAFROL	1,3-benzodioxole,5-(1-propenil)	LISTA ROJA CUADRO I
265	ISOTONITACENO	N,N-dietil-2-(2-(4-isopropoxibencil)-5-nitro-1H-benzo[d]imidazol-1il)etan-1-amina	LISTA AMARILLA LISTA I
266	JWH-018 (AM-678)	naftalen-1-il(1-pentil-1H-indol-3-il)metanona	LISTA VERDE LISTA II
267	KETAMINA	2-(2-clorofenil)-2-(metilamino)ciclohexanona	LISTA NACIONAL
268	KETAZOLAM	11-cloro-8,12b-dihidro-2,8-dimetil-12b-fenil-4H-[1,3]oxazino[3,2-d][1,4]benzodiazepin-4,7(6H)-diona	LISTA VERDE LISTA IV
269	LEFETAMINA (SPA)	(–)-N,N-dimetil-1,2-difeniletilamin	LISTA VERDE LISTA IV
270	LEVANFETAMINA	(–)-(R)-α-metilfenetilamina((-)isómero de la anfetamina)	LISTA VERDE LISTA II
271	LEVOFENACILMORFANO	(-)-3-hidroxi-N-fenacilmorfinan	LISTA AMARILLA LISTA I
272	LEVOMEPROMAZINA O METOTRIMEPRAZINA	(-)-N,N-dimetil-3-(2-metoxifenotiazin-10- il)-2-metilpropilamina	LISTA NACIONAL
273	LEVOMETANFETAMINA	(–)-N,α-dimetilfenetilamina	LISTA VERDE LISTA II
274	LEVOMETORFANO	(-)-3-metoxi-N-metilmorfinán	LISTA AMARILLA LISTA I
275	LEVOMORAMIDA	(-)-4-[2-metil-4-oxo-3,3-difenil-4-(1-pirrolidinil)butil]morfolina	LISTA AMARILLA LISTA I
276	LEVORFANOL	(-)-3-hidroxi-N-metilmorfinán	LISTA AMARILLA LISTA I

No.	SUSTANCIA (DCI)	NOMBRE QUIMICO	LISTADO (S)
277	LISDEXANFETAMINA	(2S)-2,6-diamino-N-[(2S)-1-fenilpropano- 2-il]hexanamida	LISTA NACIONAL
278	LOFLAZEPATO DE ETILO	7-cloro-5-(o-fluorofenil)-2,3-dihidro-2-oxo- 1H-1,4-benzodiazepina-3-carboxilato de Etilo	LISTA VERDE LISTA IV
279	LOPRAZOLAM	6-(o-clorofenil)-2,4-dihidro-2-[(4-metil-1- piperacinil)metileno]-8-nitro-1H-imidazo[1,2-a][1,4]benzodiazepin-1-ona	LISTA VERDE LISTA IV
280	LORAZEPAM	7-cloro-5-(o-clorofenil)-1,3-dihidro-3-hidroxi-2H-1,4-benzodiazepin-2-ona	LISTA VERDE LISTA IV
281	LORMETAZEPAM	7-cloro-5-(o-clorofenil)-1,3-dihidro-3hidroxi-1-metil-2H-1,4-benzodiazepin-2- ona	LISTA VERDE LISTA IV
282	LOXAPINA	2-cloro-11-(4-metil-1-piperazin-il)dibenzo{b,f}{1,4}oxazepina	LISTA NACIONAL
283	MAPROTILINA	3-(9,10-dihidro-9,10-etanoantracen-9-il)- N-metil-1-propilamina	LISTA NACIONAL
284	MAZINDOL	5-(p-clorofenil)-2,5-dihidro-3H-imidazo[2,1-a]isoindol-5-ol	LISTA VERDE LISTA IV
285	mCPP	meta-clorfenilpiperazina	LISTA NACIONAL
286	MDE, N-ETIL MDA	(±)-N-etil-α-metil-3,4-(metilendioxi)fenetilamina	LISTA VERDE LISTA I
287	MDMA	(±)-N,α-dimetil-3,4-(metilendioxi)fenetilamina	LISTA VERDE LISTA I
288	MDMB-CHMICA	metil-(2S)-2-[[1-(ciclohexilmetil)indol-3-carbonil]amino]-3,3-dimetilbutanoato	LISTA VERDE LISTA II
289	MDMB-4en-PINACA	3,3-dimetil-2-(1- (pent-4-en-1-il)-1H-indazol-3-carboxamido)butanoato de metilo	LISTA VERDE LISTA II
290	MDPV	(R/S)-1-(Benzo[d][1,3]dioxol-5-il)-2-(pirrolidin-1-il)pentan-1-ona	LISTA VERDE LISTA II
291	MECLOCUALONA	3-(o-clorofenil)-2-metil-4(3H)-Quinazolinona	LISTA VERDE LISTA II
292	MEDAZEPAM	7-cloro-2,3-dihidro-1-metil-5-fenil-1H-1,4- benzodiazepina	LISTA VERDE LISTA IV
293	MEFEDRONA	(RS)-2-metilamino-1-(4-metilfenil)propan-1-ona	LISTA VERDE LISTA II
294	MEFENOREX	N-(3-cloropropil)-a-metilfenetilamina	LISTA VERDE LISTA IV
295	MEPROBAMATO	dicarbamato de 2-metil-2-propil-1,3-propanodiol	LISTA VERDE LISTA IV
296	MESCALINA	3,4,5-trimetoxifenetilamina	LISTA VERDE LISTA I
297	MESOCARBO	imina de 3-(α-metilfenetil)-N-(fenilcarbamoil)sidnona	LISTA VERDE LISTA IV

No.	SUSTANCIA (DCI)	NOMBRE QUIMICO	LISTADO (S)
298	MESORIDAZINA	10-{2-(1-metil-2-piperidinil)etil}-2-(metilsulfinil)-10H-fenotiazina	LISTA NACIONAL
299	METACUALONA	2-metil-3-o-tolil-4(3H)-quinazolinona	LISTA VERDE LISTA II
300	METADONA	6-dimetilamino-4,4-difenil-3-heptanona	LISTA AMARILLA LISTA I
301	METADONA, INTERMEDIARIO DE LA	4-ciano-2-dimetilamino-4,4-difenilbutano	LISTA AMARILLA LISTA I
302	METANFETAMINA	(+)-(S)-N,α-dimetilfenetilamina	LISTA VERDE LISTA II
303	METAPRAMINA	10,11-dihidro-5-metil-10-(metilamino)-5H- dibenzo{b,f}azepina	LISTA NACIONAL
304	METAZOCINA	2-hidroxi-2,5,9-trimetil-6,7-benzomorfán	LISTA AMARILLA LISTA I
305	METCATINONA	2-(metilamino)-1-fenilpropan-1-ona	LISTA VERDE LISTA I
306	METILDESORFINA	6-metil-Δ6-deoximorfina (derivado de la morfina)	LISTA AMARILLA LISTA I
307	METILDIHIDROMORFINA	6-metildihidromorfina (derivado de la morfina)	LISTA AMARILLA LISTA I
308	METILFENIDATO	metil-α-fenil-2-acetato de piperidina	LISTA VERDE LISTA II
309	METILFENOBARBITAL	ácido 5-etil-1-metil-5-fenilbarbitúrico	LISTA VERDE LISTA IV
310	METILONA	(RS)-2-metilamino-1-(3,4-metilendioxifenil)propano-1-ona	LISTA VERDE LISTA II
311	METIOPROPAMINA (MPA)	N,α-dimetil-2-tiofeno etanamina, HCl	LISTA VERDE LISTA II
312	METIPRILONA	3,3-dietil-5-metil-2,4-piperidino-diona	LISTA VERDE LISTA IV
313	METOPÓN	5-metildihidromorfinona (derivado de la morfina)	LISTA AMARILLA LISTA I
314	METONITACENO	N,N-dietil-2-(2-(4-metoxibencil)-5-nitro-1H- benzo[d]imidazol-1-il)etan-1-amina	LISTA AMARILLA LISTA I
315	METOXETAMINA (MXE)	2-(3-metoxifenil)-2-(etilamino)-ciclohexanona	LISTA VERDE LISTA II
316	METOXIACETILFENTANILO	2-metoxi-N-fenil-N-[1-(2-feniletil)piperidin- 4-il]acetamida	LISTA AMARILLA LISTA I
317	MEXAZOLAM	10-Cloro-2,3,7,11b-tetrahidro-3-metil-11b- (o-clorofenil)oxazolo[3,2-d][1,4]benzodiazepin-6(5H)-ona	LISTA NACIONAL
318	MIANSERINA	1,2,3,4,10,14b-hexahidro-2-metildibenzo{c,f}-pirazino{1,2-α}azepina	LISTA NACIONAL

No.	SUSTANCIA (DCI)	NOMBRE QUIMICO	LISTADO (S)
319	MIDAZOLAM	8-cloro-6-(o-fluorofenil)-1-metil-4H-imidazo[1,5-a][1,4]benzodiacepina	LISTA VERDE LISTA IV
320	MIROFINA	miristilbencilmorfina (derivado de la morfina)	LISTA AMARILLA LISTA I
321	MIRTAZAPINA	(RS)-1,2,3,4,10,14b-Hexahidro-2-metilpirazino[2,1-a] pirido[2,3-c][2]benzazepina	LISTA NACIONAL
322	MMDA	5-metoxi-α-metil-3,4-(metilendioxi)fenetilamina	LISTA VERDE LISTA I
323	MOLINDONA	3-etil-1,5,6,7-tetrahidro-2-metil-5-(4-morfolinilmetil)-4H-indol-4-ona	LISTA NACIONAL
324	MORAMIDA, INTERMEDIARIO DE LA	ácido 2-metil-3-morfolin-1,1-difenilpropano carboxílico	LISTA AMARILLA LISTA I
325	MORFERIDINA	éster etílico del ácido 1-(2-morfolinoetil)-4- fenilpiperidina-4-carboxílico	LISTA AMARILLA LISTA I
326	MORFINA	7,8-didehidro-4,5-epoxi-17-metilmorfinan- 3,6-diol	LISTA AMARILLA LISTA I
327	MORFINA, BROMOMETILATO DE	y otros derivados de la morfina con nitrógeno pentavalente, especialmente los derivados de la N-oximorfina, uno de los cuales es la N-oxicodeína	LISTA AMARILLA LISTA I
328	MPPP	propionato de 1-metil-4-fenil-4-piperidinol (éster)	LISTA AMARILLA LISTA (I Y IV)
329	MT-45	1-ciclohexil-4-(1,2-difeniletil)piperazina	LISTA AMARILLA LISTA I
330	N,N-DIMETILANFETAMINA	N,N-dimetil-1-fenil-2-propilamina	LISTA NACIONAL
331	NALBUFINA	17-(ciclobutilmetil)-4,5-epoximorfinan-3,6,14-triol	LISTA NACIONAL
332	N-BENCILPIPERAZINA (BZP)	1-bencilpiperazina	LISTA VERDE LISTA II
333	N-DESETIL ISOTONITAZENO	N -etil-2-(2-(4-isopropoxibencil)-5-nitro-1H -bencimidazol-1-il)etan-1-amina	LISTA AMARILLA
334	N-ETILHEXEDRONA	2-(etilamino)-1-fenilhexan-1-ona	LISTA VERDE LISTA II
335	N-ETILNORPENTILONA / EFILONA	1-(2H-1,3-benzodioxol-5-il)-2-(etilamino)pentan1-ona	LISTA VERDE LISTA II
336	N-ETILPENTILONA	1-(1,3-benzodioxol-5-il)-2-(etilamino)-1- pentanona	LISTA NACIONAL
337	N-FENIL-4-PIPERIDINAMINA (4-AP)	(4-Piperidinamine, 2,2,6,6-tetrametil -N-fenil- 4- piperidinamina)	LISTA ROJA CUADRO I
338	N-HIDROXI MDA	(±)-N[α-metil-3,4-(metilendioxi)fenetil]hidroxilamina	LISTA VERDE LISTA I
339	N-PIRROLIDINO PROTONITAZENO (PROTONITAZEPINA)	5-nitro-2-(4-propoxybenzyl)-1-(2-(pyrrolidin-1-yl)ethyl)-1H-benzo[d]imidazole	LISTA AMARILLA

No.	SUSTANCIA (DCI)	NOMBRE QUIMICO	LISTADO (S)
340	N-PIRROLIDINO METONITAZENO (METONITAZEPINA)	2-(4-methoxybenzyl)-5-nitro-1-(2-(pyrrolidin-1-yl)ethyl)-1H-benzo[d]imidazole	LISTA AMARILLA
341	NICOCODINA	6-nicotinilcodeína	AMARILLA LISTA II
342	NICODICODINA	6-nicotinildihidrocodeína	AMARILLA LISTA II
343	NICOMORFINA	3,6-dinicotinilmorfina	LISTA AMARILLA LISTA I
344	NIMETAZEPAM	1,3-dihidro-1-metil-7-nitro-5-fenil-2H-1,4-benzodiazepin-2-ona	LISTA VERDE LISTA IV
345	NITRAZEPAM	1,3-dihidro-7-nitro-5-fenil-2H-1,4-benzodiazepin-2-ona	LISTA VERDE LISTA IV
346	N-METILEFEDRINA	(1RS,2SR)-2-dimetilamino-1-fenil-1-Propanol	LISTA NACIONAL
347	N- METILPSEUDOEFEDRINA	(1RS,2RS)-2-dimetilamino-1-fenil-1-propanol	LISTA NACIONAL
348	NOMIFENSINA	1,2,3,4-tetrahidro-2-metil-4-fenil-8-Isoquinolinamina	LISTA NACIONAL
349	NORACIMETADOL	(±)-α-3-acetoxi-6-metilamino-4,4-difenilheptano	LISTA AMARILLA LISTA I
350	NORCODEÍNA	N-demetilcodeína (derivado de la morfina)	LISTA AMARILLA LISTA II
351	NORDAZEPAM	7-cloro-1,3-dihidro-5-fenil-2H-1,4-benzodiazepin-2-ona	LISTA VERDE LISTA IV
352	NOREFEDRINA	(R*,S*)-α-(1-aminoetil)benzenometanol	LISTA ROJA CUADRO I
353	NORFENTANILO	(propanamide, N-phenyl-N-4-piperidinyl-)	LISTA ROJA CUADRO I
354	NORLEVORFANOL	(-)-3-hidroximorfinán	LISTA AMARILLA LISTA I
355	NORMETADONA	6-dimetilamino-4,4-difenil-3-hexanona	LISTA AMARILLA LISTA I
356	NORMORFINA	Demetilmorfina	LISTA AMARILLA LISTA I
357	NORPIPANONA	4,4-difenil-6-piperidin-3-hexanona	LISTA AMARILLA LISTA I
358	NORTRIPTILINA	3-(10,11-dihidro-5H-dibenzo{a,d}ciclohepten-5-iliden)-N-metil- 1-propilamina	LISTA NACIONAL
359	N-OXIMORFINA	N-oxido de 7,8-didehidro-4,5-epoxi-17-metilmorfinan-3,6-diol	LISTA AMARILLA LISTA I
360	NPP	N-Fenetil-4-piperidona (NPP)	LISTA ROJA CUADRO I
361	OCFENTANILO	N- (2-Fluorofenil) -2-metoxi-N- [1- (2-feniletil) piperidin-4-il] acetamida	LISTA AMARILLA LISTA I
362	OPIO	jugo coagulado de la adormidera (planta de la especie Papaver somniferum L.)	LISTA AMARILLA LISTA I

No.	SUSTANCIA (DCI)	NOMBRE QUIMICO	LISTADO (S)
363	OPIPRAMOL	4-[3-(5H-dibenz{b,f}azepin-5-il)propil]-1- (2-hidroxietil)piperazina	LISTA NACIONAL
364	ORIPAVINA	3-O-demetiltebaína	LISTA AMARILLA LISTA I
365	ORTOFLUOROFENTANILO	N-(2-fluorofenil)-N-[1-(2-feniletil)piperidin- 4-il]propanamida	LISTA AMARILLA LISTA I
366	OXAZEPAM	7-cloro-1,3-dihidro-3-hidroxi-5-fenil-2H- 1,4-benzodiazepin-2-ona	LISTA VERDE LISTA IV
367	OXAZOLAM	10-cloro-2,3,7,11b-tetrahidro-2-metil-11b-feniloxazolo[3,2-d][1,4]benzodiazepin- 6(5H)-ona	LISTA VERDE LISTA IV
368	OXICODONA	14-hidroxidihidrocodeinona (derivado de la morfina)	LISTA AMARILLA LISTA I
369	OXIMORFONA	14-hidroxidihidromorfinona (derivado de la morfina)	LISTA AMARILLA LISTA I
370	PARAFLUOROBUTIRILFENTANILO	N-(4-fluorofenil)-N-[1-(2-feniletil)piperidin- 4-il]butanamida	LISTA AMARILLA LISTA I
371	PARA-FLUOROFENTANILO	4'-fluoro-N-(1-fenetil-4-piperidil)propionanilida	LISTA AMARILLA LISTA (I Y IV)
372	PARAHEXILO	3-hexil-7,8,9,10-tetrahidro-6,6,9-trimetil- 6H-dibenzo[b,d]pirano-1-ol	LISTA VERDE LISTA I
373	PARA-METIL-4METILAMINOREX, 4,4'-DMAR	4-metil-5-(4-metilfenil)-4,5-dihidro-1,3oxazol- 2-amina	LISTA VERDE LISTA II
374	PEMOLINA	2-amino-5-fenil-2-oxazolin-4-ona	LISTA VERDE LISTA IV
375	PENFLURIDOL	1-[4,4-bis(4-fluorofenil)butil]-4-[4-cloro-3- (trifluorometil)fenil]piperidin-4-ol	LISTA NACIONAL
376	PENTAZOCINA	(2R*,6R*,11R*)-1,2,3,4,5,6-hexahidro-6,11-dimetil-3-(3-metil-2-butenil)-2,6-metano-3-benzazocin-8-ol	LISTA VERDE LISTA III
377	PENTEDRONA	α-metilamino-valerofenona	LISTA VERDE LISTA II
378	PENTOBARBITAL	ácido 5-etil-5-(1-metilbutil)barbitúrico	LISTA VERDE LISTA III
379	PEPAP	acetato de 1-fenetil-4-fenil-4-piperidinol (éster)	LISTA AMARILLA LISTA (I Y IV)
380	PERFENAZINA	2-[4-{3-(2-clorofenotiazin-10-il)propil}piperazin-1-il]etanol	LISTA NACIONAL
381	PERICIAZINA O PROPERICIAZINA	2-ciano-10-[3-(4-hidroxipiperidino)propil]fenotiazina	LISTA NACIONAL
382	PETIDINA	éster etílico del ácido 1-metil-4-fenilpiperidin-4-carboxílico	LISTA AMARILLA LISTA I
383	PETIDINA, INTERMEDIARIO A DE LA	4-ciano-1-metil-4-fenilpiperidina	LISTA AMARILLA LISTA I

No.	SUSTANCIA (DCI)	NOMBRE QUIMICO	LISTADO (S)
384	PETIDINA, INTERMEDIARIO B DE LA	éster etílico del ácido 4-fenilpiperidín-4- carboxílico	LISTA AMARILLA LISTA I
385	PETIDINA, INTERMEDIARIO C DE LA	ácido 1-metil-4-fenilpiperidin-4-carboxílico	LISTA AMARILLA LISTA I
386	PIMINODINA	éster etílico del ácido 4-fenil-1-(3-fenilaminopropil)piperidin-4-carboxílico	LISTA AMARILLA LISTA I
387	PIMOZIDA	1-[1-{4,4-bis(4-fluorofenil)butil}-4-piperidinil]benzimidazolin-2-ona	LISTA NACIONAL
388	PINAZEPAM	7-cloro-1,3-dihidro-5-fenil-1-(2-propinil)- 2H-1,4-benzodiazepin-2-ona	LISTA VERDE LISTA IV
389	PIPERIDINA	Piperidina	LISTA ROJA CUADRO II
390	PIPERONAL	1,3-benzodioxol-5-carboxaldehido	LISTA ROJA CUADRO I
391	PIPOTIAZINA	10-[3-{4-(2-hidroxietil)-1-piperidinil}propil]- N,N-dimetil-10H-fenotiazin-2-sulfonamida	LISTA NACIONAL
392	PIPRADROL	1,1-difenil-1-(2-piperidil)metanol	LISTA VERDE LISTA IV
393	PIRITRAMIDA	amida del ácido 1-(3-ciano-3,3-difenilpropil)-4-(1-piperidino)piperidin-4- carboxílico	LISTA AMARILLA LISTA I
394	PIROVALERONA	4'-metil-2-(1-pirrolidinil)valerofenona	LISTA VERDE LISTA IV
395	PIZOTIFENO, PIZOTILINA	9,10-dihidro-4-(1-metil-4-piperidiniliden)- 4H-benzo{4,5}ciclohepta{1,2-b}tiofeno	LISTA NACIONAL
396	PMA	p-metoxi-α-metilfenetilamina	LISTA VERDE LISTA I
397	PMMA	para-metoximetilanfetamina	LISTA VERDE LISTA I
398	PRAZEPAM	7-cloro-1-(ciclopropilmetil)-1,3-dihidro-5- fenil-2H-1,4-benzodiazepin-2-ona	LISTA VERDE LISTA IV
399	PRIMIDONA	5-etil-5-fenil-hexahidropirimidina-4,6-diona	LISTA NACIONAL
400	PROCLORPERAZINA	2-cloro-10-{3-(4-metil-1-piperazinil)propil}- 10H-fenotiazina	LISTA NACIONAL
401	PROHEPTACINA	1,3-dimetil-4-fenil-4-propionoxiazacicloheptano	LISTA AMARILLA LISTA I
402	PROPERIDINA	éster isopropílico del ácido 1-metil-4-fenilpiperidin-4-carboxílico	LISTA AMARILLA LISTA I
403	PROPIRAM	N-(1-metil-2-piperidinetil)-N-2-piridilpropionamida	LISTA AMARILLA LISTA II
404	PROPOFOL	2,6-diisopropilfenol	LISTA NACIONAL
405	PROTONITACENO	N,N-dietil-5-nitro-2-[(4-propoxifenil)metil]-1H-bencimidazol-1etanamina	LISTA AMARILLA LISTA I

No.	SUSTANCIA (DCI)	NOMBRE QUIMICO	LISTADO (S)
406	PROTRIPTILINA	3-(5H-dibenzo{a,d}ciclohept-5-enil)-N-metil-1-propilamina	LISTA NACIONAL
407	PSILOCIBINA	fosfato dihidrogenado de 3-[2-(dimetilaminoetil)]indol-4-ilo	LISTA VERDE LISTA I
408	PSILOCINA, PSILOTSINA	3-[2-(dimetilamino)etil]indol-4-ol	LISTA VERDE LISTA I
409	QUINUPRAMINA	10,11-dihidro-5-(3-quinuclidinil)5H-dibenzo{b,f,}azepina	LISTA NACIONAL
410	RACEMATO DE METANFETAMINA	(±)-N,α-dimetilfenetilamina	LISTA VERDE LISTA II
411	RACEMETORFANO	(±)-3-metoxi-N-metilmorfinán	LISTA AMARILLA LISTA I
412	RACEMORAMIDA	(±)-4-[2-metil-4-oxo-3,3-difenil-4-(1-pirrolidinil)butil]morfolina	LISTA AMARILLA LISTA I
413	RACEMORFANO	(±)-3-hidroxi-N-metilmorfinán	LISTA AMARILLA LISTA I
414	REMIFENTANILO	éster metílico del ácido 1-(2-metoxicarboniletil)-4-(fenilpropionilamino)-piperidin-4-carboxílico	LISTA AMARILLA LISTA I
415	RESINA, EXTRACTOS Y TINTURAS DE CANNABIS	resina separada, en bruto o purificada, obtenida de la planta de cannabis	LISTA AMARILLA LISTA (I Y IV)
416	ROLICICLIDINA	1-(1-fenilciclohexil)pirrolidina	LISTA VERDE LISTA I
417	SAFROL	1,3-benzodioxol,5-(2-propenil)	LISTA ROJA CUADRO I
418	SALVINORINA A	metil (2S,4aR,6aR,7R,9S,10aS,10bR)-9-acetiloxi-2-(furan-3-il)-6a,10b-dimetil-4,10- dioxo-2,4a,5,6,7,8,9,10a-octahidro-1H- benzo[f]isocromeno-7-carboxilato	LISTA NACIONAL
419	SECBUTABARBITAL	ácido 5-sec-butil-5-etilbarbitúrico	LISTA VERDE LISTA IV
420	SECOBARBITAL	ácido 5-alil-5-(1-metilbutil)-barbitúrico	LISTA VERDE LISTA II
421	SEUDOEFEDRINA	[S-(R*,R*)]-α-[1-(metilamino)etil]-benzenemetano	LISTA ROJA CUADRO I
422	STP, DOM	2,5-dimetoxi-α,4-dimetilfenetilamina	LISTA VERDE LISTA I
423	SUFENTANILO	N-[4-(metoximetil)-1-[2-(2-tienil)-etil]-4-piperidil]propionanilida	LISTA AMARILLA LISTA I
424	SULPIRIDA	N-[(1-etil-2-pirrolidinil)metil]-2-metoxi-5- sulfamoilbenzamida	LISTA NACIONAL
425	SULTOPRIDA	N-[(1-etil-2-pirrolidinil)metil]-2-metoxi-5-(etilsulfonil)benzamida	LISTA NACIONAL
426	TAPENTADOL	3-[(2R,3R)-1-(dimetilamino)-2-metil-3-pentil]fenol	LISTA NACIONAL

No.	SUSTANCIA (DCI)	NOMBRE QUIMICO	LISTADO (S)
427	TEBACÓN	acetildihidrocodeinona (forma acetilada enólica de la hidrocodona)	LISTA AMARILLA LISTA I
428	TEBAÍNA	6,7,8,14-tetradehidro-4,5-epoxi-3,6-metoxi-17-metilmorfinan	LISTA AMARILLA LISTA I
429	TEMAZEPAM	7-cloro-1,3-dihidro-3-hidroxi-1-metil-5-fenil-2H-1,4-benzodiazepin-2-ona	LISTA VERDE LISTA IV
430	TENANFETAMINA (MDA)	α-metil-3,4-(metilendioxi)fenetilamina	LISTA VERDE LISTA I
431	TENOCICLIDINA (TCP)	1-[1-(2-tienil)ciclohexil]piperidina	LISTA VERDE LISTA I
432	TETRAHIDROCANNABINOL DELTA-10-THC	6a,7,8,9-tetrahidro-6,6,9-trimetil-3-pentil- 6H-dibenzo[b,d] pirano-1-ol y sus formas acidas	LISTA VERDE LISTA I
433	TETRAHIDROCANNABINOL DELTA-6A(10A)-THC	7,8,9,10-tetrahidro-6,6,9-trimetil-3-pentil- 6H-dibenzo[b,d]pirano-1-ol y sus formas acidas	LISTA VERDE LISTA I
434	TETRAHIDROCANNABINOL DELTA-6A(7)-THC	(9R,10aR)-8,9,10,10a-tetrahidro-6,6,9-trimetil-3-pentil-6H dibenzo [b,d]pirano-1- ol y sus formas acidas	LISTA VERDE LISTA I
435	TETRAHIDROCANNABINOL DELTA-7-THC	(6aR,9R,10aR)-6a,9,10,10a-tetrahidro-6,6,9-trimetil-3-pentil-6H-dibenzo[b,d]pirano-1-ol y sus formas Acidas	LISTA VERDE LISTA I
436	TETRAHIDROCANNABINOL DELTA-8-THC	(6aR,10aR)-6a,7,10,10a-tetrahidro-6,6,9- trimetil-3-pentil-6H-dibenzo [b,d]pirano-1-ol y sus formas acidas	LISTA VERDE LISTA I
437	TETRAHIDROCANNABINOL DELTA-9(11)-THC	(6aR,10aR)-6a,7,8,9,10,10a-hexahidro- 6,6-dimetil-9-metileno-3-pentil-6H-dibenzo[b,d]pirano-1-ol y sus formas acidas	LISTA VERDE LISTA I
438	TETRAHIDROCANNABINOL THC	Tetrahidrocannabinol, isómeros, sus variantes estereoquímicas y sus formas acidas	LISTA VERDE LISTA I
439	TETRAHIDROFURANILFENTANIL (THF-F)	N-Fenil-N- [1- (2-feniletil) piperidin-4-il] oxolano-2-carboxamida	LISTA AMARILLA LISTA I
440	TETRAZEPAM	7-cloro-5-(1-ciclohexen-1-il)-1,3-dihidro-1- metil-2H-1,4-benzodiazepin-2-ona	LISTA VERDE LISTA IV
441	TILIDINA	(±)-etil-trans-2-(dimetilamino)-1-fenil-3-ciclohexeno-1-carboxilato	LISTA AMARILLA LISTA I
442	TIOFENTANILO	N-[1-[2-(2-tienil)etil]-4-piperidil]propionanilida	LISTA AMARILLA LISTA (I Y IV)
443	TIOPENTAL O TIOPENTONA	ácido 5-etil-5-(1-metilbutil)-2-tiobarbiturico	LISTA NACIONAL
444	TIOPROPAZATO	Acetato de 2-[4-{3-(2-clorofenotiazin-10- il)propil}-1-piperazinil]etilo	LISTA NACIONAL
445	TIOPROPERAZINA O TIOPERAZINA	N,N-dimetil-10-{3(4-metil-1-piperazinil)- propil}fenotiazina-2-sulfonamida	LISTA NACIONAL
446	TIORIDAZINA	10-{2-(1-metil-2-piperidinil)etil}-2-(metiltio)-10H-fenotiazina	LISTA NACIONAL
447	TIOTIXENO	(Z)-N,N-dimetil-9-{3-(4-metil-1-piperazinil)propiliden}tioxanteno-2-Sulfonamida	LISTA NACIONAL
448	TMA	(±)-3,4,5-trimetoxi-α-metilfenetilamina	LISTA VERDE LISTA I
449	TRAMADOL	trans-(±)-2-[(dimetilamino)metil]-1-(3-metoxifenil)ciclohexanol	LISTA NACIONAL
450	TRANILCIPROMINA	trans-2-fenilciclopropilamina	LISTA NACIONAL
451	TRAZODONA	2-[3-{4-(3-clorofenil)-1-piperazinil}propil]- 1,2,4-triazolo[4,3-α]piridin-3(2H)-ona	LISTA NACIONAL
452	TRIAZOLAM	8-cloro-6-(o-clorofenil)-1-metil-4H-s-triazolo[4,3-a][1,4]benzodiazepina	LISTA VERDE LISTA IV
453	TRIFLUOPERAZINA	10-[3-(4-metil-1-piperazinil)propil]-2-(trifluorometil)-10H-fenotiazina	LISTA NACIONAL
454	TRIFLUPERIDOL	1-(4-fluorofenil)-4-[4-hidroxi-4-{3-(trifluorometil)fenil}-1-piperidinil]-1-butanona	LISTA NACIONAL
455	TRIFLUPROMAZINA O FLUOPROMAZINA	N,N-dimetil-3-[2-(trifluorometil)-10-fenotiazinil]-1-propilamina	LISTA NACIONAL
456	TRIMEPERIDINA	1,2,5-trimetil-4-fenil-4-propionoxipiperidina	LISTA AMARILLA LISTA I
457	TRIMIPRAMINA	5-[3-(dimetilamino)-2-metilpropil]-10,11- dihidro-5H-dibenz[b,f]azepina	LISTA NACIONAL
458	U-47700	3,4-dicloro-N-(2-(dimetilamino-ciclohexil)- N-metil-benzamida	LISTA AMARILLA LISTA I
459	UR-144	(1-Pentil-1H-indol-3-il) (2,2,3,3-tetrametilciclopropil) metanona	LISTA VERDE LISTA II
460	VALERILFENTANILO	N-(1-fenetilpiperidin-4-il)-N-fenilpentanamida	LISTA AMARILLA LISTA I
461	VILOXAZINA	2-[(2-etoxifenoxi)metil]morfolina	LISTA NACIONAL
462	VINILBITAL	ácido 5-(1-metilbutil)-5-vinilbarbitúrico	LISTA VERDE LISTA IV
463	XLR-11	(1-(5-fluoropentil)-1H-indol-3-il)(2,2,3,3-tetrametilciclopropil)metanona	LISTA VERDE LISTA II
464	XILACINA	2-(2,6-Dimetilfenilamino)-5,6-dihidro-4H-tiazina	LISTA NACIONAL
465	ZIPEPROL	α-(α-metoxibencil)-4-(β-metoxifenetil)-1- piperazinaetanol	LISTA VERDE LISTA II
466	ZOLAZEPAM (FLUPIRAZAPÓN)	4-(2-fluorofenil)-6,8- dihidro-1,3,8-trimetil- pirazolo[3,4-e] [1,4]diazepin-7(1H)-ona	LISTA NACIONAL
467	ZOLPIDEM	N,N,6-trimetil-2-p-tolilimidazol[1,2-a]piridina-3-acetamida	LISTA VERDE LISTA IV
468	ZOPICLONA	(RS)-6-(5-cloro-2-piridil)-6,7-dihidro-7-oxo-5H-pirrolo[3,4-b]pirazin-5-yl 4-metilpiperazin-1-carboxilato.	LISTA NACIONAL
469	α-PVP	α-pirrolidinovalerofenona	LISTA VERDE LISTA II

ANEXO TÉCNICO 2

Listado de las sustancias que se clasifican como monopolio del Estado.

No.	DCI
1	COCAÍNA
2	DIAMORFINA o HEROÍNA
3	FENOBARBITAL
4	HIDRATO DE CLORAL
5	HIDROMORFONA
6	MEPERIDINA o PETIDINA
7	METADONA
8	METILFENIDATO
9	MORFINA
10	PRIMIDONA
11	OPIO

ANEXO TÉCNICO 3

Listado de medicamentos de control especial de uso humano.

No.	DCI	OBSERVACION
1	Alprazolam	Incluye todas las combinaciones, formas farmacéuticas, concentraciones y presentaciones (comerciales o farmacéuticas), que sean autorizadas por el INVIMA o por el ICA
2	Bromazepam	Incluye todas las combinaciones, formas farmacéuticas, concentraciones y presentaciones (comerciales o farmacéuticas), que sean autorizadas por el INVIMA o por el ICA
3	Buprenorfina	Incluye todas las combinaciones, formas farmacéuticas, concentraciones y presentaciones (comerciales o farmacéuticas), que sean autorizadas por el INVIMA o por el ICA
4	Clobazam	Incluye todas las combinaciones, formas farmacéuticas, concentraciones y presentaciones (comerciales o farmacéuticas), que sean autorizadas por el INVIMA o por el ICA
5	Clonazepam	Incluye todas las combinaciones, formas farmacéuticas, concentraciones y presentaciones (comerciales o farmacéuticas), que sean autorizadas por el INVIMA o por el ICA
6	Clozapina	Incluye todas las combinaciones, formas farmacéuticas, concentraciones y presentaciones (comerciales o farmacéuticas), que sean autorizadas por el INVIMA o por el ICA
7	Diazepam	Incluye todas las combinaciones, formas farmacéuticas, concentraciones y presentaciones (comerciales o farmacéuticas), que sean autorizadas por el INVIMA o por el ICA
8	Eszopiclona	Incluye todas las combinaciones, formas farmacéuticas, concentraciones y presentaciones (comerciales o farmacéuticas), que sean autorizadas por el INVIMA o por el ICA
9	Fentanilo	Incluye todas las combinaciones, formas farmacéuticas, concentraciones y presentaciones (comerciales o farmacéuticas), que sean autorizadas por el INVIMA o por el ICA
10	Fentanilo Citrato	Incluye todas las combinaciones, formas farmacéuticas, concentraciones y presentaciones (comerciales o farmacéuticas), que sean autorizadas por el INVIMA o por el ICA
11	Fentanilo, Fentanilo Citrato	Incluye todas las combinaciones, formas farmacéuticas, concentraciones y presentaciones (comerciales o farmacéuticas), que sean autorizadas por el INVIMA o por el ICA
12	Ketamina Clorhidrato	Incluye todas las combinaciones, formas farmacéuticas, concentraciones y presentaciones (comerciales o farmacéuticas), que sean autorizadas por el INVIMA o por el ICA
13	Lisdexanfetamina dimesilato	Incluye todas las combinaciones, formas farmacéuticas, concentraciones y presentaciones (comerciales o farmacéuticas), que sean autorizadas por el INVIMA o por el ICA
14	Lorazepam	Incluye todas las combinaciones, formas farmacéuticas, concentraciones y presentaciones (comerciales o farmacéuticas), que sean autorizadas por el INVIMA o por el ICA
15	Mexazolam	Incluye todas las combinaciones, formas farmacéuticas, concentraciones y presentaciones (comerciales o farmacéuticas), que sean autorizadas por el INVIMA o por el ICA
16	Midazolam Maleato	Incluye todas las combinaciones, formas farmacéuticas, concentraciones y presentaciones (comerciales o farmacéuticas), que sean autorizadas por el INVIMA o por el ICA
17	Midazolam, Midazolam Clorhidrato	Incluye todas las combinaciones, formas farmacéuticas, concentraciones y presentaciones (comerciales o farmacéuticas), que sean autorizadas por el INVIMA o por el ICA
18	Oxicodona Clorhidrato	Incluye todas las combinaciones, formas farmacéuticas, concentraciones y presentaciones (comerciales o farmacéuticas), que sean autorizadas por el INVIMA o por el ICA
19	Propofol	Incluye todas las combinaciones, formas farmacéuticas, concentraciones y presentaciones (comerciales o farmacéuticas), que sean autorizadas por el INVIMA o por el ICA
20	Remifentanilo Clorhidrato	Incluye todas las combinaciones, formas farmacéuticas, concentraciones y presentaciones (comerciales o farmacéuticas), que sean autorizadas por el INVIMA o por el ICA
21	Tapentadol, Tapentadol Clorhidrato	Incluye todas las combinaciones, formas farmacéuticas, concentraciones y presentaciones (comerciales o farmacéuticas), que sean autorizadas por el INVIMA o por el ICA
22	Tetrahidrocannabinol (THC)	Incluye todas las combinaciones, formas farmacéuticas, concentraciones y presentaciones (comerciales o farmacéuticas), que sean autorizadas por el INVIMA o por el ICA
23	Tiopental Sódico	Incluye todas las combinaciones, formas farmacéuticas, concentraciones y presentaciones (comerciales o farmacéuticas), que sean autorizadas por el INVIMA o por el ICA
24	Triazolam	Incluye todas las combinaciones, formas farmacéuticas, concentraciones y presentaciones (comerciales o farmacéuticas), que sean autorizadas por el INVIMA o por el ICA
25	Zopiclona	Incluye todas las combinaciones, formas farmacéuticas, concentraciones y presentaciones (comerciales o farmacéuticas), que sean autorizadas por el INVIMA o por el ICA
26	Zolpidem Tartrato, Hemitartrato	Incluye todas las combinaciones, formas farmacéuticas, concentraciones y presentaciones (comerciales o farmacéuticas), que sean autorizadas por el INVIMA o por el ICA

Listado de medicamentos de control especial de uso veterinario

No.	DCI	CONCENTRACIÓN
1	Acepromazina maleato	Incluye todas las combinaciones, formas farmacéuticas, concentraciones y presentaciones (comerciales o farmacéuticas), que sean autorizadas por el INVIMA o por el ICA

No.	DCI	CONCENTRACIÓN
2	Butorfanol Tartrato	Incluye todas las combinaciones, formas farmacéuticas, concentraciones y presentaciones (comerciales o farmacéuticas), que sean autorizadas por el INVIMA o por el ICA
3	Etorfina Clorhidrato	Incluye todas las combinaciones, formas farmacéuticas, concentraciones y presentaciones (comerciales o farmacéuticas), que sean autorizadas por el INVIMA o por el ICA
4	Ketamina Clorhidrato	Incluye todas las combinaciones, formas farmacéuticas, concentraciones y presentaciones (comerciales o farmacéuticas), que sean autorizadas por el INVIMA o por el ICA
5	Ketamina clorhidrato + Acepromazina maleato	Incluye todas las combinaciones, formas farmacéuticas, concentraciones y presentaciones (comerciales o farmacéuticas), que sean autorizadas por el INVIMA o por el ICA
6	Ketamina clorhidrato + Midazolam clorhidrato	Incluye todas las combinaciones, formas farmacéuticas, concentraciones y presentaciones (comerciales o farmacéuticas), que sean autorizadas por el INVIMA o por el ICA
7	Midazolam clorhidrato	Incluye todas las combinaciones, formas farmacéuticas, concentraciones y presentaciones (comerciales o farmacéuticas), que sean autorizadas por el INVIMA o por el ICA
8	Pentobarbital sódico	Incluye todas las combinaciones, formas farmacéuticas, concentraciones y presentaciones (comerciales o farmacéuticas), que sean autorizadas por el INVIMA o por el ICA
9	Propofol	Incluye todas las combinaciones, formas farmacéuticas, concentraciones y presentaciones (comerciales o farmacéuticas), que sean autorizadas por el INVIMA o por el ICA
10	Zolazepam Clorhidrato	Incluye todas las combinaciones, formas farmacéuticas, concentraciones y presentaciones (comerciales o farmacéuticas), que sean autorizadas por el INVIMA o por el ICA
11	Xilacina	Incluye todas las combinaciones, formas farmacéuticas, concentraciones y presentaciones (comerciales o farmacéuticas), que sean autorizadas por el INVIMA o por el ICA

Listado de medicamentos de control especial monopolio del Estado.

No.	DCI	OBSERVACION
1	Fenobarbital	Incluye todas las combinaciones, formas farmacéuticas, concentraciones y presentaciones (comerciales o farmacéuticas), que sean autorizadas por el INVIMA o por el ICA
2	Fenobarbital Sódico	Incluye todas las combinaciones, formas farmacéuticas, concentraciones y presentaciones (comerciales o farmacéuticas), que sean autorizadas por el INVIMA o por el ICA
3	Hidrato de Cloral	Incluye todas las combinaciones, formas farmacéuticas, concentraciones y presentaciones (comerciales o farmacéuticas), que sean autorizadas por el INVIMA o por el ICA
4	Hidromorfona Clorhidrato	Incluye todas las combinaciones, formas farmacéuticas, concentraciones y presentaciones (comerciales o farmacéuticas), que sean autorizadas por el INVIMA o por el ICA
5	Meperidina Clorhidrato	Incluye todas las combinaciones, formas farmacéuticas, concentraciones y presentaciones (comerciales o farmacéuticas), que sean autorizadas por el INVIMA o por el ICA
6	Metadona Clorhidrato	Incluye todas las combinaciones, formas farmacéuticas, concentraciones y presentaciones (comerciales o farmacéuticas), que sean autorizadas por el INVIMA o por el ICA
7	Metilfenidato Clorhidrato	Incluye todas las combinaciones, formas farmacéuticas, concentraciones y presentaciones (comerciales o farmacéuticas), que sean autorizadas por el INVIMA o por el ICA
8	Morfina Clorhidrato	Incluye todas las combinaciones, formas farmacéuticas, concentraciones y presentaciones (comerciales o farmacéuticas), que sean autorizadas por el INVIMA o por el ICA
9	Primidona	Incluye todas las combinaciones, formas farmacéuticas, concentraciones y presentaciones (comerciales o farmacéuticas), que sean autorizadas por el INVIMA o por el ICA

ANEXO TÉCNICO 4

Reglas de interpretación para las sales, isómeros, hidratos y otras variaciones químicas de las sustancias incluidas en el Listado de sustancias incluidas como de control especial y sometidas a fiscalización.

No.	LISTADOS	DESCRIPCIÓN TÉCNICA
1	LISTA AMARILLA (LISTA I)	Isómeros de los estupefacientes de esta Lista, a menos que estén expresamente exceptuados y siempre que la existencia de dichos isómeros sea posible dentro de la nomenclatura química específica; los ésteres y éteres de los estupefacientes de esta Lista, siempre y cuando no figuren en otra Lista y la existencia de dichos ésteres o éteres sea posible; las sales de los estupefacientes de esta Lista, incluidas las sales de ésteres, éteres e isómeros, según la descripción prevista y siempre que sea posible su existencia.
2	LISTA AMARILLA (LISTA II)	Y los isómeros de los estupefacientes de esta Lista, a menos que estén expresamente exceptuados y siempre que la existencia de dichos isómeros sea posible dentro de la nomenclatura química específica; las sales de los estupefacientes de esta Lista, incluidas las sales de los isómeros según la descripción prevista y siempre que la existencia de dichas sales sea posible.
3	LISTA AMARILLA (LISTA IV)	Y las sales de los estupefacientes de esta Lista, siempre que sea posible formar dichas sales.
4	LISTA VERDE (LISTA I)	Sales y los estereoisómeros de las sustancias están sometidos también a fiscalización, a menos que hayan sido expresamente exceptuados, siempre y cuando la existencia de esos estereoisómeros sea posible dentro de la designación química específica.
5	LISTA VERDE (LISTA II)	Sales y los estereoisómeros de las sustancias están sometidos también a fiscalización, a menos que hayan sido expresamente exceptuados, siempre y cuando la existencia de esos estereoisómeros sea posible dentro de la designación química específica. Para el caso del "DRONABINOL", se refiere solo a una de las variantes estereoquímicas del delta-9-tetrahidrocannabinol: el (-)-trans-delta-9- tetrahidrocannabinol
6	LISTA VERDE (LISTA III)	Sales y los estereoisómeros de las sustancias están sometidos también a fiscalización, a menos que hayan sido expresamente exceptuados, siempre y cuando la existencia de esos estereoisómeros sea posible dentro de la designación química específica.
7	LISTA VERDE (LISTA IV)	Sales y los estereoisómeros de las sustancias están sometidos también a fiscalización, a menos que hayan sido expresamente exceptuados, siempre y cuando la existencia de esos estereoisómeros sea posible dentro de la designación química específica.
8	LISTA ROJA (CUADRO I)	Las sales de las sustancias enumeradas en el presente Cuadro, siempre que la existencia de dichas sales sea posible.
9	LISTA ROJA (CUADRO II)	Las sales de las sustancias enumeradas en el presente Cuadro, siempre que la existencia de dichas sales sea posible.
10	LISTA NACIONAL	Las sales, hidratos y los estereoisómeros de las sustancias están sometidos también a fiscalización, siempre y cuando la existencia de esos estereoisómeros sea posible dentro de la designación química específica.

Fuente: Junta Internacional de Fiscalización de Estupefacientes.

Lista Verde: Lista de sustancias sicotrópicas sometidas a fiscalización internacional (28ª edición, 2017)
Lista Amarilla: Lista de estupefacientes sometidos a fiscalización internacional, (56a edición, julio de 2017)
Lista Roja: Lista de precursores y sustancias químicas utilizados frecuentemente en la fabricación ilícita de estupefacientes y sustancias sicotrópicas sometidos a fiscalización internacional (Decimosexta edición, enero de 2018)

Artículo 3°. *Disposiciones transitorias*. Se tendrán en cuenta las siguientes disposiciones transitorias:

1. Las personas naturales o jurídicas que a la entrada en vigencia de la presente norma, requieran importación, exportación, procesamiento, síntesis, fabricación, distribución compra, venta y uso de las sustancias sometidas a fiscalización, **BENCILFENTANILO y ANHIDRIDO PROPIONICO** incluidas por primera vez en el Anexo Técnico número 1, dispondrán de un (1) mes contado a partir de la entrada en vigencia de este acto administrativo, para solicitar su inscripción o ampliación ante la Unidad Administrativa Especial Fondo Nacional de Estupefacientes (FNE) o Fondos Rotatorios de Estupefacientes, según corresponda.
2. Las personas naturales o jurídicas que a la entrada en vigencia de la presente norma, requieran importación, exportación, procesamiento, síntesis, fabricación, distribución, compra, venta y uso de las demás sustancias y/o medicamentos que están incorporadas por primera vez en los Anexos Técnicos número 1 y 3 de la presente resolución, dispondrán de seis (6) meses contados a partir de la entrada en vigencia de este acto administrativo, para solicitar su inscripción o ampliación ante la Unidad Administrativa Especial Fondo Nacional de Estupefacientes (FNE) o Fondos Rotatorios de Estupefacientes, según corresponda.

Parágrafo 1°. Una vez realizada la solicitud ante el Fondo Nacional de Estupefacientes o ante los Fondos Rotatorios de Estupefacientes, mientras se emite una decisión de fondo sobre la solicitud de inscripción o ampliación, los solicitantes podrán continuar con las actividades para importar, adquirir, distribuir, dispensar y/o usar estas sustancias o medicamentos.

Parágrafo 2°. Vencido los términos señalados en el presente artículo, las personas naturales o jurídicas que requieran del uso de estas sustancias, no podrán realizar ninguna actividad con las mismas, hasta tanto no cuenten con la correspondiente inscripción.

Artículo 4°. *Vigencia.* El presente acto administrativo rige a partir de la fecha de su expedición, y modifica el artículo 4° y los Anexos Técnicos 1, 2, 3 y 4 adoptados en el artículo 2° de la Resolución número 315 de 2020.

Publíquese y cúmplase.

Dada en Bogotá, D. C., a 27 de enero de 2026.

El Ministro de Salud y Protección Social,

Guillermo Alfonso Jaramillo Martínez.

(C. F.).

SUPERINTENDENCIAS

Superintendencia de Transporte

EDICTOS

Edicto por fallecimiento de servidor público para pago de salario y prestaciones sociales y económicas

El Coordinador del Grupo de Talento Humano de la Superintendencia de Transporte, cita dentro de los treinta (30) días siguientes a la publicación de este Edicto a todas las personas que se crean con derecho a reclamar salarios y demás prestaciones sociales y económicas del señor Juan Camilo Rodríguez Socha (q. e. p. d.) identificado con cédula de ciudadanía número 1118549023, fallecido el 24 de noviembre de 2025, quien laboró en esta Entidad desde el 4 de agosto de 2025 hasta la fecha de su fallecimiento.

Las personas que se consideren con derechos para reclamar y/o recibir la liquidación del extinto servidor público en mención, deberán acercarse a las instalaciones de la Superintendencia de Transporte ubicada en la Diagonal 25G #95A – 85 Edificio Buró 25, Torre 3, Piso 4, Bogotá, D. C., en horario de lunes a viernes de 8:00 a. m. - 5:00 p. m.

Para lo anterior, es necesario que las personas que se acerquen a la Entidad presenten el documento de identidad y una prueba idónea que acredite el vínculo con el servidor público fallecido, tales como registro civil de nacimiento, registro civil de matrimonio, declaración extra juicio, entre otros.

(Primer Aviso)

Bogotá, D. C., a 11 de febrero de 2026.

(C. F.).

Dirección de Impuestos y Aduanas Nacionales

Resoluciones

RESOLUCIÓN NÚMERO 000006 DE 2026

(febrero 11)

por la cual se modifica el artículo 36 del Capítulo IV de la Resolución número 000091 de 2021: "Por la cual se adopta el Modelo de Gestión Jurídica para la Unidad Administrativa Especial Dirección de Impuestos y Aduanas Nacionales (DIAN).

El Director General de la Unidad Administrativa Especial Dirección de Impuestos y Aduanas Nacionales, en uso de las facultades legales y en especial las dispuestas en el artículo 8° del Decreto número 1742 de 2020

CONSIDERANDO:

1. Que el artículo 2.1.2.1.7. del Decreto número 1081 de 2015 establece que la revisión de viabilidad jurídica consiste en:

"Artículo 2.1.2.1.7. *Contenido de la memoria justificativa en lo relativo a la viabilidad jurídica.* El estudio de viabilidad jurídica deberá incluir los siguientes aspectos:

1. Análisis expreso y detallado de las normas que otorgan la competencia para la expedición del correspondiente acto.
2. La vigencia de la ley o norma reglamentada o desarrollada.
3. Las disposiciones derogadas, subrogadas, modificadas, adicionadas o sustituidas, si alguno de estos efectos se produce con la expedición del respectivo acto.
4. Revisión y análisis de las decisiones judiciales de los órganos de cierre de cada jurisdicción que pudieran tener impacto o ser relevantes para la expedición del acto.
5. Advertencia de cualquier otra circunstancia jurídica que pueda ser relevante para la expedición del acto".

2. Que de acuerdo con el artículo 55 del Decreto número 1742 de 2020, la Dirección de Gestión Jurídica no tiene establecida expresamente la función de revisión de actos administrativos de carácter particular.
3. Que de acuerdo con el numeral 21 del artículo 55 del Decreto número 1742 de 2020, la Dirección de Gestión Jurídica, ejercerá aquellas funciones que le sean asignadas por el Director General.
4. Que se encontró la necesidad de aclarar que la competencia de la Dirección de Gestión Jurídica en la revisión de los proyectos de actos administrativos de carácter particular de competencia del Director General, se limita a los asuntos de carácter tributario, aduanero, cambiario y disciplinario.
5. Que los demás actos administrativos de carácter particular para firma del Director General, serán proyectados y revisados por las áreas con afinidad temática con el acto administrativo.
6. Que el proyecto de resolución fue publicado en el sitio web de la Unidad Administrativa Especial Dirección de Impuestos y Aduanas Nacionales (DIAN), dando cumplimiento al artículo 8°, numeral 8 de la Ley 1437 de 2011, en concordancia con lo previsto en el numeral 1 del artículo 32 de la Resolución número 91 del 3 de septiembre de 2021, con el objeto de recibir comentarios sobre el contenido, previo a su expedición.

RESUELVE:

Artículo 1°. *Modificación del artículo 36 del Capítulo IV de la Resolución número 91 de 2021.* Modifíquese el artículo 36 del Capítulo IV de la Resolución número 91 de 2021: Por la cual se adopta el Modelo de Gestión Jurídica para la Unidad Administrativa Especial Dirección de Impuestos y Aduanas Nacionales (DIAN), los cuales quedarán así:

"**Artículo 36.** ***Actos que deciden impedimentos, recusaciones, recursos y revocatorias directas para firma del director general.*** Asígnese al Director de Gestión Jurídica, la función de revisar para la firma del Director General de la Unidad Administrativa Especial Dirección de Impuestos y Aduanas Nacionales (DIAN) los proyectos de actos administrativos de su competencia que deciden los recursos de reposición, apelación y las solicitudes de revocatoria directa en materia tributaria, aduanera, cambiaria y disciplinaria. Los demás actos administrativos de carácter particular para firma del Director General, serán proyectados y revisados por las áreas con afinidad temática con el acto administrativo.

Igualmente, se asigna al Director de Gestión Jurídica la revisión de los proyectos que resuelven los impedimentos presentados por los Directores de Gestión, Director Operativo, Directores Seccionales, Jefes de Oficina y demás cargos en los cuales el Director General sea el superior jerárquico o las recusaciones formuladas contra estos mismos.

La dependencia donde se interponga los recursos de apelación o de revocatoria directa deberán elaborar el proyecto de fallo para la revisión del Director de Gestión Jurídica, y posterior firma del Director General. En el caso del recurso de reposición, el Director General lo remitirá a la dependencia con afinidad temática, que considere pertinente, para la elaboración del proyecto y posterior revisión de la Dirección de Gestión Jurídica.

La dependencia donde se generen los impedimentos o recusaciones deberá elaborar el proyecto de acto administrativo por medio del cual se resuelven, para la revisión del Director de Gestión Jurídica, y posterior firma del Director General.

Parágrafo 1°. De conformidad con lo dispuesto en el artículo 12 de la Ley 1437 de 2011, cuando se trate de impedimentos o recusaciones contra subdirectores, subdirectores operativos, coordinadores, jefes de división, jefes de grupo interno de trabajo o funcionarios delegados, el competente para resolver será el respectivo superior jerárquico.

Parágrafo 2°. En el caso de impedimentos o recusaciones de los Directores de Gestión, Director Operativo o Directores Seccionales, el proyecto de resolución de impedimento o recusación será elaborado por la Subdirección de Gestión del Empleo Público, para revisión de la Dirección de Gestión Jurídica, y posterior firma del Director General de la Unidad Administrativa Especial Dirección de Impuestos y Aduanas Nacionales (DIAN).

Parágrafo 3°. Cuando se trate de la resolución de impedimentos o recusaciones en relación con el Director de Gestión Jurídica, estos deberán remitirse junto con el respectivo expediente al Director General de la Unidad Administrativa Especial Dirección de Impuestos y Aduanas Nacionales (DIAN), quien procederá a resolver dichos impedimentos o recusaciones y, en caso de ser procedente, designará Director de Gestión Jurídica *ad hoc*…"

Artículo 2°. *Publicación*. Publicar la presente resolución en el ***Diario Oficial*** de conformidad con el artículo 65 de la Ley 1437 de 2011.

Artículo 3°. *Vigencia y derogatorias.* La presente resolución rige a partir de su publicación y modifica el artículo 36 del Capítulo IV de la Resolución número 91 de 2021.

Publíquese, y cúmplase.

Dada en Bogotá, D. C. a 11 de febrero de 2026.

El Director General,

Carlos Emilio Betancourt Galeano.

(C. F.).

Circulares

CIRCULAR NÚMERO 12757000005948 DE 2026

(febrero 11)

Para: **Funcionarios de la DIAN, importadores y demás usuarios del Comercio Exterior**

De: **Director de Gestión de Aduanas**

Asunto: **Gravámenes *ad valorem* aplicables a productos agropecuarios de referencia, sus sustitutos, productos agroindustriales o subproductos.**

En cumplimiento de las disposiciones del Sistema Andino de las Franjas de Precios Agropecuarios (SAFP), según las Decisiones de la Comisión del Acuerdo de Cartagena, las Resoluciones emanadas de la Junta de la Comunidad Andina y demás normatividad vigente, me permito informarles los Aranceles Totales para los productos marcadores, sus sustitutos,

productos agroindustriales o subproductos señalados en dichas Normas.

Los valores señalados corresponden al arancel total aplicable a las importaciones procedentes de terceros países, acorde con el Decreto número 547 del 31 de marzo de 1995 y sus modificaciones, por tanto no considera las preferencias arancelarias concedidas en virtud de acuerdos comerciales suscritos por Colombia.

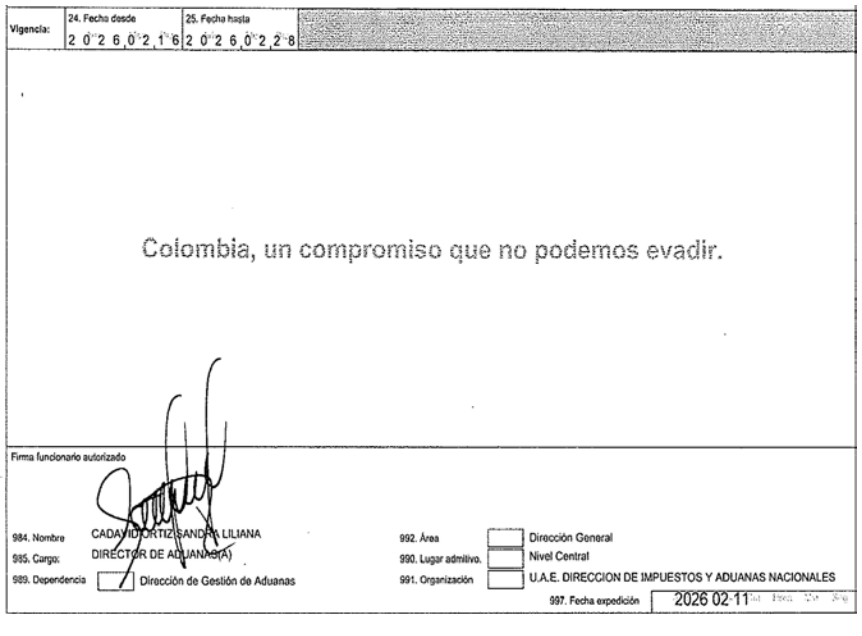
Vigencia: 24. Fecha desde 2026/02/16 25. Fecha hasta 2026/02/28

Colombia, un compromiso que no podemos evadir.

Firma funcionario autorizado

984. Nombre CADAVID ORTIZ SANDRA LILIANA
985. Cargo: DIRECTOR DE ADUANA(A)
989. Dependencia [X] Dirección de Gestión de Aduanas

992. Área [ ] Dirección General
990. Lugar admitivo. [ ] Nivel Central
991. Organización [ ] U.A.E. DIRECCION DE IMPUESTOS Y ADUANAS NACIONALES
997. Fecha expedición 2026 02 11

DIAN

Circular de Aranceles Totales
del Sistema Andino de Franjas de Precios (SAFP)

1275

Página 2 de 6 Hoja No. 2

Espacio reservado para la DIAN

4. Número de formulario

(415)7707212489984(8020) 001275700000594 8

Arancel total del SAFP-AV aplicable a terceros países

Ítem	26. Cód. Franja	27. Nombre de la franja	28. Código de nomenclatura	29. Arancel Total SAFP (%)	30. Marcador	31. No aplica SAFP	32. Notas del SAFP
1	1	FRANJA DE LA CARNE DE CERDO	0203299000	20	X		
2			0203110000	20			
3			0203120000	20			
4			0203191000	20			
5			0203192000	20			
6			0203193000	20			
7			0203199000	20			
8			0203210000	20			
9			0203220000	20			
10			0203291000	20			
11			0203292000	20			
12			0203293000	20			
13			0210120000	20			
14			0210190000	20			
15			1601000000	20			
16			1602410000	20			
17			1602420000	20			
18	2	FRANJA DE LOS TROZOS DE POLLO	0207140010	164	X		
19			0207110000	92			
20			0207120000	92			
21			0207130010	164			
22			0207130090	164			
23			0207140090	164			
24			0207260000	164			
25			0207270000	164			
26			0207430000	164			
27			0207440000	164			
28			0207450000	164			
29			0207530000	164			
30			0207540000	164			
31			0207550000	164			
32			1602311000	70			
33			1602321000	70			
34			1602391000	70			
35	3	FRANJA DE LA LECHE ENTERA	0402211900		X	X	1
36			0401100000	16			
37			0401200000	16			
38			0401400000	16			
39			0401500000	16			
40			0402101000			X	1
41			0402109000			X	1
42			0402211100			X	1
43			0402219100			X	1
44			0402219900			X	1
45			0402291100			X	1
46			0402291900			X	1
47			0402299100			X	1
48			0402299900			X	1
49			0402911000			X	1

DIAN

Circular de Aranceles Totales
del Sistema Andino de Franjas de Precios (SAFP)

1275

Página 3 de 6 Hoja No. 2

Espacio reservado para la DIAN

4. Número de formulario

(415)7707212489984(8020) 001275700000594 8

Arancel total del SAFP-AV aplicable a terceros países

Ítem	26. Cód. Franja	27. Nombre de la franja	28. Código de nomenclatura	29. Arancel Total SAFP (%)	30. Marcador	31. No aplica SAFP	32. Notas del SAFP
1			0402919000			X	1
2			0402999000			X	1
3			0404109000			X	2
4			0404900000			X	2
5			0405100000	21			
6			0405200000	21			
7			0405902000	21			
8			0405909000	21			
9			0406300000	21			
10			0406904000	21			
11			0406905000	21			
12			0406906000	21			
13			0406909000	21			
14	4	FRANJA DEL TRIGO	1001190000		X	X	3
15			1001991010			X	3
16			1001991090			X	3
17			1001992000			X	3
18			1101000000	35			
19			1103110000	35			
20			1108110000	35			
21			1902190000	35			
22	5	FRANJA DE LA CEBADA	1003900010	10	X		
23			1003900090	10			
24			1107100000	10			
25			1107200000	10			
26	6	FRANJA DEL MAÍZ AMARILLO	1005901100	41	X		
27			0207240000	41			
28			0207250000	41			
29			0207410000	41			
30			0207420000	41			
31			0207510000	41			
32			0207520000	41			
33			0207600000	41			
34			1005901900	41			
35			1005903000	41			
36			1005904000	41			
37			1005909000	41			
38			1007900000	41			
39			1108120000	41			
40			1108190000	41			
41			1702302000	41			
42			1702309000	41			
43			1702401000	41			
44			1702402000	41			
45			2302100000	41			
46			2302300000	41			
47			2302400000	41			
48			2308009000	41			
49			2309109000	41			

DIAN

Circular de Aranceles Totales
del Sistema Andino de Franjas de Precios (SAFP)

1275

Página 4 de 6 Hoja No. 2

Espacio reservado para la DIAN

4. Número de formulario

(415)7707212489984(8020) 001275700000594 8

Arancel total del SAFP-AV aplicable a terceros países

Ítem	26. Cód. Franja	27. Nombre de la franja	28. Código de nomenclatura	29. Arancel Total SAFP (%)	30. Marcador	31. No aplica SAFP	32. Notas del SAFP
1			2309901000	41			
2			2309909000	41			
3			3505100000	41			
4			3505200000	41			
5	7	FRANJA DEL MAÍZ BLANCO	1005901200		X	X	4
6			1102200000	36			
7	8	FRANJA DE LA SOYA EN GRANO	1201900000	34	X		
8			1202410000	34			
9			1205109000	34			
10			1205909000	34			
11			1206009000	34			
12			1207409000	34			
13			1207999100	34			
14			1207999900	34			
15			1208100000	34			
16			1208900000	34			
17			2301201100	34			
18			2301201900	34			
19			2304000000	34			
20			2306100000	34			
21			2306300000	34			
22			2306900000	34			
23	9	FRANJA DE ACEITE CRUDO DE SOYA	1507100000	20	X		
24			1507901000	20			
25			1507909000	20			
26			1508100000	20			
27			1508900000	20			
28			1512111000	20			
29			1512112000	20			
30			1512191000	20			
31			1512192000	20			
32			1512210000	20			
33			1512290000	20			
34			1514110000	20			
35			1514190000	20			
36			1514910000	20			
37			1514990000	20			
38			1515210000	20			
39			1515290000	20			
40			1515500000	20			
41			1515900010	10			
42			1515900090	20			
43	10	FRANJA DE ACEITE CRUDO DE PALMA	1511100000	20	X		
44			1501100000	15			
45			1501200000	15			
46			1501900000	15			
47			1502101000	15			
48			1502109000	15			
49			1502901000	15			

DIAN

Circular de Aranceles Totales
del Sistema Andino de Franjas de Precios (SAFP)

1275

Página 5 de 6 Hoja No. 2

Espacio reservado para la DIAN

4. Número de formulario

(415)7707212489984(8020) 001275700000594 8

Arancel total del SAFP-AV aplicable a terceros países

Ítem	26. Cód. Franja	27. Nombre de la franja	28. Código de nomenclatura	29. Arancel Total SAFP (%)	30. Marcador	31. No aplica SAFP	32. Notas del SAFP
1			1502909000	15			
2			1503000000	15			
3			1506001000	15			
4			1506009000	15			
5			1511900000	20			
6			1513110000	20			
7			1513190000	20			
8			1513211000	20			
9			1513291000	20			
10			1515300000	20			
11			1516200000	20			
12			1517100000	20			
13			1517900000	20			
14			1518001000	20			
15			1518009000	20			
16			3823110000	15			
17			3823120000	15			
18			3823190000	15			
19	11	FRANJA DEL AZUCAR CRUDO	1701140000	56	X		
20			1701120000	56			
21	12	FRANJA DEL AZUCAR BLANCO	1701999000	54	X		
22			1701910000	54			
23			1701991000	54			
24			1702600000	54			
25			1702902000	54			
26			1702903000	54			
27			1702904000	54			
28			1702909000	54			
29			1703100000	54			
30			1703900000	54			
31	13	FRANJA ARROZ BLANCO	1006300090		X	X	5
32			1006109000			X	5
33			1006200000			X	5
34			1006400000			X	5
35							
36							
37							
38							
39							
40							
41							
42							
43							
44							
45							
46							
47							
48							
49							

DIAN

Circular de Aranceles Totales
del Sistema Andino de Franjas de Precios (SAFP)

1275

Página 6 de 6 **Hoja No. 3**

Espacio reservado para la DIAN

4. Número de formulario

(415)7702124899848020)0012757000000594 8

Notas del Sistema Andino de Franjas de Precios - SAFP

1	33. Nota No.: 1 Establecer un arancel de 98% para la importación de leche y nata (crema) clasificada por la partida arancelaria 04.02, por tal motivo estos productos no estarán sujetos al mecanismo de franja de precios, de acuerdo con lo establecido en el Decreto 2906 de 2010.
2	33. Nota No.: 2 Establecer un arancel de 94% para la importación de lactosuero clasificados por las subpartidas arancelarias 0404.10.90.00 y 0404.90.00.00, por tal motivo estos productos no estarán sujetos al mecanismo de franja de precios, de acuerdo con lo establecido en el Decreto 2112 de 2009.
3	33. Nota No.: 3 De acuerdo con lo estipulado en el articulo 1 del Decreto 1092 del 28 de agosto de 2024, se establece un arancel del cero por ciento (0%) para la importacion de los productos clasificados por las subpartidas arancelarias 1001.11.00.00, 1001.19.00.00, 1001.91.00.00,1001.99.10.10, 1001.99.10.90 y 1001.99.20.00 y articulo 2 suspende la aplicacion del Sistema Andino de la Franja de Precios para el trigo clasificado en las subpartidas arancelarias 1001.19.00.00, 1001.99.10.10, 1001.99.10.90 y 1001.99.20.00.
4	33. Nota No.: 4 Establecer un arancel de 40% para la importación de maíz blanco, clasificado por la subpartida arancelaria 1005.90.12.00, el cual regirá desde el 25 de enero de 2010 de acuerdo a lo establecido en el decreto 140 de 2010. Este arancel no se aplicará a las mercancías que estén amparadas con certificados de indice base de subasta agropecuaria (IBSA), expedidos en virtud de los decretos 430 y 1873 de 2004 y 4676 de 2007.
5	33. Nota No.: 5 De acuerdo con lo dispuesto en el Decreto 873 de 2005, modificado parcialmente por el Decreto 4600 de 2008, el arancel para las subpartidas correspondientes al arroz (1006.10.90.00, 1006.20.00.00, 1006.30.00.90 y 1006.40.00.00) es de 80%; salvo el arroz que se haya importado dentro del cupo de 75.118 toneladas, las cuales ingresarán al territorio nacional con un arancel de 0%.
6	33. Nota No.:
7	33. Nota No.:
8	33. Nota No.:
9	33. Nota No.:
10	33. Nota No.:

(C. F.).

Comisión de Regulación de Energía y Gas

Autos

AUTO NÚMERO 0000693 DE 2026

(febrero 4)

La Comisión de Regulación de Energía y Gas

EXPERTO COMISIONADO DELEGADO RES. N° UAE_99_410 DE 2025

Asunto:	Actuación administrativa iniciada con fundamento en el artículo 4° de la Resolución CREG 022 de 2001, para la aprobación del ingreso anual esperado por la Convocatoria UPME 01-2024, Subestación Sopó 230 kV y líneas de transmisión asociadas.
	Expediente CREG: 20260009

CONSIDERANDO QUE:

De acuerdo con lo previsto en el literal d) del artículo 23 y en el artículo 41 de la Ley 143 de 1994, es función de la Comisión de Regulación de Energía y Gas (CREG), fijar las tarifas por el acceso y uso de las redes eléctricas.

Mediante la Resolución CREG 022 de 2001, modificada por las Resoluciones CREG 085 de 2002, 093 de 2007, entre otras, la CREG establece los principios generales y los procedimientos para definir el plan de expansión de referencia del Sistema de Transmisión Nacional (STN).

La Resolución CREG 022 de 2001 establece que la expansión de este sistema se haga mediante la ejecución, a mínimo costo, de los proyectos del Plan de Expansión, por parte de los inversionistas que resulten seleccionados en procesos que estimulen y garanticen la libre competencia.

El artículo 4° de la citada resolución establece que las inversiones ejecutadas a partir de los procesos de libre concurrencia se remuneren a los inversionistas seleccionados, que presenten en cada proceso la propuesta con el menor valor presente de los ingresos anuales esperados durante los veinticinco (25) años del flujo de ingresos.

Mediante la Resolución número 18 1315 de 2002, modificada por la Resolución número 18 0925 de agosto de 2003, el Ministerio de Minas y Energía (MME), delega en la Unidad de Planeación Minero-Energética (UPME), *"las gestiones administrativas necesarias para la selección mediante convocatoria pública de inversionistas que acometan en los términos del artículo 85 de la Ley 143 de 1994, los proyectos definidos y aprobados en el Plan de Expansión de Transmisión del Sistema Interconectado Nacional anualmente"*.

El MME adoptó un anexo complementario al Plan de Expansión de Transmisión 2022-2036, mediante Resolución MME 40252 de 2024, modificada por la Resolución MME 40513 de 2024, donde en el inciso "Obra asociada al Sistema de Transmisión Nacional (STN)" se incluyó la subestación del STN Sopó 230 kV, reconfigurando las líneas Guavio – Circo 1 y 2 de 230 kV en Guavio – Sopó 1 y 2 230 kV y – Sopó – Circo 1 y 2 230 kV, con Fecha de Puesta en Operación del 31 de diciembre de 2029.

La UPME abrió la Convocatoria Pública UPME 01-2024 para seleccionar al inversionista que se encargue del diseño, adquisición de los suministros, construcción, operación y mantenimiento de la nueva subestación Sopó 230 kV y líneas de transmisión asociadas.

De acuerdo con el acta de adjudicación de la UPME, del 24 de noviembre de 2025, el proyecto se adjudicó a Grupo Energía Bogotá S. A. E.S.P.

En comunicación con Radicado CREG E2025016874, del 12 de diciembre de 2025, la UPME conceptuó sobre el cumplimiento, por parte del inversionista seleccionado, de lo establecido en los Documentos de Selección y en la Resolución CREG 022 de 2001 y sus modificaciones; adjuntó copia de los documentos que soportan su concepto y solicitó la expedición de la resolución que oficializa el Ingreso Anual Esperado del adjudicatario.

Según lo anterior, la CREG con el propósito de decidir sobre la solicitud, previo el análisis de sus fundamentos de hecho y de derecho y sus consecuencias, y para garantizar el derecho de defensa de los afectados, debe agotar el trámite previsto en los artículos 106 y siguientes de la Ley 142 de 1994 y en lo no previsto en ellos, aplicará las normas de la parte primera del Código de Procedimiento Administrativo y de lo Contencioso Administrativo que sean compatibles.

En consecuencia,

RESUELVE:

Primero. Iniciar la respectiva actuación administrativa con el objeto de decidir sobre la solicitud de oficialización del ingreso del proyecto: *"Subestación Sopó 230 kV y líneas de transmisión asociadas"*, de acuerdo con la Convocatoria UPME 01-2024.

Segundo. Incorporar la presente actuación al Expediente número 20260009.

Tercero. Publicar en la página web de la CREG y en el ***Diario Oficial***, el aviso que para los efectos del artículo 37 del Código de Procedimiento Administrativo y de lo Contencioso Administrativo se anexa al presente auto.

Cuarto. Comunicar a Grupo Energía Bogotá S. A. E.S.P. el contenido del presente auto.

Comuníquese, publíquese y cúmplase.

El Experto Comisionado Delegado por el Director Ejecutivo,

William Abel Mercado Redondo.

(C. F.).

Unidad Administrativa Especial de Pensiones de Cundinamarca

Edictos

El Subdirector de Prestaciones Económicas

HACE SABER:

Que la señora Nelly Sofía Morales Mantilla, quien se identificaba con cédula de ciudadanía número 20304845, es pensionada del Departamento de Cundinamarca, falleció el día 30 de julio de 2023, y a reclamar la sustitución de su pensión, se presentó la señora Patricia Morales identificada con cédula de ciudadanía número 51956459, en calidad de hija en condición de discapacidad.

El objeto de esta publicación es avisar a las personas que crean tener igual o mejor derecho, deberán manifestarlo mediante escrito radicado en la Unidad Administrativa Especial de Pensiones del Departamento de Cundinamarca, ubicada en la sede administrativa de la Gobernación de Cundinamarca calle 26 No. 51-53, de la ciudad de Bogotá, D. C., si es posible; o a través de nuestros canales virtuales o a la dirección de correo electrónico contactenos@pensionescundinamarca.gov.co dentro de los treinta (30) días siguientes a la publicación, de conformidad con lo establecido en el artículo 4° de la Ley 1204 de 2008.

El Subdirector Técnico,

William Moncada,

Unidad Administrativa Especial de Pensiones

Imprenta Nacional de Colombia. Recibo INC12995. 11-II-2026. Valor $89.100.

Establecimientos Públicos

Instituto Colombiano Agropecuario

Resoluciones

RESOLUCIÓN NÚMERO 00000578 DE 2026

(enero 27)

por medio de la cual se suspende temporalmente la emisión de documentos zoosanitarios de importación (DZI) para aves vivas, material genético, productos y subproductos de riesgo susceptibles de transmitir la enfermedad de Newcastle, procedentes del Reino de España y se dictan otras disposiciones.

La Gerente General del Instituto Colombiano Agropecuario (ICA), en uso de sus facultades legales y en especial las conferidas por el numeral 3 del artículo 6° del Decreto número 4765 de 2008, el artículo 4° del Decreto número 3761 de 2009, el artículo 2.13.1.1.2, y el artículo 2.13.1.8.1 del Decreto número 1071 de 2015, y

CONSIDERANDO:

Que de conformidad con el artículo 2.13.1.1.2. del Decreto número 1071 de 2015, corresponde al Instituto Colombiano Agropecuario (ICA) el manejo de la sanidad animal, que comprende las acciones necesarias para la *"(…) prevención, el control, supervisión, la erradicación, o el manejo de enfermedades, plagas, malezas o cualquier otro organismo dañino, que afecte las plantas, los animales y sus productos (…)"*.

Que de igual manera, la citada disposición estableció como responsabilidad del ICA coordinar las acciones relacionadas con los programas de prevención, control, erradicación y manejo de plagas y enfermedades de importancia cuarentenaria o de interés económico nacional.

Que el numeral 6 del artículo 6° del Decreto número 4765 de 2008 establece como función general del ICA *"adoptar, de acuerdo con la ley, las Medidas Sanitarias y Fitosanitarias que sean necesarias para hacer efectivo el control de la sanidad animal y vegetal y la prevención de riesgos biológicos y químicos"*.

Que en virtud del artículo 2.13.1.8.1 del Decreto número 1071 de 2015, cuando un problema sanitario amenace severamente la salud animal o la sanidad vegetal, el Gobierno nacional, por intermedio del ICA, podrá declarar el estado de emergencia sanitaria, dentro del cual se deberán tomar las medidas que sean necesarias para atender dicha situación.

Que el artículo 2° del acuerdo sobre la Aplicación de Medidas Sanitarias y Fitosanitarias de la Organización Mundial del Comercio (OMC), establece que los miembros de la referida organización tienen derecho a adoptar las medidas sanitarias y fitosanitarias necesarias para proteger la salud y la vida de las personas y de los animales, o para preservar los vegetales.

Que de acuerdo con el numeral 19 del artículo 6° del Decreto número 4765 de 2008, es función del ICA *"conceder, suspender o cancelar licencias, registros, permisos de funcionamiento, comercialización, movilización, importación o exportación de animales, plantas, insumos, productos y subproductos agropecuarios…"*.

Que la Decisión CAN 737 de 2010, sobre la ejecución de medidas y actividades de cuarentena animal relativas al ingreso, importación, exportación, reexportación y tránsito internacional de animales terrestres y sus productos, de origen subregional o de terceros países, establece en su artículo 29 que el Permiso Sanitario de Importación (PSI), equivalente al Documento Zoosanitario de Importación (DZI) en Colombia, *"… es válido para un solo envío y tiene una vigencia de noventa (90) días calendario desde la fecha de su emisión"*.

Que la Ley 1255 de 2008 declaró de interés social nacional y como prioridad sanitaria la **creación de un programa que preserve el estado sanitario de país libre** de influenza aviar, así como el control y erradicación de la enfermedad de Newcastle en el territorio nacional, y en su artículo 13 literal b), estableció que el ICA podrá *"Establecer las medidas de control necesarias para la atención de cualquier emergencia sanitaria"*.

Que a través de la Resolución ICA 103751 de 2021 se actualizaron las medidas sanitarias para el control y erradicación de la enfermedad de Newcastle en el territorio nacional, de acuerdo con lo dispuesto por los artículos 10.9.22 a 10.9.26 del Capítulo 10.9 del Código de Animales Terrestres de la Organización Mundial de Sanidad Animal (OMSA).

Que conforme el artículo 10.9.1 del Código de Animales Terrestres de la Organización Mundial de Sanidad Animal (OMSA), la enfermedad de Newcastle *"(...) se define como una infección de las aves de corral causada por el virus de la enfermedad de Newcastle, que es un paramixovirus aviar de serotipo 1 (PMVA-1) (...)"*.

Que a partir del 28 de septiembre de 2022, Colombia se autodeclaró ante la OMSA como país libre de la enfermedad de Newcastle. Esta autodeclaración fue actualizada por la referida Organización Mundial en el primer semestre de 2024 y publicada en su sitio web.

Que, el 26 de diciembre de 2025, se reportó ante la OMSA, a través del Sistema Mundial de Información Sanitaria (WAHIS) un evento de la enfermedad de Newcastle en una explotación comercial de pollos de engorde, ocurrido el 23 de diciembre de 2025 en el Reino de España.

Que las enfermedades infecciosas como la Enfermedad de Newcastle pueden causar enormes pérdidas a la industria avícola nacional debido a las altas tasas de morbilidad, mortalidad y letalidad en los lotes de aves afectadas, la alteración del estatus sanitario alcanzado y la imposición de restricciones en la comercialización de aves, productos y subproductos.

Que la Resolución número 1285 de 2009 de la Comunidad Andina (CAN), *"Norma sanitaria andina para el comercio y la movilización intrasubregional y con terceros países de aves y sus productos"*, establece en su artículo 17 la prohibición de importar aves adultas vivas procedentes de países o zonas infectadas con la enfermedad de Newcastle, con destino a países o zonas libres.

Que el artículo 37 de la misma resolución dispone la prohibición de importar aves de un día de nacidas cuando provengan de países o zonas afectadas por dicha enfermedad, con destino a un país o zona libre.

Que el artículo 85 *ibidem* prohíbe la importación de huevos para incubar procedentes de países o zonas infectadas con el virus de la enfermedad de Newcastle, con destino a un país o zona libre.

Que el artículo 102 de la Resolución número 1285 de 2009 de la Comunidad Andina (CAN) establece que, independientemente del estatus sanitario del país o zona de origen y del estatus sanitario del país o zona de destino, deberá constar en la certificación sanitaria que los huevos para consumo proceden de explotaciones que no hayan registrado la enfermedad de Newcastle durante, al menos, los treinta (30) días previos al embarque.

Que de conformidad con el Decreto número 4765 de 2008, corresponde al ICA determinar el estatus sanitario del país, emitir medidas para conservarlo, mejorarlo y garantizar el seguimiento de las importaciones de productos agropecuarios sometidos a procesos de cuarentena.

Que el parágrafo 1° del artículo 65 de la Ley 101 de 1993 le otorga a los funcionarios y colaboradores del ICA el carácter de inspectores de Policía Sanitaria, para desarrollar las políticas y planes tendientes a la protección de la sanidad, la producción y la productividad agropecuaria del país, y para ejercer el control técnico de las importaciones, con el fin de proteger la producción agropecuaria nacional.

Que el artículo 2° de la Ley 1437 de 2011 otorga a las autoridades la potestad de inaplicar el procedimiento administrativo de que trata la Parte Primera de dicha ley, cuando se trate de (…) *"procedimientos militares o de policía que por su naturaleza requieran decisiones de aplicación inmediata, para evitar o remediar perturbaciones de orden público en los aspectos de defensa nacional, seguridad, tranquilidad, salubridad* (…)"; de modo que este Instituto, en ejercicio de sus facultades de Policía Sanitaria, considera necesario la adopción de medidas de aplicación inmediata tendientes a proteger la producción nacional.

Que, en virtud de lo anterior,

RESUELVE:

Artículo 1°. **Suspender** temporalmente la emisión de Documentos Zoosanitarios de Importación (DZI) para aves vivas, material genético, productos y subproductos de riesgo susceptibles de transmitir la enfermedad de Newcastle, procedentes del Reino de España.

Parágrafo 1°. Durante el término de vigencia de la presente resolución, el ICA solo permitirá el ingreso al país de productos y subproductos de origen aviar procedentes del Reino de España que cumplan con lo establecido en los siguientes artículos del Capítulo 10.9 del Código Sanitario para los Animales Terrestres de la Organización Mundial de Sanidad Animal (OMSA):

- 10.9.11. *"Recomendaciones para la importación de productos a base de huevo de aves de corral"*.
- 10.9.16. *"Recomendaciones para la importación de productos derivados de aves de corral que no sean harinas de plumas o de aves de corral destinados a la alimentación animal o al uso agrícola o industrial"*.
- 10.9.17. *"Recomendaciones para la importación de plumas y plumones de aves de corral"*.
- 10.9.18. *"Recomendaciones para la importación de plumas y plumones de aves que no sean aves de corral"*.
- 10.9.19. *"Recomendaciones para la importación de harinas de plumas y de aves de corral"*.
- 10.9.20. *"Procedimientos para la inactivación de virus de enfermedad de Newcastle en los huevos y productos a base de huevo"*.
- 10.9.21. *"Procedimientos para la inactivación de virus de enfermedad de Newcastle en la carne"*.

Parágrafo 2°. En el evento de que arriben al país aves vivas, material genético, o productos y subproductos de origen aviar que no cumplan con lo establecido en el parágrafo

1° del presente artículo, se procederá al reembarque o destrucción de la mercancía según corresponda.

Artículo 2°. **Rechazar** el ingreso al país de aves vivas, material genético, o aquellos productos y subproductos de origen aviar procedentes del Reino de España, amparados con documentos zoosanitarios de importación (DZI) emitidos por el ICA antes de la entrada en vigencia de presente resolución, que no cumplan con lo establecido en el Capítulo 10.9 del Código Sanitario para los Animales Terrestres de la OMSA.

Artículo 3°. *Sobre equipaje acompañado.* Durante el término de vigencia de la presente resolución, se prohíbe el ingreso al país de productos y/o subproductos de la especie aviar procedentes del Reino de España que sean transportados como equipaje acompañado, independientemente de la cantidad, cuando no cumplan con las condiciones establecidas en el artículo 1° de la presente resolución.

Artículo 4°. *Sobre encomiendas postales*. Durante el termino de vigencia de la presente resolución, se prohíbe el ingreso al país de productos y subproductos de origen aviar provenientes del Reino de España a través de encomiendas postales.

Artículo 5°. *Levantamiento de las medidas sanitarias*. Las medidas establecidas en la presente resolución se mantendrán hasta que el evento sea reportado como "cerrado" en el Sistema Mundial de Información Sanitaria (WAHIS) de la OMSA y se cumplan las disposiciones de carácter supranacional que establezca la Comunidad Andina.

Artículo 6°. *Vigencia*. La presente resolución rige a partir de la fecha de su publicación en el ***Diario Oficial.***

Publíquese y cúmplase.

Dada en Bogotá, D. C., a 27 de enero de 2026.

La Gerente General,

Paula Andrea Cepeda Rodríguez.

(C. F.).

RESOLUCIÓN NÚMERO 00001129 DE 2026

(febrero 4)

por la cual se suspende temporalmente la emisión de Documentos Zoosanitarios de Importación (DZI) para bovinos, bufalinos, productos y subproductos de riesgo susceptibles de transmitir la enfermedad de la Dermatosis Nodular Contagiosa, procedentes del Reino de España, y se establecen otras disposiciones.

La Gerente General del Instituto Colombiano Agropecuario (ICA), en ejercicio de sus atribuciones legales y en especial de las conferidas por el numeral 3 del artículo 6° del Decreto número 4765 de 2008, el artículo 4° del Decreto número 3761 de 2009, y los artículos 2.13.1.1.2, y 2.13.1.8.1 del Decreto número 1071 de 2015, y

CONSIDERANDO:

Que de conformidad con el artículo 2.13.1.1.2. del Decreto número 1071 de 2015, corresponde al Instituto Colombiano Agropecuario (ICA) el manejo de la sanidad animal, que comprende las acciones necesarias para la *"[…] prevención, el control, supervisión, la erradicación, o el manejo de enfermedades, plagas, malezas o cualquier otro organismo dañino, que afecte las plantas, los animales y sus productos […]"*.

Que, así mismo, el citado Decreto establece como responsabilidad del ICA coordinar las acciones relacionadas con los programas de prevención, control, erradicación y manejo de plagas y enfermedades de importancia cuarentenaria o de interés económico nacional.

Que el numeral 6 del artículo 6° del Decreto número 4765 de 2008 establece como función general del ICA "[…] *adoptar, de acuerdo con la ley, las Medidas Sanitarias y Fitosanitarias que sean necesarias para hacer efectivo el control de la sanidad animal y vegetal y la prevención de riesgos biológicos y químicos […]"*.

Que en virtud del artículo 2.13.1.8.1 del Decreto número 1071 de 2015, cuando un problema sanitario amenace severamente la salud animal o la sanidad vegetal, el Gobierno nacional, por intermedio del ICA, podrá declarar el estado de emergencia sanitaria, dentro del cual se deberán adoptar las medidas que sean necesarias para atender dicha situación.

Que el artículo 2° del acuerdo sobre la Aplicación de Medidas Sanitarias y Fitosanitarias de la Organización Mundial del Comercio (OMC) indica que los miembros de la referida organización tienen derecho a adoptar las medidas sanitarias y fitosanitarias necesarias para proteger la salud y la vida de las personas y de los animales, o para preservar los vegetales.

Que de acuerdo con el numeral 19 del artículo 6° del Decreto número 4765 de 2008, es función del ICA "[…] *conceder, suspender o cancelar licencias, registros, permisos de funcionamiento, comercialización, movilización, importación o exportación de animales, plantas, insumos, productos y subproductos agropecuarios* […]".

Que la Decisión 737 de 2010 de la Comunidad Andina (CAN), sobre la ejecución de medidas y actividades de cuarentena animal relativas al ingreso, importación, exportación, reexportación y tránsito internacional de animales terrestres y sus productos, de origen subregional o de terceros países, establece en su artículo 29 que el Permiso Sanitario de Importación (PSI), denominado en Colombia Documento Zoosanitario de Importación (DZI) […] *es válido para un solo envío y tiene una vigencia de noventa (90) días calendario desde la fecha de su emisión"*.

Que la Decisión CAN 880 de 2021, "Norma para realizar Análisis de Riesgo Comunitario de enfermedades de los animales terrestres y acuáticos, no reportadas en la Subregión o de importancia sanitaria para los Países Miembros", establece en el Anexo III. (Lista de Enfermedades de los animales terrestres y acuáticos, no reportadas en la subregión andina o de importancia Sanitaria para los países miembros), dentro de las enfermedades de los Bovinos, la Dermatosis nodular contagiosalexantema nodular bovino (Familia *Poxviridae,* género *Capropoxvirus*, virus *Neetlhing*).

Que la Resolución número 1153 de 2008 de la Comunidad Andina establece las categorías de riesgo sanitario para la importación de mercancías pecuarias, con base en su capacidad de vehiculizar agentes patógenos de enfermedades que constituyan riesgo para la sanidad animal y la salud pública.

Que conforme el artículo 11.9.1 del Código Sanitario para los Animales Terrestres de la Organización Mundial de Sanidad Animal (OMSA), la Dermatosis Nodular Contagiosa *"[...] se define como la infección de los bovinos y de los búfalos causada por el virus de la dermatosis nodular contagiosa [...]"*.

Que el artículo 11.9.2 del Capítulo 11.9, del Código Sanitario para los Animales Terrestres de la OMSA establece:

"Mercancías seguras

Independientemente del estatus sanitario de la población animal del país exportador respecto de la dermatosis nodular contagiosa, las autoridades veterinarias no deberán exigir ningún tipo de condición relacionada con esta enfermedad cuando autoricen la importación o el tránsito por su territorio de las siguientes mercancías:

1. *carne de músculos del esqueleto;*
2. *tripas;*
3. *gelatina y colágeno;*
4. *sebo;*
5. *pezuñas y cuernos"*.

Que el Reino de España el 4 de octubre de 2025 reportó ante la OMSA, a través del Sistema Mundial de Información Sanitaria (WAHIS), la presencia de brotes de Dermatosis Nodular Contagiosa en la comarca Alt Empordà (Figueres), provincia de Girona, comunidad autónoma de Cataluña, y que, según el último informe de seguimiento publicado el 19 de enero de 2026, dicho brote continúa en curso.

Que, en consideración a lo anterior, y teniendo en cuenta que al país ingresan animales, productos y subproductos de origen bovino y bufalino susceptibles de transmitir la enfermedad Dermatosis Nodular Contagiosa, provenientes de Reino de España, el ICA, en ejercicio de sus funciones y competencias legalmente atribuidas, con el propósito de salvaguardar el estatus sanitario nacional y la producción ganadera del país, concluye que es necesario adoptar medidas preventivas de aplicación inmediata.

Que la Resolución número 1204 de 2008 de la Comunidad Andina "Norma Andina para la Notificación Obligatoria de Enfermedades de los Animales", establece en el artículo 1° y en el anexo asociado la lista de las enfermedades exóticas en la Subregión Andina para los bovinos, la Dermatosis Nodular Contagiosalexantema nodular bovino (*Capropoxvirus – Neetlhing*).

Que la Resolución número 1352 de 2010 de la Comunidad Andina "Norma sanitaria andina para el comercio o la movilización intrasubregional y con terceros países de bovinos y sus productos", establece en el artículo 4° la prohibición de importar bovinos a la Subregión desde terceros países infectados por Dermatosis Nodular Contagiosa. Por su parte, en el artículo 67 prohíbe la importación de semen bovino desde países o zonas infectados por Dermatosis Nodular Contagiosa.

Que, así mismo, en el artículo 155 de la citada resolución andina dispone que, cuando la importación de cueros y pieles en bruto proceda de países infectados de Dermatosis Nodular Contagiosa, en la certificación deberá constar que han sido almacenados durante, por lo menos, cuarenta (40) días anteriores a su embarque.

Que de conformidad con el Decreto número 4765 de 2008, corresponde al ICA determinar el estatus sanitario del país, emitir medidas para conservarlo o mejorarlo, y garantizar el seguimiento de las importaciones de productos agropecuarios sometidas a procesos de cuarentena.

Que el parágrafo 1° del artículo 65 de la Ley 101 de 1993 le otorga a los funcionarios y colaboradores del ICA el carácter de inspectores de Policía Sanitaria, para desarrollar las políticas y planes tendientes a la protección de la sanidad, la producción y la productividad agropecuaria del país, y para ejercer el control técnico de las importaciones, con el fin de proteger la producción agropecuaria nacional.

Que el artículo 2° de la Ley 1437 de 2011 otorga a las autoridades la potestad de inaplicar el procedimiento administrativo de que trata la Parte Primera de dicha ley, cuando se trate de *"[…] procedimientos militares o de policía que por su naturaleza requieran decisiones de aplicación inmediata, para evitar o remediar perturbaciones de orden público en los aspectos de defensa nacional, seguridad, tranquilidad, salubridad […]"*; de modo que este Instituto, en ejercicio de sus facultades de Policía Sanitaria, considera necesario la

adopción de medidas de aplicación inmediata tendientes a proteger la producción nacional y mantener el estatus sanitario.

En virtud de lo anterior,

RESUELVE:

Artículo 1°. **Suspender** temporalmente la emisión de documentos zoosanitarios de importación (DZI) para bovinos, bufalinos, productos y subproductos de riesgo susceptibles de transmitir la enfermedad de la Dermatosis Nodular Contagiosa, procedentes del Reino de España.

Parágrafo 1°. Durante el término de vigencia de la presente resolución, el ICA únicamente permitirá el ingreso al país de productos y subproductos de origen bovino y bufalino susceptibles de transmitir la enfermedad de la Dermatosis Nodular Contagiosa, procedentes del Reino de España, cuando:

1.1. Cumplan con lo establecido en el Título 11, Capítulo 11.9, artículo 11.9.2 del Código Sanitario para los Animales Terrestres de la OMSA:

"Mercancías seguras

Independientemente del estatus sanitario de la población animal del país exportador respecto de la dermatosis nodular contagiosa, las autoridades veterinarias no deberán exigir ningún tipo de condición relacionada con esta enfermedad cuando autoricen la importación o el tránsito por su territorio de las siguientes mercancías:

- *carne de músculos del esqueleto;*
- *tripas;*
- *gelatina y colágeno;*
- *sebo;*
- *pezuñas y cuernos".*

1.2. Cumplan con lo establecido en el Título 11, Capítulo 11.9, artículo 11.9.11 del Código Sanitario para los Animales Terrestres de la OMSA:

"Recomendaciones para las importaciones de leche y productos lácteos

Las autoridades veterinarias de los países importadores deberán exigir la presentación de un certificado veterinario internacional que acredite que la leche o los productos lácteos:

(…)

2. se sometieron a pasteurización o a cualquier combinación de medidas de control de eficacia equivalente, tal como se describe en el Código de Prácticas de Higiene para la Leche y los Productos Lácteos del Codex Alimentarius".

1.3. Cumplan con lo establecido en el Título 11, Capítulo 11.9, artículo 11.9.13 del Código Sanitario para los Animales Terrestres de la OMSA:

"Recomendaciones para las pieles de bovinos y búfalos:

(…)

2. estos productos:

(…)

c. han sido tratados durante un periodo de por lo menos siete días con sal (NaCl) que contenga un 2% de carbonato de sodio (Na2CO3); o

d. se han secado durante un periodo de por lo menos 42 días a una temperatura mínima de 20°C; y

3. se tomaron todas las precauciones necesarias después del tratamiento para evitar el contacto de las mercancías con cualquier fuente de virus de dermatosis nodular contagiosa".

Parágrafo 2°. En el evento de que arriben al país bovinos, bufalinos o productos y subproductos de riesgo susceptibles de transmitir la enfermedad de la Dermatosis Nodular Contagiosa, procedentes del Reino de España, que no cumplan con lo establecido en el parágrafo 1° del presente artículo, se procederá al reembarque o destrucción de la mercancía, según corresponda.

Artículo 2°. **Rechazar** el ingreso al país de bovinos, bufalinos o productos y subproductos de riesgo susceptibles de transmitir la enfermedad de la Dermatosis Nodular Contagiosa, procedentes del Reino de España, amparados con documentos zoosanitarios de importación (DZI) emitidos por el ICA antes de la entrada en vigencia de la presente resolución, que no cumplan con lo establecido en el Título 11 Capítulo 11.9 del Código Sanitario para los Animales Terrestres de la OMSA, especificadas en esta resolución.

Artículo 3°. *Sobre equipaje acompañado*. Durante el término de vigencia de la presente resolución, se prohíbe el ingreso al país de productos y/o subproductos de la especie bovina y bufalina susceptibles de transmitir la enfermedad de la Dermatosis Nodular Contagiosa, procedentes del Reino de España que sean transportados como equipaje acompañado, independientemente de la cantidad, cuando no cumplan con las condiciones establecidas en el parágrafo 1° del artículo 1° de la presente resolución.

Artículo 4°. *Sobre encomiendas postales*. Durante el término de vigencia de la presente resolución, se prohíbe el ingreso al país de productos y/o subproductos de la especie bovina y bufalina susceptibles de transmitir la enfermedad de la Dermatosis Nodular Contagiosa, procedentes del Reino de España a través de encomiendas postales.

Artículo 5°. *Levantamiento de las medidas sanitarias*. Las medidas establecidas en la presente resolución se mantendrán hasta que el evento sea reportado como "resuelto" en el Sistema Mundial de Información Sanitaria (WAHIS) de la OMSA y se cumplan las disposiciones de carácter supranacional que establezca la Comunidad Andina.

Artículo 6°. *Vigencia*. La presente resolución rige a partir de la fecha de su publicación en el ***Diario Oficial***.

Publíquese y cúmplase.

Dada en Bogotá, D. C., a 4 de febrero de 2026.

La Gerente General,

Paula Andrea Cepeda Rodríguez.

(C. F.).

RESOLUCIÓN NÚMERO 00001311 DE 2026

(febrero 9)

por medio de la cual se establecen los requisitos fitosanitarios para la importación a Colombia de esquejes (sin raíz) de mango (Mangifera indica L.) de origen y procedencia Estados Unidos, para uso comercial ensayo y/o siembra.

El Subgerente de Regulación Sanitaria y Fitosanitaria del Instituto Colombiano Agropecuario (ICA), en ejercicio de sus atribuciones legales y en especial de las conferidas por el artículo 4° del Decreto número 3761 de 2009, el artículo 2.13.1.1.2. del Decreto número 1071 de 2015, el artículo 1° de la Resolución ICA 13314 del 2023, y

CONSIDERANDO:

Que es competencia del Instituto Colombiano Agropecuario (ICA) velar por la sanidad agropecuaria del país, a fin de prevenir la introducción y propagación de plagas o enfermedades que puedan afectar a las especies animales o vegetales del país.

Que conforme al numeral 6 del artículo 6° del Decreto número 4765 de 2008 es deber del ICA adoptar, de acuerdo con la ley, las medidas sanitarias y fitosanitarias que sean necesarias para hacer efectivo el control de la sanidad animal y vegetal.

Que corresponde al ICA adelantar los análisis de riesgos y otros procedimientos técnicos en materia de sanidad animal y vegetal, para establecer el nivel adecuado de protección y definir los requisitos sanitarios o fitosanitarios para la importación de productos agropecuarios a Colombia.

Que acorde al comercio internacional, la Organización Nacional de Protección Fitosanitaria (ONPF) del país de origen, está en la obligación de expedir una certificación fitosanitaria, con el propósito de asegurar que las plantas, productos vegetales u otros artículos reglamentados que ingresarán al país de destino, han sido inspeccionados y/o sometidos a pruebas de acuerdo con los procedimientos oficiales establecidos y se considera que están libres de las plagas cuarentenarias especificadas.

Que la certificación fitosanitaria emitida por la ONPF del país de origen es un documento convenido en el ámbito internacional, que se utiliza para avalar que los envíos cumplen con los requisitos fitosanitarios de importación establecidos por los países de destino, facilitando así el comercio internacional.

Que mediante Resolución ICA 8389 de 2023, se establecieron los requisitos y el trámite para las solicitudes de análisis de riesgos de plagas y enfermedades para la importación a Colombia de animales, vegetales, sus productos y otros artículos reglamentados, y en el parágrafo del artículo 9° se determinó que:

"El ICA en un plazo máximo de 3 meses contados a partir de la expedición de la presente resolución, reglamentará la metodología de revisión y aprobación conjunta de los requisitos sanitarios y fitosanitarios, mediante la conformación de un comité para la importación, que desarrollará su gestión basada en los principios de eficiencia, celeridad y eficacia aplicables en la función administrativa".

Que por conducto de la Resolución ICA 13633 de 2023, se creó el Comité de Importaciones como una instancia asesora, orientadora y decisora que apoya a la Gerencia General, o a quien está delegue, para expedir los requisitos sanitarios y fitosanitarios para la importación a Colombia de animales, vegetales, sus productos y otros artículos reglamentados.

Que reunido el Comité de importaciones del ICA el 8 de julio de 2025, según consta en acta de la misma fecha, se definieron los requisitos fitosanitarios para la importación a Colombia de esquejes (sin raíz) de mango (*Mangifera indica L.*) de origen y procedencia Estados Unidos, para uso comercial, ensayo y/o siembra.

Que, en aras de garantizar los principios de publicidad y transparencia, se surtió el trámite de consulta pública nacional e internacional, dando cumplimiento a lo dispuesto en el artículo 2.13.2.4.2. del Decreto número 1071 de 2015, que señala*:*

"*Todo proyecto de reglamento técnico, medida sanitaria o fitosanitaria elaborado por la respectiva entidad competente deberá ser publicado en el medio de difusión de mayor cubrimiento de la respectiva entidad para dar cumplimiento a lo previsto en el Código de Procedimiento Administrativo y de lo Contencioso Administrativo, y cuando afecte el comercio internacional deberá ser notificado a través del punto de contacto de Colombia ante la OMC, CAN, G3 o cualquier otra entidad de conformidad con los acuerdos que Colombia suscriba con otros países, con el fin de recibir comentarios u observaciones*".

Que la Organización Mundial del Comercio (OMC) en el acuerdo sobre la Aplicación de Medidas Sanitarias y Fitosanitarias indicó que los miembros notificarán sus medidas sanitarias o fitosanitarias y velarán porque se publiquen para que los miembros interesados puedan conocer su contenido, razón por la cual la presente resolución surtió el trámite de publicidad anteriormente mencionado.

Que de conformidad con los artículos 5° a 7° del Decreto número 2897 de 2010, el ICA diligenció el cuestionario de la Abogacía de la Competencia exigido por la Superintendencia de Industria y Comercio (SIC), en el cual se evidenció que el presente proyecto regulatorio no incide sobre la libre competencia del mercado, por lo que no fue remitido a la SIC.

En virtud de lo anterior,

RESUELVE:

Artículo 1°. *Objeto*. Establecer los requisitos fitosanitarios para la importación a Colombia de esquejes (sin raíz) de mango (*Mangifera indica* L.) de origen y procedencia Estados Unidos, para uso comercial, ensayo y/o siembra.

Artículo 2°. *Ámbito de aplicación*. Las disposiciones establecidas en la presente resolución serán aplicables a todas las personas naturales o jurídicas que importen a Colombia esquejes (sin raíz) de mango (*Mangifera indica* L.) de origen y procedencia Estados Unidos, para uso comercial, ensayo y/o siembra.

Artículo 3°. *Requisitos fitosanitarios*. Para la importación a Colombia de esquejes (sin raíz) de mango (*Mangifera indica* L.) de origen y procedencia Estados Unidos, para uso comercial, ensayo y/o siembra, se deberán cumplir los siguientes requisitos:

3.1. El certificado fitosanitario del país de origen debe incluir la siguiente declaración adicional:

3.1.1. El envío está libre de: *Aceria mangiferae*, *Aonidiella aurantii*, *Ceroplastes ceriferus*, *Ceroplastes rusci*, *Ceroplastes sinensis, Fiorinia fioriniae*, *Parlatoria oleae*, *Paratachardina pseudolobata*, *Parthenolecanium persicae*, *Pseudaulacaspis cockerelli*, *Pseudococcus viburni* y *Scirtothrips citri*.

3.1.2. El lugar de producción/sitio de producción fue inspeccionado durante la última temporada de crecimiento activo y se encontró libre de: *Euwallacea fornicatus*; *Dothiorella dominicana*, *Lasiodiplodia crassispora*, *Nattrassia mangiferae* y *Pestalotiopsis mangiferae*.

3.1.3. El envío fue sometido a pruebas de diagnóstico en origen y se encontró libre de: *Pantoea ananatis*, *Pseudomonas syringae* pv. *syringae*, *Peach latent mosaic viro*id (PLMVd), *Xanthomonas citri* pv. *mangiferaeindicae* (XANTMI) Hongos: *Fusarium lateritium* y *Fusarium mangiferae*.

Todos los resultados de las pruebas deben anexarse en cada envío.

3.2. Los esquejes deberán venir sin suelo, hojas flores, ni frutos.

3.3. Los envases serán nuevos y de primer uso, debidamente rotulado con el nombre del producto y del exportador.

3.4 El importador debe informar si es un Organismo Vivo Modificado (OVM). De ser un OVM, deberá cumplir con la normatividad vigente establecida por el país.

3.5. Inspección fitosanitaria en punto de ingreso.

3.6. El material debe ingresar a cuarentena posentrada.

Artículo 4°. *Control Oficial*. Los funcionarios del Instituto Colombiano Agropecuario en el ejercicio de las actividades de inspección, vigilancia y control que se realicen en virtud de la presente resolución, tendrán el carácter de inspectores de Policía Sanitaria y gozarán del apoyo y protección de las autoridades civiles y militares para el cumplimiento de sus funciones, en concordancia con lo establecido en el artículo 65 de la Ley 101 de 1993, o aquella que la modifique, adicione o sustituya.

De todas las actividades relacionadas con el control oficial se levantarán actas digitales o impresas, que deberán ser firmadas por las partes que intervienen en ellas y de las cuales se dejará una copia en el lugar.

Artículo 5°. *Sanciones*. El incumplimiento de cualquiera de las disposiciones establecidas en la presente resolución será sancionado de conformidad con lo establecido en los artículos 156 y 157 de la Ley 1955 de 2019, sin perjuicio de las acciones civiles y/o penales a que haya lugar.

Artículo 6°. *Vigencia*. La presente resolución rige a partir de la fecha de su publicación en el ***Diario Oficial***.

Dada en Bogotá, D. C., a 9 de febrero de 2026.

El Subgerente de Regulación Sanitaria y Fitosanitaria,

Ricardo Andrés Vargas Infante.

(C. F.).

RESOLUCIÓN NÚMERO 00034876 DE 2025

(diciembre 30)

por la cual se suspende temporalmente la emisión de Documentos Zoosanitarios de Importación (DZI) para productos y subproductos de origen porcino procedentes de la República Italiana, ante la presencia del virus de la Peste Porcina Africana (PPA) en animales silvestres, y se dictan otras disposiciones.

La Gerente General del Instituto Colombiano Agropecuario (ICA), en uso de sus facultades legales y en especial las conferidas por el numeral 3 del artículo 6° del Decreto número 4765 de 2008, el artículo 4° del Decreto número 3761 de 2009, el artículo 2.13.1.1.2, y el artículo 2.13.1.8.1 del Decreto número 1071 de 2015 y

CONSIDERANDO:

Que de conformidad con el artículo 2.13.1.1.2. del Decreto número 1071 de 2015, corresponde al Instituto Colombiano Agropecuario (ICA) el manejo de la sanidad animal, que comprende las acciones necesarias para la "[…] prevención, el control, supervisión, la erradicación, o el manejo de enfermedades, plagas, malezas o cualquier otro organismo dañino, que afecte las plantas, los animales y sus productos […]".

Que de igual manera, el citado decreto estableció como responsabilidad del ICA coordinar las acciones relacionadas con los programas de prevención, control, erradicación y manejo de plagas y enfermedades de importancia cuarentenaria o de interés económico nacional.

Que el numeral 6 del artículo 6° del Decreto número 4765 de 2008 establece como función general del ICA "…adoptar, de acuerdo con la ley, las Medidas Sanitarias y Fitosanitarias que sean necesarias para hacer efectivo el control de la sanidad animal y vegetal y la prevención de riesgos biológicos y químicos…".

Que en virtud del artículo 2.13.1.8.1 del Decreto número 1071 de 2015, cuando un problema sanitario amenace severamente la salud animal o la sanidad vegetal, el Gobierno nacional, por intermedio del ICA, podrá declarar el estado de emergencia sanitaria, dentro del cual se deberán tomar las medidas que sean necesarias para atender dicha situación.

Que el artículo 2° del acuerdo sobre la Aplicación de Medidas Sanitarias y Fitosanitarias de la Organización Mundial del Comercio (OMC) establece que los miembros de la referida organización tienen derecho a adoptar las medidas sanitarias y fitosanitarias necesarias para proteger la salud y la vida de las personas y de los animales, o para preservar los vegetales.

Que de acuerdo con el numeral 19 del artículo 6° del Decreto número 4765 de 2008 es función del ICA "…conceder, suspender o cancelar licencias, registros, permisos de funcionamiento, comercialización, movilización, importación o exportación de animales, plantas, insumos, productos y subproductos agropecuarios …".

Que la Decisión CAN 737 de 2010, sobre la ejecución de medidas y actividades de cuarentena animal relativas al ingreso, importación, exportación, reexportación y tránsito internacional de animales terrestres y sus productos, de origen subregional o de terceros países, establece en su artículo 29 que el Permiso Sanitario de Importación (PSI), Documento Zoosanitario de Importación (DZI) en Colombia, "… es válido para un solo envío y tiene una vigencia de noventa (90) días calendario desde la fecha de su emisión".

Que el artículo 1° del Capítulo IV de la Decisión número 879 de 2021 de la CAN establece que, para autorizar la importación de porcinos vivos, así como de productos y subproductos de origen porcino, piensos y otros insumos destinados a su alimentación, además de productos biológicos y vacunas para porcinos, el país exportador debe contar con una autodeclaración que lo acredite como libre de PPA, conforme a las recomendaciones de la OMSA. Asimismo, señala que, en lo pertinente, se aplicará lo dispuesto en la Decisión Andina 686 sobre Análisis de Riesgo Comunitario, o en la norma que la modifique o sustituya, dado que la PPA es una enfermedad exótica para la Subregión Andina.

Que la Resolución número 1153 de 2008 de la Comunidad Andina establece las Categorías de Riesgo Sanitario para la importación de mercancías pecuarias, con base en la capacidad de vehiculizar agentes patógenos de enfermedades que constituyan riesgo para la sanidad animal y la salud pública.

Que la Resolución número 1183 de 2008 de la Comunidad Andina establece las consideraciones sanitarias para el comercio y la movilización intrasubregional y con terceros países de porcinos domésticos y sus productos.

Que la Resolución ICA número 60469 de 2020 establece las medidas sanitarias en puertos, aeropuertos y puestos de control fronterizo (PAPF), para prevenir la introducción y propagación de la Peste Porcina Africana en el territorio Nacional con relación al equipaje acompañado de viajeros internacionales, mercancías a través de servicio postal y basuras internacionales.

Que, de acuerdo con el artículo 15.1.1 del Código Sanitario para los Animales Terrestres de la Organización Mundial de Sanidad Animal (OMSA), la Peste Porcina Africana (PPA) es una infección de los suidos que afecta gravemente a los porcinos domésticos y salvajes, situación que ha generado una de las principales crisis de la industria porcina en los últimos años y que actualmente se encuentra presente en diversas regiones del mundo, como Asia, Europa y África. Asimismo, conforme al artículo 15.1.3 del mismo Código, la PPA es una enfermedad de declaración obligatoria.

Que el artículo 15.1.2 Código Sanitario para los Animales Terrestres de la Organización Mundial de Sanidad Animal (OMSA) establece:

"Mercancías seguras

Independientemente del estatus zoosanitario del país exportador o la zona de exportación, las autoridades veterinarias no deberán exigir ningún tipo de condición

relacionada con la peste porcina africana cuando autoricen la importación o el tránsito por su territorio de las siguientes mercancías:

1. productos cárnicos tratados térmicamente en un contenedor herméticamente cerrado, con un valor F0 de 3 o superior;
2. gelatina;
3. alimento seco para mascotas (extrusionado);
4. harina proteica.

Otras mercancías de suidos pueden comercializarse de manera segura de acuerdo con los artículos relevantes de este capítulo".

Que el 21 de marzo de 2025 se reportó ante la OMSA, a través del Sistema Mundial de Información Sanitaria (WAHIS), la presencia de brotes del virus de la Peste Porcina Africana (PPA) en el municipio de Berceto, Parma, en Emilia-Romaña, y que según el último informe de seguimiento publicado el día 4 de diciembre de 2025, el brote continúa en curso.

Que el 28 de abril de 2025 se reportó ante la OMSA, a través del Sistema Mundial de Información Sanitaria (WAHIS), la presencia de brotes del virus de la Peste Porcina Africana (PPA), en el municipio de Africo, Reggio Di Calabria, en Calabria, y que de conformidad con el último informe de seguimiento publicado el día 17 de octubre de 2025, el brote sigue en curso.

Que el Ministerio de Salud de la República Italiana y la Comisión Europea confirmaron la presencia del virus de la Peste Porcina Africana (PPA) el 3 de diciembre de 2025, detectada en el municipio de Villa Minozzo, en la región de Emilia Romaña.

Que, en consideración a lo anterior y teniendo en cuenta que al país ingresan productos y subproductos de la especie porcina provenientes de la República Italiana, el ICA, con el propósito de salvaguardar la producción porcícola nacional y garantizar la seguridad alimentaria en el territorio nacional, en ejercicio de sus funciones legales, concluye que es necesario adoptar medidas preventivas orientadas a materializar estos objetivos.

Que de conformidad con el Decreto número 4765 de 2008, corresponde al ICA determinar el estatus sanitario del país, emitir medidas para conservarlo, mejorarlo y garantizar el seguimiento de las importaciones de productos agropecuarios sometidos a procesos de cuarentena.

Que el parágrafo 1° del artículo 65 de la Ley 101 de 1993 le otorga a los funcionarios y colaboradores del ICA el carácter de inspectores de Policía Sanitaria, para desarrollar las políticas y planes tendientes a la protección de la sanidad, la producción y la productividad agropecuaria del país, y para ejercer el control técnico de las importaciones, con el fin de proteger la producción agropecuaria nacional.

Que el artículo 2° de la Ley 1437 de 2011 otorga a las autoridades la potestad de inaplicar el procedimiento administrativo de que trata la Parte Primera de dicha ley, cuando se trate de "[…] procedimientos militares o de policía que por su naturaleza requieran decisiones de aplicación inmediata, para evitar o remediar perturbaciones de orden público en los aspectos de defensa nacional, seguridad, tranquilidad, salubridad […]"; de modo que este Instituto, en ejercicio de sus facultades de Policía Sanitaria, considera necesario la adopción de medidas de aplicación inmediata tendientes a proteger la producción nacional y la seguridad alimentaria en el territorio nacional.

En virtud de lo anterior,

RESUELVE:

Artículo 1°. **Suspender** temporalmente la emisión de documentos zoosanitarios de importación (DZI) para productos y subproductos de origen porcino procedentes de la República Italiana que no cumplan con lo establecido en el Título 15, Capítulo 15.1, artículo 15.1.2 del Código Sanitario para los Animales Terrestres de la OMSA, y en las condiciones establecidas por la Resolución número 1183 de la Comunidad Andina para los diferentes productos.

Parágrafo 1°. Durante el término de vigencia de la presente resolución, el ICA no permitirá el ingreso al país de productos y subproductos de origen porcino procedentes de la República Italiana que no cumplan con lo establecido en este artículo. En el evento de que arriben al país, se procederá al reembarque o destrucción de la mercancía según corresponda.

Parágrafo 2°. Durante el término de vigencia de la presente resolución, no se permitirá el ingreso de porcinos que hagan tránsito a través de la República Italiana, independientemente de su país de origen.

Artículo 2°. **Rechazar** el ingreso al país de aquellos productos y subproductos de origen porcino procedentes de la República Italiana, amparados con documentos zoosanitarios de importación (DZI) emitidos por el ICA, que no cumplan con lo establecido en el Título 15, Capítulo 15.1, artículo 15.1.2 del Código Sanitario para los Animales Terrestres de la OMSA, así como de aquellos productos y subproductos cuyo periodo de maduración al 3 de diciembre de 2025, sea inferior a 140 días.

Artículo 3°. **Sobre equipaje acompañado**. Durante el término de vigencia de la presente Resolución, se prohíbe el ingreso al país de productos y/o subproductos de la especie porcina procedentes de la República Italiana que sean transportados como equipaje acompañado, independientemente de la cantidad, cuando no cumplan con las condiciones establecidas en el artículo 1° de la presente resolución.

Artículo 4°. **Sobre encomiendas postales**. Durante el término de vigencia de la presente Resolución, se prohíbe el ingreso al país de productos y subproductos de origen porcino provenientes de la República Italiana a través de encomiendas postales.

Artículo 5°. **Levantamiento de las medidas sanitarias**. Las medidas establecidas en la presente Resolución se mantendrán hasta que los eventos sean reportados como "cerrado" en el Sistema Mundial de Información Sanitaria (WAHIS) de la OMSA y se cumplan las disposiciones de carácter supranacional que establezca la Comunidad Andina.

Artículo 6°. **Vigencia**. La presente resolución rige a partir de la fecha de su publicación en el ***Diario Oficial***.

Publíquese y cúmplase.

Dada en Bogotá, D. C., a 30 de diciembre de 2025.

La Gerente General,

Paula Andrea Cepeda Rodríguez.

(C. F.).

RESOLUCIÓN NÚMERO 00034883 DE 2025

(diciembre 30)

por la cual se suspende temporalmente la emisión de Documentos Zoosanitarios de Importación (DZI) para productos y subproductos de origen porcino procedentes de la República Federal de Alemania ante la presencia del virus de la Peste Porcina Africana (PPA) en animales silvestres y se dictan otras disposiciones.

La Gerente General del Instituto Colombiano Agropecuario (ICA), en uso de sus facultades legales y en especial las conferidas por el numeral 3 del artículo 6° del Decreto número 4765 de 2008, el artículo 4° del Decreto número 3761 de 2009, el artículo 2.13.1.1.2, y el artículo 2.13.1.8.1 del Decreto número 1071 de 2015 y

CONSIDERANDO:

Que de conformidad con el artículo 2.13.1.1.2. del Decreto número 1071 de 2015, corresponde al Instituto Colombiano Agropecuario (ICA) el manejo de la sanidad animal, que comprende las acciones necesarias para la "[…] prevención, el control, supervisión, la erradicación, o el manejo de enfermedades, plagas, malezas o cualquier otro organismo dañino, que afecte las plantas, los animales y sus productos […]".

Que así mismo, el citado decreto estableció como responsabilidad del ICA coordinar las acciones relacionadas con los programas de prevención, control, erradicación y manejo de plagas y enfermedades de importancia cuarentenaria o de interés económico nacional.

Que el numeral 6 del artículo 6° del Decreto número 4765 de 2008 establece como función general del ICA "…adoptar, de acuerdo con la ley, las Medidas Sanitarias y Fitosanitarias que sean necesarias para hacer efectivo el control de la sanidad animal y vegetal y la prevención de riesgos biológicos y químicos…".

Que en virtud del artículo 2.13.1.8.1 del Decreto número 1071 de 2015, cuando un problema sanitario amenace severamente la salud animal o la sanidad vegetal, el Gobierno nacional, por intermedio del ICA, podrá declarar el estado de emergencia sanitaria, dentro del cual se deberán tomar las medidas que sean necesarias para atender dicha situación.

Que el artículo 2° del Acuerdo sobre la Aplicación de Medidas Sanitarias y Fitosanitarias de la Organización Mundial del Comercio (OMC) establece que los miembros de la referida organización tienen derecho a adoptar las medidas sanitarias y fitosanitarias necesarias para proteger la salud y la vida de las personas y de los animales, o para preservar los vegetales.

Que de acuerdo con el numeral 19 del artículo 6° del Decreto número 4765 de 2008 es función del ICA "…conceder, suspender o cancelar licencias, registros, permisos de funcionamiento, comercialización, movilización, importación o exportación de animales, plantas, insumos, productos y subproductos agropecuarios …".

Que la Decisión CAN 737 de 2010, sobre la ejecución de medidas y actividades de cuarentena animal relativas al ingreso, importación, exportación, reexportación y tránsito internacional de animales terrestres y sus productos, de origen subregional o de terceros países, establece en su artículo 29 que el Permiso Sanitario de Importación (PSI), Documento Zoosanitario de Importación (DZI) en Colombia, "… es válido para un solo envío y tiene una vigencia de noventa (90) días calendario desde la fecha de su emisión".

Que el artículo 1° del Capítulo IV de la Decisión número 879 de 2021 de la CAN establece que, para autorizar la importación de porcinos vivos, así como de productos y subproductos de origen porcino, piensos y otros insumos destinados a su alimentación, además de productos biológicos y vacunas para porcinos, el país exportador debe contar con una autodeclaración que lo acredite como libre de PPA, conforme a las recomendaciones de la OMSA. Asimismo, señala que, en lo pertinente, se aplicará lo dispuesto en la Decisión Andina número 686 sobre Análisis de Riesgo Comunitario, o en la norma que la modifique o sustituya, dado que la PPA es una enfermedad exótica para la Subregión Andina.

Que la Resolución número 1153 de 2008 de la Comunidad Andina establece las Categorías de Riesgo Sanitario para la importación de mercancías pecuarias con base en la capacidad de vehiculizar agentes patógenos de enfermedades que constituyan riesgo para la sanidad animal y la salud pública.

Que la Resolución ICA 60469 de 2020 establece las medidas sanitarias en puertos, aeropuertos y Puestos de Control Fronterizo (PAPF), para prevenir la introducción y propagación de la Peste Porcina Africana en el territorio Nacional con relación al equipaje acompañado de viajeros internacionales, mercancías a través de servicio postal, basuras internacionales.

Que la Resolución número 1183 de 2008 de la Comunidad Andina establece las consideraciones sanitarias para el comercio y la movilización intrasubregional y con terceros países de porcinos domésticos y sus productos.

Que, de acuerdo con el artículo 15.1.1 del Código Sanitario para los Animales Terrestres de la Organización Mundial de Sanidad Animal (OMSA), la Peste Porcina Africana (PPA) es una infección de los suidos que afecta gravemente a los porcinos domésticos y salvajes, situación que ha generado una de las principales crisis de la industria porcina en los últimos años y que actualmente se encuentra presente en diversas regiones del mundo, como Asia, Europa y África. Asimismo, conforme al artículo 15.1.3 del mismo Código, la PPA es una enfermedad de declaración obligatoria.

Que el artículo 15.1.2 Código Sanitario para los Animales Terrestres de la Organización Mundial de Sanidad Animal (OMSA) establece:

"Mercancías seguras

Independientemente del estatus zoosanitario del país exportador o la zona de exportación, las autoridades veterinarias no deberán exigir ningún tipo de condición relacionada con la peste porcina africana cuando autoricen la importación o el tránsito por su territorio de las siguientes mercancías:

1. productos cárnicos tratados térmicamente en un contenedor herméticamente cerrado, con un valor F0 de 3 o superior;
2. gelatina;
3. alimento seco para mascotas (extrusionado);
4. harina proteica.

Otras mercancías de suidos pueden comercializarse de manera segura de acuerdo con los artículos relevantes de este capítulo".

Que el 31 de enero de 2025 se reportó ante la OMSA, a través del Sistema Mundial de Información Sanitaria (WAHIS), la presencia de brotes del virus de la Peste Porcina Africana (PPA), en el municipio de Königswartha, Bautzen (Sajonia), y que, según el último informe de seguimiento publicado el día 4 de abril de 2025, dicho brote continúa en curso.

Que el 5 de marzo de 2025 se notificó ante la OMSA, a través del Sistema Mundial de Información Sanitaria (WAHIS), la presencia de brotes del virus de la Peste Porcina Africana (PPA) en la ciudad de Mannheim, (Baden-Wurtemberg), y que, de conformidad con el informe de seguimiento publicado el día 8 de agosto de 2025, el brote permanece en curso.

Que el 13 de junio de 2025 se reportó ante la OMSA, a través del Sistema Mundial de Información Sanitaria (WAHIS), la presencia de brotes del virus de la Peste Porcina Africana (PPA), en el municipio de Kirchhundem, Olpe (Renania del Norte-Westfalia), y que, conforme al último informe de seguimiento publicado el 11 de diciembre de 2025, el brote continúa en curso.

Que, en consideración a lo anterior y teniendo en cuenta que al país ingresan productos y subproductos de la especie porcina provenientes de la República Federal de Alemania, el ICA, con el propósito de salvaguardar la producción porcícola nacional y garantizar la seguridad alimentaria de en el territorio nacional, en ejercicio de sus funciones y competencias concluye que es necesario adoptar medidas preventivas orientadas a materializar estos objetivos.

Que de conformidad con el Decreto número 4765 de 2008, corresponde al ICA determinar el estatus sanitario del país, emitir medidas para conservarlo, mejorarlo y garantizar el seguimiento de las importaciones de productos agropecuarios sometidos a procesos de cuarentena.

Que el parágrafo 1° del artículo 65 de la Ley 101 de 1993 le otorga a los funcionarios y colaboradores del ICA el carácter de inspectores de Policía Sanitaria, para desarrollar las políticas y planes tendientes a la protección de la sanidad, la producción y la productividad agropecuaria del país, y para ejercer el control técnico de las importaciones, con el fin de proteger la producción agropecuaria nacional.

Que el artículo 2° de la Ley 1437 de 2011 otorga a las autoridades la potestad de inaplicar el procedimiento administrativo de que trata la Parte Primera de dicha ley, cuando se trate de "[…] procedimientos militares o de policía que por su naturaleza requieran decisiones de aplicación inmediata, para evitar o remediar perturbaciones de orden público en los aspectos de defensa nacional, seguridad, tranquilidad, salubridad […]"; de modo que este Instituto, en ejercicio de sus facultades de Policía Sanitaria, considera necesario la adopción de medidas de aplicación inmediata tendientes a proteger la producción nacional y la seguridad alimentaria en el territorio nacional.

En virtud de lo anterior,

RESUELVE:

Artículo 1°. **Suspender** temporalmente la emisión de Documentos Zoosanitarios de Importación (DZI) para productos y subproductos de origen porcino procedentes de la República Federal de Alemania que no cumplan con lo establecido en el Título 15, Capítulo 15.1, artículo 15.1.2 del Código Sanitario para los Animales Terrestres de la OMSA, y en las condiciones establecidas por la Resolución número 1183 de la Comunidad Andina para los diferentes productos.

Parágrafo 1°. Durante el término de vigencia de la presente resolución, el ICA no permitirá el ingreso al país de productos y subproductos de origen porcino procedentes de la República Federal de Alemania que no cumplan con lo establecido en este artículo. En el evento de que arriben al país, se procederá al reembarque o destrucción de la mercancía según corresponda.

Parágrafo 2°. Durante el término de vigencia de la presente resolución, no se permitirá el ingreso de porcinos que hagan tránsito a través de la República Federal de Alemania, independientemente de su país de origen.

Artículo 2°. **Rechazar** el ingreso al país de aquellos productos y subproductos de origen porcino procedentes de la República Federal de Alemania, amparados con Documentos Zoosanitarios de Importación (DZI) emitidos por el ICA, que no cumplan con lo establecido en el Título 15, Capítulo 15.1, artículo 15.1.2 del Código Sanitario para los Animales Terrestres de la OMSA, así como de aquellos productos y subproductos cuyo periodo de maduración al 11 de diciembre de 2025, sea inferior a 140 días.

Artículo 3°. *Sobre equipaje acompañado*. Durante el término de vigencia de la presente resolución, se prohíbe el ingreso al país de productos y/o subproductos de la especie porcina procedentes de la República Federal de Alemania que sean transportados como equipaje acompañado, independientemente de la cantidad, cuando no cumplan con las condiciones establecidas en el artículo 1° de la presente resolución.

Artículo 4°. *Sobre encomiendas postales*. Durante el termino de vigencia de la presente resolución, se prohíbe el ingreso al país de productos y subproductos de origen porcino provenientes de la República Federal de Alemania a través de encomiendas postales.

Artículo 5°. *Levantamiento de las medidas sanitarias*. Las medidas establecidas en la presente resolución se mantendrán hasta que los eventos sean reportados como "cerrado" en el Sistema Mundial de Información Sanitaria (WAHIS) de la OMSA y se cumplan las disposiciones de carácter supranacional que establezca la Comunidad Andina.

Artículo 6°. *Vigencia*. La presente resolución rige a partir de la fecha de su publicación en el ***Diario Oficial***.

Publíquese y cúmplase.

Dada en Bogotá, D. C., a 30 de diciembre de 2025.

La Gerente General,

Paula Andrea Cepeda Rodríguez.

(C. F.).

Instituto Geográfico Agustín Codazzi

Territorial Boyacá

Resoluciones

RESOLUCIÓN NÚMERO 15-000-0014-2026 DE 2026

(febrero 11)

por medio de la cual se suspenden términos en todos los trámites catastrales, actuaciones, procedimientos administrativos y misionales para el municipio de Pauna en la Dirección Territorial Boyacá.

El Director Territorial Boyacá, en uso de sus atribuciones legales y reglamentarias, en especial las otorgadas en el artículo 30 del Decreto número 846 de 2021, y

CONSIDERANDO:

Que el artículo 365 de la Constitución Política dispone que *"Los servicios públicos son inherentes a la finalidad social del Estado. Es deber del Estado asegurar su prestación eficiente a todos los habitantes del territorio nacional. Los servicios públicos estarán sometidos al régimen jurídico que fije la ley, podrán ser prestados por el Estado, directa o indirectamente, por comunidades organizadas, o por particulares. En todo caso, el Estado mantendrá la regulación, el control y la vigilancia de dichos servicios (…)"*.

La noción de servicio público se encuentra en el artículo 430 del Código Sustantivo de Trabajo que establece que se considera como servicio público toda actividad organizada que tienda a satisfacer necesidades de interés general en forma regular y continua, de acuerdo con un régimen jurídico especial, bien que se realice por el Estado directa o indirectamente o por personas privadas.

Que el artículo 1º del Decreto número 148 de 2020 modificó el artículo 2.2.2.1.1 del Decreto número 1170 de 2015 Por medio del cual se expide el Decreto Reglamentario Único del Sector Administrativo de Información Estadística establece que "*la gestión catastral es un servicio público que comprende el conjunto de operaciones técnicas y*

administrativas necesarias para el desarrollo adecuado de los procesos de formación, actualización, conservación y difusión de la información catastral, por medio de los cuales se logra la identificación y mantenimiento permanente de la información física, jurídica y económica de los inmuebles del país. La gestión tiene implícito el multipropósito, el cual contribuye en la conformación catastral de un sistema catastral integral, completo, actualizado, confiable, consistente con el registro de la propiedad inmueble, digital e interoperable con otros sistemas de información del territorio".

Que el Instituto Geográfico Agustín Codazzi, en adelante IGAC, es la máxima autoridad catastral nacional y lo instituyó como prestador por excepción del servicio público de catastro; en ausencia de gestores catastrales habilitados. En atención a esta calidad, el IGAC mantendrá la función reguladora y ejecutora en materia de gestión catastral, agrología, cartografía, geografía y geodesia.

Que según el artículo 2.2.2.1.2 del Decreto número 1170 de 2015 modificado por el artículo 1 del Decreto número 148 de 2020, son principios de la gestión catastral, además de los principios de la función administrativa, la calidad, eficiencia, progresividad, libre competencia, seguridad jurídica, apertura tecnológica, integralidad, participación ciudadana, sostenibilidad, publicidad y uso de la información.

No obstante, y con el objetivo de garantizar la homogeneidad, interoperabilidad, compatibilidad y continuidad en la representación de los elementos del territorio colombiano, en sus zonas urbanas y rurales, así como facilitar los trabajos relacionados con la gestión de coordenadas en el país, se estableció el "Origen Nacional", a través de las Resoluciones número 471 y número 529 de 2020.

Posteriormente, mediante la Resolución número 370 de 2021, *por medio de la cual se establece el sistema de proyección cartográfica oficial para Colombia* se estableció que la denominación del sistema de proyección cartográfica oficial para Colombia es MAGNASIRGAS / Origen-Nacional y se encuentra codificado por el European Petroleum Survey Group como EPSG:9377. Así mismo, la cartografía producida o actualizada por las entidades públicas deberá disponerse en el sistema de proyección cartográfica oficial.

Por lo que la precisión de la información cartográfica depende del procedimiento de captura, la calidad de los puntos de referencia de coordenadas geográficas y la incertidumbre propia de la instrumentación y los modelos estadísticos empleados.

Es por ello que, con la expedición de la Resolución número 853 de 2022, *por la cual se adopta el Plan Nacional de Cartografía Básica de Colombia*, la Subdirección Cartográfica y Geodésica realizó la proyección de todos los insumos cartográficos a Origen Único Nacional, esto incluye la cartografía existente, así como los nuevos insumos que se están generando.

Igualmente, en desarrollo de las normas citadas, la Resolución número 1040 de 2023 *por medio de la cual se expide la resolución única de la gestión catastral multipropósito*, modificada parcialmente por la Resolución número 746 de 2024, establece las disposiciones sobre el modelo de gestión y operación catastral y define los procesos de formación, actualización, conservación y difusión de la información catastral dentro del territorio nacional, así como las especificaciones técnicas de la base de datos catastral, con el fin de establecer y adoptar un marco normativo que garantice el desarrollo correcto de la gestión catastral con enfoque multipropósito y regular la instancia técnica asesora para orientar la regulación bajo el cumplimiento de los principios de la gestión catastral.

En virtud de lo anterior, en cumplimiento de la normativa legal vigente, el Instituto Geográfico Agustín Codazzi como Gestor Catastral, a partir de la vigencia 2020, adoptará los parámetros del Sistema de Referencia llamado ***"Magna Sirgas / Origen Nacional"*** para todos los municipios que se hayan actualizado parcial o totalmente, así como para los municipios que inicien procesos de formación o actualización catastral.

Por lo que, con el fin de lograr la efectiva migración de la información en el sistema de referencia *"Magna Sirgas / Origen Nacional"* se requiere tener en cuenta los siguientes parámetros y condiciones:

1 No deben existir trámites en componente geográfico, en caso de tener trámites en esta tarea, se deberán devolver a la tarea anterior, es decir, a modificación alfanumérica.

2 Todo lo que está en actuación administrativa, debe quedar en firme, surtiendo el debido proceso.

3 Se pueden mantener los trámites que solo afecten el componente alfanumérico.

4 Se sugiere cancelar lo que está en depuración.

5 Una vez culminada la etapa de alistamiento de la información la Territorial deberá expedir Resolución de Suspensión de Términos de los trámites que se encuentren en curso en el o los municipios por migrar, publicándola tanto en página web de la entidad, así como en el ***Diario Oficial*** de Colombia. Dicha migración.

Aunado a ello, se indica que el proceso de migración tarda alrededor de diez (10) días hábiles, una vez se dé cumplimiento a los requisitos y condiciones enunciados anteriormente, para ello, la Dirección Territorial Boyacá, da inicio para la migración de la información.

Así mismo, resulta pertinente indicar, que de conformidad con lo determinado por el nivel central del IGAC, en la Dirección Territorial Boyacá, se realizará la migración de la base de datos geográfica proyectándose al Sistema de Referencia "Magna Sirgas / Origen Nacional" en su totalidad, incluyendo zona urbana, rural y corregimientos, independientemente de si fue o es un proceso de actualización o formación parcial o total, procedimiento que se realizará dentro del Sistema Nacional Catastral (SNC) para los municipios asignados al departamento de Boyacá; por lo cual, se hace necesario suspender los términos en todos los trámites, actuaciones y procedimientos correspondientes del municipio de Pauna, en el departamento de Boyacá, a partir de las cero (00:00) horas del 12 de febrero de 2026 y hasta las veinticuatro (24:00) horas del 25 de febrero de 2026, inclusive.

Que el inciso final del artículo 118 del Código General del Proceso, aplicable por remisión expresa del artículo 306 del Código de Procedimiento Administrativo y de lo Contencioso Administrativo, establece que *"(…) los términos de días no se tomarán en cuenta los de vacancia judicial ni aquellos en que por cualquier circunstancia permanezca cerrado el juzgado (…)";* en consecuencia, en aplicación por remisión normativa, para el período comprendido del 12 de febrero y hasta el 25 de febrero del mismo año, inclusive, no correrán términos en los trámites, actuaciones y procedimientos de competencia y que estén en conocimiento de la Dirección Territorial Boyacá para predios del municipio de Pauna**,** en el departamento de Boyacá

En mérito de lo expuesto,

RESUELVE:

Artículo 1°. **Suspender** términos en todos los trámites, actuaciones y procedimientos administrativos y misionales que sean de competencia de la Dirección Territorial Boyacá relacionados con el municipio de **Pauna**, en el departamento de Boyacá, a partir de las cero (00:00) horas del 12 de febrero de 2026 y hasta las veinticuatro (24:00) horas del 25 de febrero de 2026, inclusive, de conformidad con lo expuesto en la parte motiva de la presente resolución.

Los términos suspendidos se reanudarán automáticamente desde las 00:00 horas el día 26 de febrero del año en curso

Parágrafo: La presente suspensión de términos no implica la modificación de la jornada laboral de los servidores públicos adscritos a la Dirección Territorial Boyacá, se continuará prestando la atención al público en la modalidad virtual a través del canal electrónico de atención al usuario: contactenos@igac.gov.co, de conformidad con lo expuesto en la parte motiva de la presente resolución.

Artículo 2°. **Suspender** los términos de los trámites y actuaciones catastrales que impliquen mutación o consulta de información en la base catastral, lo que incluye recursos administrativos en materia de conservación catastral, por las razones expuestas en la parte motiva de la presente resolución, desde las cero (00:00) horas del 12 de febrero de 2026 y hasta las veinticuatro (24:00) horas del 25 de febrero de 2026; por lo que la reanudación será a partir del 26 de febrero de 2026.

Artículo 3°. La recepción y radicación de los trámites señalados en el artículo segundo se radicarán en el sistema de correspondencia de la entidad, y serán radicados en el Sistema Nacional Catastral a partir del 26 de febrero de 2026, fecha en la cual se levanta el término de suspensión e inician a correr los términos de respuesta.

Artículo 4°. **Suspender** la expedición de productos catastrales que requieran el acceso al Sistema Nacional Catastral, durante el período de suspensión señalado en el artículo primero.

Artículo 5°. **Comunicar** la presente resolución a los correos institucionales de cada uno de los funcionarios de la Dirección Territorial Boyacá, así como a la oficina de correspondencia para que adecúe los términos en el sistema misional conforme con el periodo de la suspensión ordenada mediante el presente acto administrativo.

Artículo 6°. **Publicar** copia de la presente resolución en el ***Diario Oficial***, en la página Web de la Entidad, y fijar en un sitio visible en la Dirección Territorial Boyacá.

Artículo 7°. La presente resolución tendrá vigencia a partir de su expedición y contra la presente no proceden recursos.

Publíquese, comuníquese y cúmplase.

Dada en Tunja, a 11 de febrero de 2026.

El Director Territorial Boyacá,

Mauricio Eladio Mejía Naranjo.

(C. F.).

Territorial Meta

Resoluciones

RESOLUCIÓN NÚMERO 50-000-014-2026 DE 2026

(enero 30)

Modificación parcial de zonas homogéneas físicas y geoeconómicas rurales del municipio de puerto lleras - departamento del Meta.

El Director Territorial Meta del Instituto Geográfico Agustín Codazzi, en uso de sus facultades legales, en especial las otorgadas por el artículo 3° de la Ley 14 de 1983, el artículo 79 de la Ley 1955 de 2019, el artículo 4.2.9 de la Resolución número 1040 de 2023

modificada parcialmente por la Resolución número 746 de 2024 del Instituto Geográfico "Agustín Codazzi" (IGAC), numeral 7 y 12 del artículo 30 del Decreto número 846 de 2021, y

CONSIDERANDO:

Que, el artículo 3° de la Ley 14 de 1983 establece que: "*Las autoridades catastrales tendrán a su cargo las labores de formación, actualización y conservación de los catastros, tendientes a la correcta identificación física, jurídica, fiscal y económica de los inmuebles"*.

Que el artículo 79 de la Ley 1955 de 2019 modificado por el artículo 43 de la Ley 2294 de 2023 Plan Nacional de Desarrollo (PND) 2022-2026 *"Colombia Potencia Mundial de la Vida"*, dispone que *"La gestión catastral es un servicio público prestado directamente por el Estado, que comprende un conjunto de operaciones técnicas y administrativas orientadas a la adecuada formación, actualización, conservación y difusión de la información catastral con enfoque multipropósito, para contribuir a la prestación eficiente de servicios y trámites de información catastral a la ciudadanía y a la administración del territorio en términos de apoyo para la seguridad jurídica del derecho de propiedad inmueble, el fortalecimiento de los fiscos locales y el apoyo a los procesos de planeación y ordenamiento territorial, con perspectiva intercultural."*...

Que el mismo artículo menciona que *"La gestión catastral está a cargo del Instituto Geográfico Agustín Codazzi (IGAC) en su condición de máxima autoridad catastral nacional y de los entes territoriales y esquemas asociativos de entes territoriales que aquel habilite a solicitud de parte, previo cumplimiento de las condiciones que garanticen su idoneidad como prestadores del servicio público (...)"*.

Que al interior del procedimiento "PC-FAC-03 Elaboración, revisión, modificación y aprobación de los estudios de zonas homogéneas físicas y geoeconómicas" se establecen los lineamientos de las actividades para la elaboración, revisión, modificación y aprobación de los estudios de las Zonas Homogéneas Físicas y Geoeconómicas (ZHF y ZHG) que se ejecutan en el Instituto Geográfico Agustín Codazzi (IGAC).

Que La Resolución número 1040 de 2023 del Instituto Geográfico Agustín Codazzi (IGAC) establece los lineamientos técnicos y jurídicos para los procesos de formación, actualización y conservación catastral, en el marco del Catastro Multipropósito. En su Capítulo 7, artículo 4.7.2, regula específicamente el tratamiento del avalúo catastral en predios sometidos al régimen de propiedad horizontal, como se ilustra a continuación.

"*Para los predios sometidos al régimen de propiedad horizontal, los valores comerciales y consecuentemente los avalúos catastrales de los predios deberán ser determinados como un valor integral o total..."*.

Que, Decreto número 1301 de 1940, reglamentario de la Ley 65 de 1939, de la organización del catastro nacional.

Que, Decreto número 3496 de 1983, por el cual se fortalecen los fiscos de las entidades territoriales y se dictan otras disposiciones.

Que, Decreto número 1420 de 1998, por el cual se reglamentan parcialmente el artículo 37 de la Ley 9ª de 1989, el artículo 27 del Decreto Ley 2150 de 1995, los artículos 56, 61, 62, 67, 75, 76, 77, 80, 82, 84 y 87 de la Ley 388 de 1997 y el artículo 11 del Decreto Ley 151 de 1998, que hacen referencia a los avalúos.

Que, Resolución número 620 de 2008, por la cual se establecen los avalúos ordenados dentro del Marco de la Ley 388 de 1997.

Que, Ley 2294 de 2023, por el cual se expide el Plan Nacional de Desarrollo 2022-2026. "Colombia, potencia mundial de la vida".

Que, Resolución Conjunta del IGAC 499 de 2020, "por la cual se adopta el Modelo Extendido de Catastro Registro del Modelo LADM_COL".

Que las Zonas Homogéneas Físicas (ZHF) son Espacios geográficos con características similares en cuanto a vías, topografía, servicios públicos, uso actual del suelo, norma de uso del suelo, tipificación de las construcciones o edificaciones, áreas homogéneas de tierra, acceso aguas para la producción agropecuaria u otras variables que permitan diferenciar estas áreas de las adyacentes.

Que las Zonas Homogéneas Geoeconómicas (ZHG) son Espacios geográficos determinados con valores unitarios similares en cuanto a su precio, según las condiciones del mercado inmobiliario.

En cumplimiento de lo establecido por la normatividad vigente en materia de avalúos y ordenamiento territorial, se procede a emitir el presente concepto jurídico en relación con el Acta número 1 del Comité de Avalúos, en la cual se aprueba la modificación parcial de zonas homogéneas físicas y geoeconómicas rurales del municipio de Puerto Lleras, departamento del Meta, específicamente en lo relacionado con el predio **Las Margaritas",** identificado con **Código Catastral número 50577000100000003001400000000 y Matrícula Inmobiliaria número 236-10865.**

En el año 2024, como resultado de la actualización catastral adelantada por el **Instituto Geográfico Agustín Codazzi (IGAC),** el avalúo catastral ascendió a **$6.915.921.000,** estimándose el valor comercial en **$11.526.535.000**, bajo el precepto de que en el municipio de **Puerto Lleras** se adoptó como valor catastral el **60% del avalúo comercial** de los inmuebles susceptibles de actualización.

Esto implica que el valor promedio por hectárea, incluyendo construcciones, se estimó en aproximadamente **$3.951.485** para el avalúo catastral y **$6.585.808** para el valor comercial.

Para el año 2025, el avalúo catastral del predio asciende a **$7.123.399.000** y el solicitante aporta pruebas para ser tenidas en cuenta en la disminución de su avalúo catastral.

El objeto de dicha reunión se aprobó y se modificó parcialmente las zonas homogéneas físicas y geoeconómicas rurales correspondientes a la jurisdicción del municipio de Puerto Lleras - Meta.

Que, para la aprobación de Zonas homogéneas físicas y geoeconómicas se tuvo en cuenta la normatividad establecida en el Acuerdo número 026 del 17 de diciembre de 2005, mediante el cual se adopta el Esquema de Ordenamiento Territorial (EOT) del municipio de Puerto Lleras y el Acuerdo número 014 del 27 de junio de 2013. Estos Acuerdos regulan el uso del suelo dentro del territorio municipal.

Que, en la normatividad vigente y de acuerdo con la **reglamentación de usos del suelo del Municipio, plasmados en planos de conjunto,** el predio **Las Margaritas**", identificado con **Código Catastral número 50577000100000003001400000000** y **Matrícula Inmobiliaria número 236-10865**, se encuentra en suelo rural, uso agricultura y ganadería.

El estudio complementa la normatividad se articula con las determinantes ambientales, entre las cuales se destacan:

- **Resolución PS-GJ.1.2.6.25.1290,** emitida el **7 de noviembre de 2025** por **Cormacarena**, que establece determinantes ambientales aplicables al área de estudio.
- **Resolución número PS-GJ.1.2.6.18-2900,** emitida el **30 de octubre de 2018** por **Cormacarena**, correspondiente al **POMCA del Río Medio y Bajo Ariari.**

Que, se utilizaron los siguientes insumos cartográficos, que se tuvieron en cuenta en la elaboración del estudio:

- Plano SHP y orto fotografía reciente aportado por el usuario
- Estudio vigente de zonas homogéneas con su cartografía y tablas de valores unitarios para terreno y construcción e integrales
- Planos EOT suministrados por las oficinas de planeación
- cartografía básica
- AHT de Colombia en mapas
- Shape Determinantes ambientales Resolución PS-GJ. 1.2.6.25.1290
- GDB IGAC 2025.

Que, el usuario aporta los determinantes ambientales, según **Resolución PS-GJ.1.2.6.25.1290,** emitida el **7 de noviembre de 2025** por **Cormacarena**, que establece determinantes ambientales aplicables al área de estudio:

Cormacarena

RESOLUCIÓN No. PS-GJ. 1.2.6.25. 1290 - - -
EXPEDIENTE No. PM.GPO.1.3.9.7.25.29

"POR MEDIO DE LA CUAL SE ACOGE EL CONCEPTO TÉCNICO No. PM.GPO.1.3.44.25.031, SE EXPIDEN LAS DETERMINANTES AMBIENTALES A FAVOR DEL PREDIO IDENTIFICADO CON CÉDULA CATASTRAL No 00-01-0003-0014-000 Y MATRÍCULA INMOBILIARIA No. 236-10865, UBICADO EN JURISDICCIÓN DEL MUNICIPIO DE PUERTO LLERAS EN EL DEPARTAMENTO DEL META Y SE DICTAN OTRAS DISPOSICIONES".

El Director General de la Corporación para el Desarrollo Sostenible del Área de Manejo Especial La Macarena CORMACARENA, en ejercicio de sus funciones estatutarias y legales señaladas en la Ley 99 de 1993 y,

CONSIDERANDO

Que mediante oficio de fecha 04 de junio de 2025, el señor FERNANDO ANDRADE HOYOS en calidad de propietario, mediante radicado E-15244 presentó solicitud de Determinantes Ambientales, en beneficio del predio identificado con número de cédula catastral 00-01-0003-0014-000 y número de matrícula inmobiliaria 236-10865, según se establece en el certificado de tradición y libertad del predio, ubicado en jurisdicción del Municipio de Puerto Lleras, en el Departamento del Meta.

Donde la Corporación ambiental, define los siguientes determinantes ambientales del predio:

Descripción	Área en (ha)
La Red de Drenajes Naturales del Caño Las Margaritas y sus Fajas de Protección Hídrica	137,7019
La Red de Drenajes Naturales del Caño El Encierro y sus Fajas de Protección Hídrica	65,9625
La Red de Drenajes Naturales parte central interna y sus Fajas de Protección Hídrica	93,8663
La Red de Drenajes Naturales del Caño Hondo y sus Fajas de Protección Hídrica	61,9601
El Humedal NN y su Faja de Protección Hídrica	1,4555
El Nacimiento 0 y su Faja de Protección Hídrica	3,1375
El Nacimiento 1 y su Faja de Protección Hídrica	2,8851
El Nacimiento 2 y su Faja de Protección Hídrica	3,1375
El Nacimiento 3 y su Faja de Protección Hídrica	3,1375
La Cobertura de Bosque	331,8798
El Área en Restauración Ecológica POMCA	0,4936
Las Áreas Complementarias para la Conservación POMCA	0,6509
Las Áreas de Importancia Ambiental POMCA	308,5641
Elementos ambientales, áreas con desarrollo condicionado y suelos de protección.	**1014,8323**

4.1. Elementos ambientales, áreas con desarrollo condicionado y suelos de protección. Fuente S.I.G. Cormacarena.

Adicional, aporta como pruebas una ortofoto (Anexo) y levantamiento topográfico.

ESTUDIO DE ZONAS HOMOGÉNEAS FÍSICAS Y GEOECONÓMICAS.

El estudio de actualización vigente del municipio Puerto Lleras rural se elaboró en el año 2023 para vigencia 01-01-2024.

El profesional designado, Claudia Milena Giraldo Osorio, ejecutor del estudio de la homologación de las Zonas Homogéneas Físicas y la homologación de las Zonas Geoeconómicas de la zona rural del municipio de Puerto Lleras, con base en los puntos de investigación fijados y valores comerciales de terreno para las diferentes zonas obtenidas, presente la justificación y análisis a continuación:

Cumplimiento de la normatividad establecida en el EOT, reglamentación de usos del suelo, el Perímetro urbano de la cabecera, plasmados en planos de conjunto.

El municipio de Puerto Lleras Meta, está regulado bajo con la siguiente normatividad de ordenamiento territorial:

- Acuerdo municipal 026 del 17 de diciembre de 2005,: "por medio del cual se adopta el Esquema de Ordenamiento Territorial para el municipio de Puerto Lleras, Meta".
- Acuerdo número 014 del 27 de junio de 2013, "por medio del cual se incorpora un suelo de expansión urbana al perímetro urbano del Municipio de Puerto Lleras - Meta".

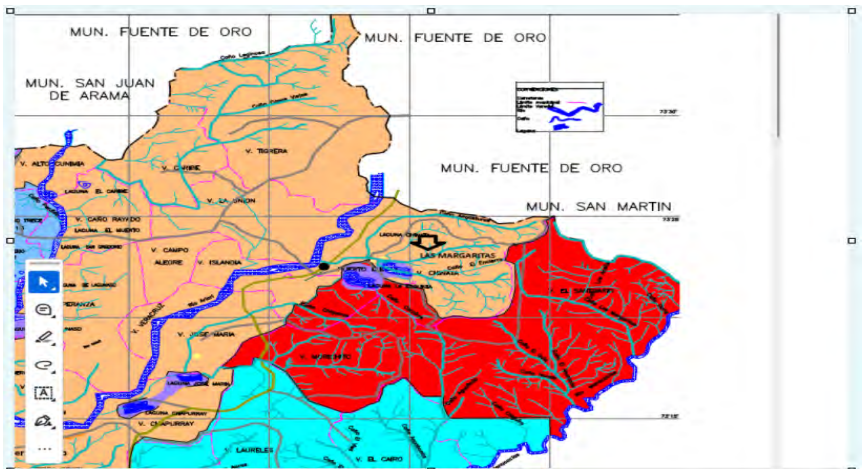

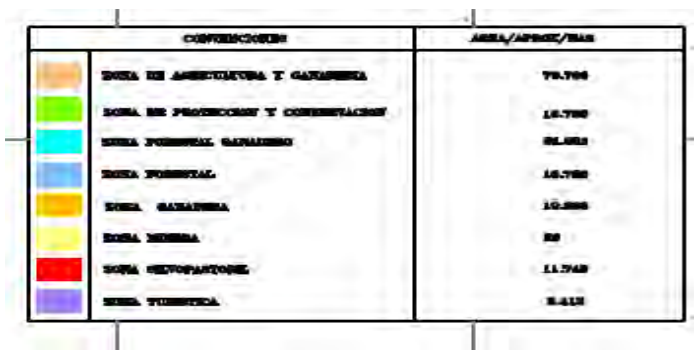

Fuente: Plano de reglamento de uso rural EOT

Según el EOT, El predio se encuentra en suelo rural, uso agricultura y ganadería.

Como se expresó en párrafos anteriores, el presente estudio se complementa con la normatividad de superior jerarquía y se articula con las determinantes ambientales, entre las cuales se destacan:

- **Resolución PS-GJ.1.2.6.25.1290,** emitida el **7 de noviembre de 2025** por **Cormacarena**, que establece determinantes ambientales aplicables al área de estudio.
- **Resolución número PS-GJ.1.2.6.18-2900,** emitida el **30 de octubre de 2018** por **Cormacarena**, correspondiente al POMCA del Río Medio y Bajo Ariari.

Cartografía utilizada

Se utilizaron los siguientes insumos cartográficos que se tuvieron en cuenta en la elaboración del presente estudio:

- Plano SHP y orto fotografía reciente aportado por el usuario
- Estudio vigente de zonas homogéneas con su cartografía y tablas de valores unitarios para terreno y construcción e integrales
- Planos EOT suministrados por las oficinas de planeación
- cartografía básica
- AHT de Colombia en mapas
- Shape Determinantes ambientales Resolución PS-GJ. 1.2.6.25.1290
- GDB IGAC 2025

DISEÑO DE LOS ESTUDIOS DE ZONAS HOMOGÉNEAS FÍSICAS Y PLANOS DE VARIABLES PARA EL ÁREA DE ESTUDIO

Se realizó la revisión del estudio vigente de 2024, donde se encontró que el predio objeto de estudio, se encuentra en las ZHF rural 31,36 y 71, con las siguientes características físicas, así:

Tablas Zonas Homogéneas físicas rurales vigentes

IGAC			ZONAS HOMOGENÉAS FISICAS RURALES					FECHA AAAA-MM-DD	
			GESTIÓN CATASTRAL					23/11/2023	
DIRECCIÓN TERRITORIAL			META	CONDICIÓN					
MUNICIPIO/DEPARTAMENTO			PUERTO LLERAS / META	URBANO	☐	RURAL	☒	CORREGIMIENTOS	☐
			AREAS HOMOGENEAS DE TIERRA						
Zona N°	Area (Ha)	%	Unidad Climatica	Valor potencial	Pendiente	Norma de Uso	Uso actual del suelo	Influencia de vias	Disponibilidad de aguas
31	8.761,12	3, 459%	CH-Calido Humedo	30	c	Agricultura y ganaderia	Mixto	Regulares 4	Suficientes
36	484,96	0,191%	CH-Calido Humedo	23	d	Agricultura y ganaderia	Mixto	Regulares 4	Suficientes
71	18.127,24	7, 157%	CH-Calido Humedo	30	a	Silvopastoril	Mixto	Regulares 4	Suficientes

Fuente: Equipo Técnico responsable estudio

Plano de zonas Homogéneas Físicas propuestas para el predio

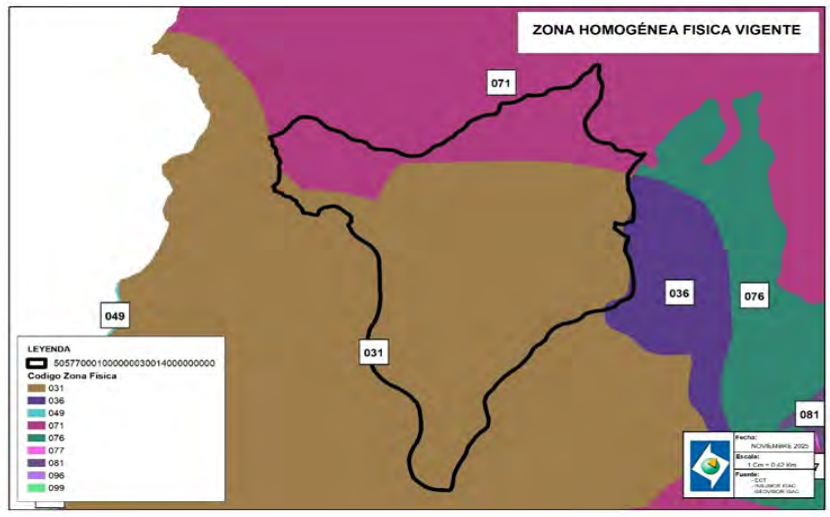

Fuente: Equipo Técnico responsable estudio

Plano Áreas Homogéneas de Tierras

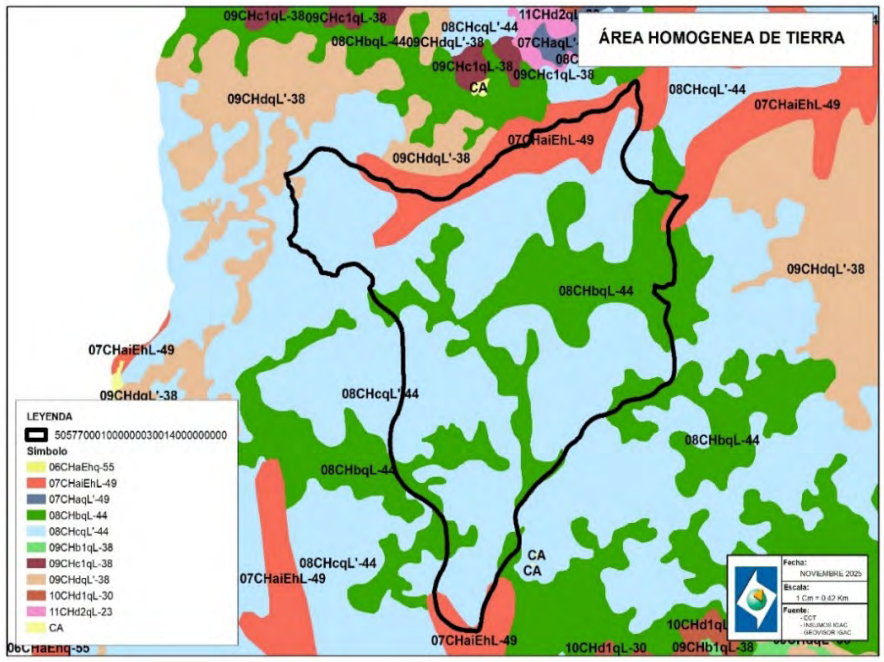

Fuente: Elaboración propia, Equipo técnico, plano aportado por usuario.

Se realizó recorrido en terreno y se propuso dejar las mismas zonas homogéneas físicas que trae el predio (ZHF 31, ZHF36 y ZHF71) en la zona productiva y homologar lo que tiene determinante ambiental en la ZHF 85, la cual cuenta con las mismas características físicas de la zona de estudio (determinante ambiental), quedando, así:

Zonas Homogéneas Físicas rurales propuestas para el predio

IGAC			ZONAS HOMOGENÉAS FISICAS RURALES					FECHA AAAA-MM-DD	
			GESTIÓN CATASTRAL					10/12/2025	
DIRECCIÓN TERRITORIAL			META	CONDICIÓN					
MUNICIPIO/DEPARTAMENTO			PUERTO LLERAS / META	URBANO	☐	RURAL	☒	CORREGIMIENTOS	☐
			AREAS HOMOGENEAS DE TIERRA						
Zona N°	Area (Ha)	%	Unidad Climatica	Valor potencial	Pendiente	Norma de Uso	Uso actual del suelo	Influencia de vias	Disponibilidad de aguas
31	8.761,12	3, 459%	CH-Calido Humedo	30	c	Agricultura y ganaderia	Mixto	Regulares 4	Suficientes
36	484,96	0,191%	CH-Calido Humedo	23	d	Agricultura y ganaderia	Mixto	Regulares 4	Suficientes
71	18.127,24	7, 157%	CH-Calido Humedo	30	a	Silvopastoril	Mixto	Regulares 4	Suficientes
85	6.181,84	2, 441%	CH-Calido Humedo	30	a	Protección	Mixto	Regulares 4	Suficientes

Fuente: Equipo Técnico responsable estudio

Plano de zonas Homogéneas Físicas propuestas para el predio

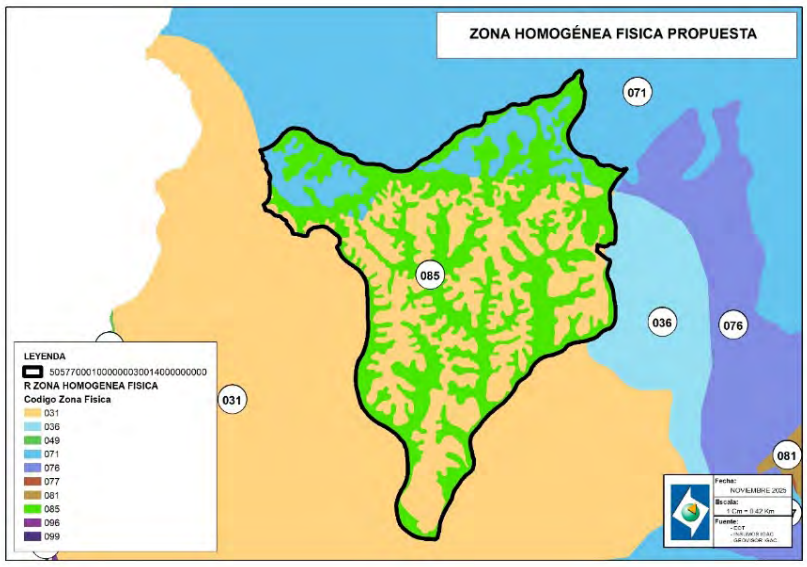

Fuente: Equipo Técnico responsable estudio

NOVEDADES DEL ESTUDIO FÍSICO RESPECTO AL VIGENTE.

La novedad que se presenta frente al estudio vigente correspondiente al predio "Las Margaritas" Código predial número 50577000100000003001400000000, en el sentido de dejar las mismas zonas físicas que trae el predio (31, 36 y 71) y homologar lo que tiene determinante ambiental en la ZHF 85.

Las demás condiciones físicas del estudio vigente siguen igual.

ZONAS HOMOGÉNEAS GEOECONÓMICAS

Las Zonas Homogéneas Geoeconómicas rurales, se definen como el Espacio Geográfico de una región con características similares en cuanto a su precio, los que se obtuvieron realizando el siguiente procedimiento, se revisó la base geográfica y las tablas vigentes, encontrando lo siguiente:

PLANO DE ZONAS HOMOGÉNEAS GEOECONÓMICAS RURALES VIGENTES:

Fuente: Equipo Técnico responsable estudio

Como se puede observar en el plano anterior, gráficamente el predio con código predial 50577000100000003001400000000 se encuentra en las Zonas Homogéneas Geoeconómica rurales:

CUADRO DE VALORES ZHG SEGÚN TABLAS VIGENTES IGAC

MUNICIPIO	ZONA_CODIGO	VIGENC	ZONA_GEOECONOMIC	VALOR CATASTRAL
50577-PUERTO LLER	00	2025	008	$ 4.080.000,00
50577-PUERTO LLER	00	2025	012	$ 3.240.000,00

Fuente: Tablas IGAC, 2025

Con base en la visita técnica realizada y las pruebas aportadas por el usuario, tras analizar las posibilidades de asignar un menor valor de avalúo al área que presenta determinantes ambientales, se recomienda asignar a dicha zona la ZHG 19. En consecuencia, el predio quedaría conformado de la siguiente manera:

Plano de Zonas Homogéneas Geoeconómicas propuestas

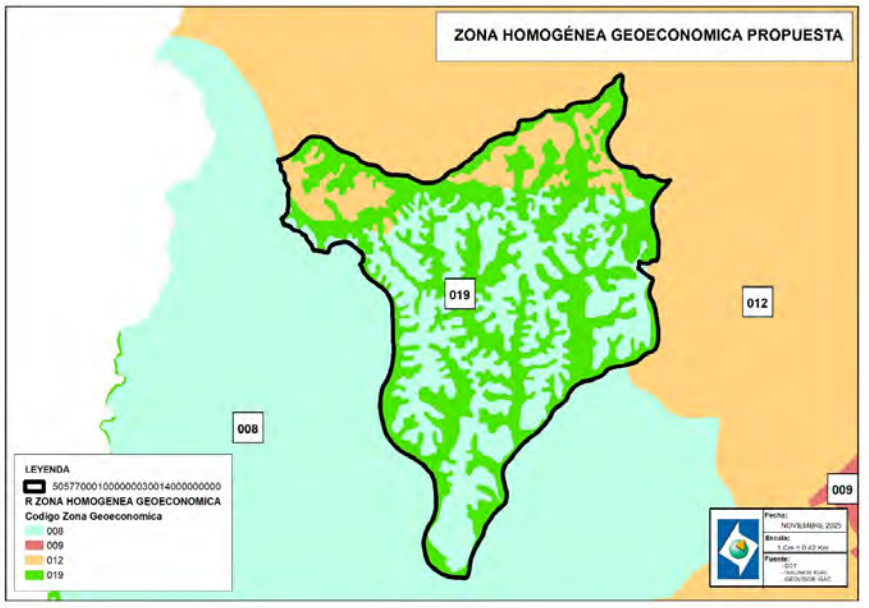

Fuente: Equipo Técnico responsable del estudio

CUADRO DE VALORES ZHG PROPUESTOS SEGÚN TABLAS VIGENTES IGAC

MUNICIPIO	ZONA_CODIGO	VIGENC	ZONA_GEOECONOMIC	VALOR CATASTRAL
50577-PUERTO LLER	00	2025	008	$ 4.080.000,00
50577-PUERTO LLER	00	2025	012	$ 3.240.000,00
50577-PUERTO LLER	00	2025	019	$ 900.000,00

Fuente: Tablas IGAC, 2025

NOVEDADES DEL ESTUDIO GEOECONÓMICO CON RESPECTO AL VIGENTE.

La novedad que se presenta frente al estudio vigente correspondiente al predio "Las Margaritas" Código predial número 50577000100000003001400000000, en el sentido de dejar las mismas zonas geoeconómicas que trae el predio (8, 12) y homologar lo que tiene determinante ambiental en la ZHG 19.

Las demás condiciones geoeconómicas del estudio vigente siguen igual. Es de mencionar que los Valores de terreno y construcciones no se modifican.

SOLICITUD DE AJUSTES, CONCLUSIONES Y RECOMENDACIONES AL ESTUDIO

Teniendo en cuenta las condiciones físicas del predio Las Margaritas identificado con código predial 50577000100000003001400000000, verificadas durante la visita técnica, las pruebas aportadas por el usuario –como ortofotografía, levantamiento topográfico–, la normatividad de superior jerarquía (Resolución **PS-GJ.1.2.6.25.1290** del 7 de noviembre de 2025 y Resolución **PS-GJ.1.2.6.18-2900** del 30 de octubre de 2018, ambas emitidas por **Cormacarena**), así como el estudio técnico en general, se concluye lo siguiente:

El predio presenta un área total de **1.014,83 hectáreas** con determinantes ambientales, correspondientes principalmente a **zonas de protección ambiental**, dentro de las cuales se incluyen categorías de orden de protección y conservación, bosques y áreas de importancia definidas por el **POMCA**. Estas áreas no pueden ser destinadas a actividades comerciales y es deber del propietario conservar y preservar dichas zonas, por tratarse de elementos de relevancia ambiental. Asimismo, se identifican áreas en desarrollo condicionado y suelos de protección.

Se propone dejar las mismas zonas homogéneas físicas que trae el predio (ZHF 31, ZHF36 y ZHF71) en la zona productiva y homologar lo que tiene determinante ambiental en la ZHF 85, la cual cuenta con las mismas características físicas de la zona de estudio (determinante ambiental), quedando, así:

Zonas Homogéneas Físicas rurales propuestas para el predio 50577000100000003001400000000

IGAC	ZONAS HOMOGENÉAS FISICAS RURALES							FECHA AAAA-MM-DD	
	GESTIÓN CATASTRAL							10/12/2025	
DIRECCIÓN TERRITORIAL			META	CONDICIÓN					
MUNICIPIO/DEPARTAMENTO			PUERTO LLERAS / META	URBANO	☐	RURAL	☒	CORREGIMIENTOS ☐	
			AREAS HOMOGENEAS DE TIERRA						
Zona N°	Area (Ha)	%	Unidad Climatica	Valor potencia	Pendiente	Norma de Uso	Uso actual del suelo	Influencia de vias	Disponibilidad de aguas
31	8.761,12	3, 459%	CH-Calido Humedo	30	c	Agricultura y ganaderia	Mixto	Regulares 4	Suficientes
36	484,96	0,191%	CH-Calido Humedo	23	d	Agricultura y ganaderia	Mixto	Regulares 4	Suficientes
71	18.127,24	7, 157%	CH-Calido Humedo	30	a	Silvopastoril	Mixto	Regulares 4	Suficientes
85	6.181,84	2, 441%	CH-Calido Humedo	30	a	Protección	Mixto	Regulares 4	Suficientes

Fuente: Equipo Técnico responsable estudio

Tras realizar la revisión de avalúo y analizar las posibilidades de asignar un menor valor al área que presenta determinantes ambientales, se recomienda APROBAR la homologación de la ZHG 19, para esta área. En consecuencia, el predio quedaría conformado de la siguiente manera:

CUADRO DE VALORES ZHG PROPUESTOS PREDIO 50577000100000003001400000000 SEGÚN TABLAS VIGENTES IGAC

MUNICIPIO	ZONA_CODIGO	VIGENC	ZONA_GEOECONOMIC	VALOR CATASTRAL
50577-PUERTO LLER	00	2025	008	$ 4.080.000,00
50577-PUERTO LLER	00	2025	012	$ 3.240.000,00
50577-PUERTO LLER	00	2025	019	$ 900.000,00

Fuente: Tablas IGAC, 2025

Es de mencionar que en la presente modificación no se está realizando un proceso de actualización si no que son unas zonas que se homologan del estudio vigente en el municipio, para un predio determinado.

En mérito de lo expuesto,

RESUELVE:

Artículo 1°. **Aprobar el estudio parcial para la homologación de las zonas homogéneas físicas y zonas homogéneas geoeconómicas de la zona rural del municipio de puerto lleras departamento del Meta,** del predio **Las Margaritas**", identificado con Código Catastral número **50577000100000003001400000000** y **Matrícula Inmobiliaria número 236-10865**, dejando las mismas zonas homogéneas físicas que trae el predio (ZHF 31, ZHF36 y ZHF71) en la zona productiva y homologar lo que tiene determinante ambiental en la ZHF 85, la cual cuenta con las mismas características físicas de la zona de estudio (determinante ambiental), quedando de la siguiente manera:

Zonas Homogéneas Físicas rurales propuestas para el predio

IGAC	ZONAS HOMOGENÉAS FISICAS RURALES							FECHA AAAA-MM-DD	
	GESTIÓN CATASTRAL							10/12/2025	
DIRECCIÓN TERRITORIAL			META	CONDICIÓN					
MUNICIPIO/DEPARTAMENTO			PUERTO LLERAS / META	URBANO	☐	RURAL	☒	CORREGIMIENTOS ☐	
			AREAS HOMOGENEAS DE TIERRA						
Zona N°	Area (Ha)	%	Unidad Climatica	Valor potencia	Pendiente	Norma de Uso	Uso actual del suelo	Influencia de vias	Disponibilidad de aguas
31	8.761,12	3,459%	CH-Calido Humedo	30	c	Agricultura y ganaderia	Mixto	Regulares 4	Suficientes
36	484,96	0,191%	CH-Calido Humedo	23	d	Agricultura y ganaderia	Mixto	Regulares 4	Suficientes
71	18.127,24	7,157%	CH-Calido Humedo	30	a	Silvopastoril	Mixto	Regulares 4	Suficientes
85	6.181,84	2,441%	CH-Calido Humedo	30	a	Protección	Mixto	Regulares 4	Suficientes

Artículo 2°. **Aprobar** la homologación de la zona homogénea geoeconómica 19, para el área que tiene determinantes ambientales, en consecuencia, el predio queda conformado de la siguiente manera:

CUADRO DE VALORES ZHG PROPUESTOS PREDIO 50577000100000003001400000000 SEGÚN TABLAS VIGENTES IGAC

MUNICIPIO	ZONA_CODIGO	VIGENC	ZONA_GEOECONOMIC	VALOR CATASTRAL
50577-PUERTO LLER	00	2025	008	$ 4.080.000,00
50577-PUERTO LLER	00	2025	012	$ 3.240.000,00
50577-PUERTO LLER	00	2025	019	$ 900.000,00

Fuente: Tablas IGAC, 2025

Parágrafo 1°. En la presente modificación no se está realizando un proceso de actualización, sino que se están definiendo zonas homogéneas físicas y geoeconómicas que se homologan con el estudio vigente en el municipio para un predio determinado.

Parágrafo 2°. Las áreas correspondientes a las zonas homogéneas físicas y a las zonas homogéneas geoeconómicas mantienen plena coherencia con la base geográfica que integra el estudio aprobado mediante el Acta número 001 del 12 de diciembre de 2025.

Parágrafo 3°. La mesa técnica aprueba los valores y consideraciones aprobadas mediante el acta técnica **número** 01 de 2025, los cuales, aplicarán para la liquidación de los avalúos con vigencia fiscal con retroactivo a partir del 1º de enero de 2024 y año de la vigencia 2024, en adelante.

Artículo 3°. Acorde con el acta de mesa de técnica número 01 firmada el 12 de diciembre de 2025 que aprobó el estudio parcial para la homologación de las zonas homogéneas físicas y zonas homogéneas geoeconómicas de la zona rural del municipio de puerto lleras departamento del Meta, del predio denominado Las Margaritas", identificado con Código Catastral número 50577000100000003001400000000 y Matrícula Inmobiliaria número 236-10865, ubicado en el municipio de Puerto Lleras -Meta, comité del que hace parte el Director territorial; de conformidad generara la nueva liquidación de los avalúos catastrales para el sector intervenido acorde con los cambios realizados, así como los ajustes de los documentos gráficos y digitales.

Artículo 4°. **Remitir** copia de este acto administrativo a la Dirección de Gestión Catastral del IGAC; infórmese a la Alcaldía Municipal y a la Superintendencia de Notariado y Registro (SNR), a efecto de que ejerza las funciones la inspección, vigilancia y control al ejercicio de la gestión catastral.

Artículo 5°. **Publicar** la presente resolución en el ***Diario Oficial***, de conformidad con el artículo 65 de la Ley 1437 de 2011 (Código de Procedimiento Administrativo y de lo Contencioso Administrativo).

Artículo 6°. Contra el presente acto administrativo no proceden recursos de conformidad con el artículo 75 de la Ley 1437 de 2011 (Código de Procedimiento Administrativo y de lo Contencioso Administrativo).

Comuníquese y cúmplase.

Dada en la ciudad de Villavicencio, Meta, el 30 de enero de 2026

El Director Territorial Meta,

Jairo Alexis Frías Peña.

(C. F.).

Instituto Nacional de Vigilancia de Medicamentos y Alimentos

Edictos

El Instituto Nacional de Vigilancia de Medicamentos y Alimentos (Invima), se permite informar que la señora Sandra Patricia Rojas Bojacá, identificada con la cédula de ciudadanía número 52144990, quien se desempeñó en este Instituto en el cargo Técnico Operativo, Código 3132 Grado 14, del cual ostentaba derechos de carrera administrativa en la Oficina de Laboratorios y Control de Calidad - Grupo de Laboratorio de Microbiología de Alimentos y Bebidas, hasta el día de su fallecimiento, a la fecha presenta unos saldos a favor en este Instituto por concepto de liquidación de salarios y prestaciones sociales.

A la fecha, se han acreditado como beneficiarias las siguientes personas:

- Ana Beatriz Bojacá Ramírez, identificada con cédula de ciudadanía número 35312291 (Mamá).

- Marlon Esteban Díaz Rojas, identificado con cédula de ciudadanía número 1014265945(Hijo).

- Brandon Javier Díaz Rojas, identificado con cédula de ciudadanía número 1014253810 (Hijo).

Las personas que se consideren beneficiarias de la señora Sandra Patricia Rojas Bojacá, en virtud de lo dispuesto por los artículos 293 y 294 del Código Sustantivo del Trabajo, deberán allegar a este instituto los siguientes documentos:

1. Fotocopia del documento de identidad.

2. Documentos que acrediten el parentesco o vínculo, tales como registros civiles de nacimiento, de matrimonio, partidas eclesiásticas o declaraciones extrajuicio, etc.

Los documentos solicitados anteriormente deberán ser presentados dentro de los quince (15) días siguientes a la publicación del primer aviso, en la carrera 10 # 64-60-Mezzanine (Grupo de Talento Humano) en la ciudad de Bogotá, D. C., o a través del correo electrónico: scharrism@invima.gov.co.

(Primer aviso).

La Secretaria General,

Sandra Yamile Herrera Quinceno,

Instituto Nacional de Vigilancia de Medicamentos y Alimentos.

(C. F.).

Corporaciones Autónomas Regionales

Corporación Autónoma Regional del Valle del Cauca

Resoluciones

RESOLUCIÓN 0100 NÚMERO 0700 - 1242 DE 2026

(febrero 10)

por la cual se actualiza la escala tarifaria por los servicios de evaluación y seguimiento establecida en la Resolución 0100 número 0700-0743 del 30 de enero de 2025.

El Director General de la Corporación Autónoma Regional del Valle del Cauca (CVC), en uso de sus atribuciones legales, en especial, de lo dispuesto en la Ley 99 de 1993, Ley 633 de 2000, Ley 2294 de 2023, Decreto 1076 de 2015, Resolución número 1280 de julio 7 de 2010, Resolución 0100 número 0100-0222 del 14 de abril de 2011, la Resolución

0100 número 0700-0743 del 30 de enero de 2025, la Resolución número 0100 número 0100-15690 de 30 de diciembre de 2025 y demás normas concordantes y,

CONSIDERANDO:

Que el artículo 96 de la Ley 633 de 2000, establece que las autoridades ambientales cobrarán los servicios de evaluación y los servicios de seguimiento de la licencia ambiental, permisos, concesiones, autorizaciones y demás instrumentos de control y manejo ambiental establecidos en la ley y los reglamentos. La misma disposición señala que las tarifas que se cobran por concepto de la prestación de los servicios de evaluación y de los servicios de seguimiento ambiental, según sea el caso, no podrán exceder los siguientes topes:

1. Aquellos que tengan un valor de dos mil ciento quince (2.115) salarios mínimos mensuales vigentes tendrán una tarifa máxima del cero punto seis por ciento (0.6%).
2. Aquellos que tengan un valor superior a los dos mil ciento quince (2.115) salarios mínimos mensuales vigentes e inferior a los ocho mil cuatrocientos cincuenta y ocho (8.458) salarios mínimos mensuales vigentes tendrán una tarifa máxima del cero punto cinco por ciento (0.5%).
3. Aquellos que tengan un valor superior a los ocho mil cuatrocientos cincuenta y ocho (8.458) salarios mínimos mensuales vigentes, tendrán una tarifa máxima del cero punto cuatro por ciento (0.4%).

Que en el artículo 1° de la Resolución número 1280 de julio 7 de 2010, proferida por el entonces Ministerio de Ambiente, Vivienda y Desarrollo Territorial, hoy Ministerio de Ambiente y Desarrollo Sostenible (MADS), se estableció la escala tarifaria para el cobro de los servicios de evaluación y seguimiento de las licencias ambientales, permisos, concesiones, autorizaciones y demás instrumentos de manejo y control ambiental que deben tramitar las Corporaciones Autónomas Regionales, las de Desarrollo Sostenible, los Grandes Centros Urbanos y las autoridades ambientales creadas mediante la Ley 768 de 2002, para proyectos, obras o actividades cuyo valor sea inferior a 2.115 salarios mínimos mensuales legales vigentes (SMMLV).

En el Parágrafo del artículo 1° de la Resolución número 1280 de julio 7 de 2010 se dispuso que dichas tarifas máximas deberán ser actualizadas anualmente por las autoridades ambientales, de conformidad con el Índice de Precios al Consumidor (IPC), total nacional del año inmediatamente anterior, fijado por el Departamento Administrativo Nacional de Estadística (DANE).

Que la Corporación Autónoma Regional del Valle del Cauca (CVC), mediante la Resolución 0100 número 0100-0222 del 14 de abril de 2011, adoptó la escala tarifaria definida en la Resolución número 1280 del 7 de Julio de 2010, para los proyectos, obras o actividades cuyo valor sea inferior a 2.115 Salarios Mínimos Mensuales Legales Vigentes (SMMLV), es decir la contenida en el artículo 96, numeral 1, de la Ley 633 de 2000.

Que la Ley 2294 de 2023, *por el cual se expide el Plan Nacional de Desarrollo 2022-2026 "Colombia Potencia Mundial de la Vida"*, en su artículo 313 dispone:

"Créase la Unidad de Valor Básico (UVB). El valor de la Unidad de Valor Básico (UVB) se reajustará anualmente en la variación del Índice de Precios al Consumidor (IPC) sin alimentos ni regulados, certificado por el Departamento Administrativo Nacional de Estadística (DANE), en el periodo comprendido entre el primero (1) de octubre del año anterior al año considerado y la misma fecha del año inmediatamente anterior a este.

(…)

Todos los cobros; sanciones; multas; tarifas; requisitos financieros para la constitución, la habilitación, la operación o el funcionamiento de empresas públicas y/o privadas; requisitos de capital, patrimonio o ingresos para acceder y/o ser beneficiario de programas del Estado; montos máximos establecidos para realizar operaciones financieras; montos mínimos establecidos para el pago de comisiones y contraprestaciones definidas por el legislador; cuotas asociadas al desarrollo de actividades agropecuarias y de salud; clasificaciones de hogares, personas naturales y personas jurídicas en función de su patrimonio y/o sus ingresos; incentivos para la prestación de servicio público de aseo; y honorarios de los miembros de juntas o consejos directivos, actualmente denominados y establecidos con base en salarios mínimos o en Unidades de Valor Tributario (UVT), deberán ser calculados con base en su equivalencia en términos de la Unidad de Valor Básico (UVB)del año 2023, conforme lo dispuesto en este artículo".

Que la Resolución número 3488 del 31 de diciembre de 2025, expedida por el Ministro del Ministerio de Hacienda y Crédito Público, *por medio de la cual se establece el valor de la Unidad de Valor Básico (UVB) para la vigencia 2026*, en uso de sus facultades legales, en especial lo dispuesto en el artículo 313 de la Ley 2294 de 2023, determinó el valor de la Unidad de Valor Básico (UVB) para el año 2026, en doce mil ciento diez pesos ($12.110,00) moneda corriente.

Que se deberán actualizar los valores de la tarifa máxima de conformidad con el Índice de Precios al Consumidor (IPC) del año 2025, que según Boletín Técnico del 8 de enero de 2026 expedido por el Departamento Administrativo Nacional de Estadística (DANE), se fijó en 5,10%.

Que, en mérito de lo expuesto, el Director General de la Corporación Autónoma Regional del Valle del Cauca (CVC),

RESUELVE:

Artículo 1°. Actualizar los valores de los proyectos, obras o actividades para liquidar la tarifa por los servicios de evaluación y seguimiento de licencias ambientales, permisos, concesiones, autorizaciones y demás instrumentos de manejo y control ambiental, para proyectos, obras y/o actividades cuyo valor sea inferior a 305.794 UVB Unidad de Valor Básico (UVB) de conformidad con el Índice de Precios al Consumidor (IPC) del año 2025, fijado por el Departamento Administrativo Nacional de Estadística (DANE), en 5,10%, así:

VALOR DEL PROYECTO EN UVB	VALOR TARIFAMÁXIMA 2026
Menores a 3.615 UVB	$161.230
Igual o superior a 3.615 UVB e inferior a 5.060 UVB	$228.771
Igual o superior a 5.060 UVB e inferior a 7.229 UVB	$319.775
Igual o superior a 7.229 UVB e inferior a 10.121 UVB	$447.989
Igual o superior a 10.121 UVB e inferior a 14.458 UVB	$640.223
Igual o superior a 14.458 UVB e inferior a 28.917 UVB	$1.280.614
Igual o superior a 28.917 UVB e inferior a 43.375 UVB	$1.923.853
Igual o superior a 43.375 UVB e inferior a 57.833 UVB	$2.599.606
Igual o superior a 57.833 UVB e inferior a 72.292 UVB	$3.202.287
Igual o superior a 72.292 UVB e inferior a 101.208 UVB	$4.483.572
Igual o superior a 101.208 UVB e inferior a 130.125 UVB	$5.764.520
Igual o superior a 130.125 UVB e inferior a 216.875 UVB	$12.264.794
Igual o superior a 216.875 UVB e inferior a 305.794 UVB	$17.288.534

Parágrafo: Aquellos proyectos que tengan un valor superior a 305.794 UVB e inferior a 1.222.886 UVB, tendrán una tarifa máxima del cero punto cinco por ciento (0.5%) y los proyectos que tengan un valor superior a los 1.222.886 UVB, tendrán una tarifa máxima del cero punto cuatro por ciento (0.4%) de conformidad con lo establecido en la ley.

Artículo 2°. *Publicación.* Por parte de la Secretaría General publíquese la presente resolución en el ***Diario Oficial***, en el Boletín de Actos Administrativos y en la página web de la Corporación.

Artículo 3°. *Vigencia.* La presente resolución rige a partir de la fecha de su publicación en el ***Diario Oficial*** y deroga las que le sean contrarias, en especial la Resolución 0100 número 0700-0743 del 30 de enero de 2025.

Publíquese y cúmplase.

Dada en Santiago de Cali, D. E., a 10 de febrero de 2026.

El Director General,

Marco Antonio Suárez Gutiérrez.

(C. F.)

Varios

Fiscalía General de la Nación

Resoluciones

RESOLUCIÓN NÚMERO 0-0038 DE 2026

(febrero 9)

por la cual se establecen unos lineamientos para la capacitación y formación en la Fiscalía General de la Nación, se delegan unas funciones y se dictan otras disposiciones.

La Fiscal General de la Nación, en ejercicio de las atribuciones constitucionales y legales, en especial, las conferidas en el Decreto Ley 016 de 2014, modificado por el Decreto Ley 898 de 2017, y

CONSIDERANDO:

Que los numerales 1, 19 y 25 del Decreto Ley 016 de 2014 facultan a la Fiscal General de la Nación para *"Formular y adoptar las políticas, directrices, lineamientos y protocolos para el cumplimiento de las funciones asignadas a la Fiscalía General de la Nación en la Constitución y en la ley"; "Expedir reglamentos, protocolos, órdenes, circulares y manuales de organización y procedimiento conducentes a la organización administrativa y al eficaz desempeño de las funciones de la Fiscalía General de la Nación"; y "Formular políticas y fijar directrices para asegurar el ejercicio eficiente y coherente de la acción penal, las cuales, en desarrollo de los principios de unidad de gestión y jerarquía, son vinculantes y de aplicación obligatoria para todas las dependencias de la entidad'; y "Crear, conformar, modificar o suprimir secciona/es, departamentos, comités, unidades y grupos internos de trabajo que se requieran para el cumplimiento de las funciones a cargo de la Fiscalía General de la Nación".*

Que el artículo 47 del Decreto Ley 016 de 2014, modificado por el artículo 55 del Decreto Ley 898 de 2017, estipula que la *"Fiscal General de la Nación conformará y organizará (...) los (...) órganos de asesoría y coordinación que considere necesarios para el mejoramiento de la prestación del servicio, el fortalecimiento de la gestión administrativa e investigativa y, en general, el óptimo funcionamiento de la Fiscalía General de la Nación".*

Que el parágrafo del artículo 4° del Decreto Ley 016 de 2014 señala que la Fiscal General de la Nación *"podrá delegar las funciones y competencias que estén atribuidas por la ley a su Despacho"*.

Que el artículo 14C del Decreto Ley 016 de 2014, modificado por el artículo 36 del Decreto Ley 898 de 2017, creó y estableció las funciones de la Dirección de Altos Estudios.

Que el artículo 62 del Decreto Ley 020 de 2014 establece que la capacitación y formación en la Fiscalía General de la Nación *"Es el proceso sistemático, integral y continuo orientado al desarrollo de las capacidades, destrezas, habilidades, valores y competencias fundamentales, con miras a propiciar la eficacia personal y grupal de los servidores de la Fiscalía General de la Nación (...) su desarrollo profesional y el mejoramiento en la prestación de los servicios, sin importar su tipo de vinculación"*.

Que los artículos 2.6.4.10 y 2.6.1.1 del Decreto número 1075 de 2015 establece que *"Las instituciones que ofrezcan programas de educación para el trabajo y el desarrollo humano podrán expresar el trabajo académico de los estudiantes por créditos académicos"*.

Que, mediante la Resolución número 0-3331 del 19 de diciembre de 2017, el Fiscal General de la Nación creó la Red de Formadores de la Fiscalía General de la Nación.

Que, a través de la Resolución número 0-0580 del 10 de noviembre de 2023, el Fiscal General de la Nación adoptó *"el Reglamento Académico y de Investigaciones de la Dirección de Altos Estudios (...) de la Fiscalía General de la Nación"*.

Que, actualmente, la Dirección de Altos Estudios no tiene una estructura y organización administrativa definida.

Que, para el adecuado desempeño de las funciones de la Dirección de Altos Estudios y el fortalecimiento de la capacitación y formación en la Fiscalía General de la Nación, es necesario establecer unos lineamientos dirigidos a la definición de una política de capacitación y formación en la Fiscalía General de la Nación, que guíe la aprobación de los planes institucionales de formación y capacitación, y que armonice e integre los diferentes instrumentos que existen sobre la materia en la entidad.

Que, para efectos de lo anterior, es necesario delegar en el Director(a) de Altos Estudios la facultad de (1) crear, conformar, modificar y/o suprimir grupos internos de trabajo de la Dirección de Altos Estudios; (ii) crear, conformar y organizar un comité técnico para asegurar la calidad y pertinencia de los proyectos de investigación, y permitir su articulación con el Sistema Nacional de Ciencia, Tecnología e Innovación; (iii) modificar y adoptar el Reglamento Académico y de Investigaciones de la Dirección de Altos Estudios de la Fiscalía General de la Nación; (iv) derogar o modificar la reglamentación vigente de la Red de Formadores de la Fiscalía General de la Nación; y (v) formular y adoptar los reglamentos y protocolos para la creación, conformación y evaluación de los grupos de investigación.

Que, adicionalmente, es necesario modificar la composición del Comité de Estímulos en el sentido de incluir al Director(a) de Altos Estudios o a su delegada(o). Lo anterior, con el fin de fortalecer la capacitación y formación en la Fiscalía General de la Nación a través de este escenario.

En mérito de lo expuesto, la Fiscal General de la Nación,

RESUELVE:

Artículo 1°. *Objeto*. La presente resolución tiene por objeto establecer unos lineamientos para la definición de una política institucional de capacitación y formación en la Fiscalía General de la Nación; la delegación de facultades relacionadas con la organización interna de la Dirección de Altos Estudios y la capacitación y formación en la entidad; y la modificación en la composición del Comité de Estímulos.

Artículo 2°. *Criterios generales*. Para la definición de una política institucional de capacitación y formación en la Fiscalía General de la Nación, la Dirección de Altos Estudios y el Comité de Formación y Capacitación de la Fiscalía General de la Nación tendrán en cuenta lo siguiente:

1. Los planes institucionales de formación y capacitación (PIFC) y las actividades formativas (cursos, diplomados, seminarios, talleres, jornadas de actualización, entre otros) deben ajustarse a las necesidades del sistema de justicia penal colombiano, al principio de planeación, y al Direccionamiento Estratégico.
2. La Dirección de Altos Estudios, como escuela pública de formación y capacitación, debe integrarse a las redes de generación de conocimiento. En ese sentido, la Dirección de Altos Estudios debe articularse y participar activamente en espacios con instituciones de educación superior, otras escuelas públicas de formación y capacitación, y en el Sistema Nacional de Ciencia, Tecnología e Innovación.
3. La capacitación y formación debe articularse con la política de estímulos y con los procesos de ingreso y permanencia en la carrera especial en la Fiscalía General de la Nación.
4. La capacitación y formación debe complementarse con investigaciones académicas aplicadas que permitan mejorar el desempeño de las funciones de la Fiscalía General de la Nación. En consecuencia, la Dirección de Altos Estudios debe promover la producción académica en la entidad.
5. Deben utilizarse esquemas de formación por microcredenciales (unidades formativas, credenciales modulares y trayectorias flexibles) para garantizar la flexibilidad, pertinencia, profundidad y posible acreditación de los procesos formativos.
6. La Dirección de Altos Estudios debe adelantar procesos de registro y acreditación de las actividades formativas que imparta. Para ello, buscará alianzas estratégicas con instituciones de educación superior u otras escuelas públicas de formación y capacitación con el fin de que reconozcan las microcredenciales como parte de sus programas. Asimismo, dicha dependencia, como escuela pública de formación y capacitación, buscará la acreditación de un programa de formación laboral, conformado por la suma de varias microcredenciales para los perfiles de agentes de protección, analistas, investigadores y peritos.
7. Para facilitar los procesos de acreditación, certificación, convalidación, reconocimiento, homologación u otros que permitan movilidad académica, los procesos de formación se estructuran con base en créditos académicos, de acuerdo con la normatividad nacional vigente.
8. La estructura curricular debe articular perfiles, ciclos y cursos.

8.1. Los perfiles deben describir el tipo de servidor que espera formarse al final del proceso formativo.

8.2. Los ciclos de formación deben agrupar actividades formativas que permitan a los discentes dominar un conjunto de competencias para continuar con el siguiente nivel.

8.3. Los cursos serán la unidad académica básica en la que se desarrollan las competencias y aprendizajes específicos. Cada uno de estos (*i*) estará conformado por unidades de aprendizaje; (*ii*) darán lugar a una microcredencial; y (*iii*) pueden tener uno (1) o más créditos, pero ninguna unidad curricular puede ser inferior a un (1) crédito.

9. Además de la oferta académica estructurada por perfiles, ciclos y cursos, podrán desarrollarse actividades de capacitación y formación complementaria tales como seminarios, conferencias, charlas académicas, jornadas de actualización y espacios similares, cuya duración horaria no da lugar a la asignación de créditos académicos.
10. La Dirección de Altos Estudios promoverá la red de formadores y esquemas de mentoría que permitan la transmisión adecuada del conocimiento, buscando establecer políticas de bienestar y estímulos para los servidores que realicen estas labores.

Artículo 3°. *Delegación*. Delegar en el Director(a) de Altos Estudios las siguientes facultades:

1. Crear, conformar, modificar y/o suprimir los grupos internos de trabajo de la Dirección de Altos Estudios, de conformidad con las competencias legales asignadas a dicha dependencia y el Direccionamiento Estratégico de la entidad.
2. Crear, conformar y organizar un comité técnico para asegurar la calidad y pertinencia de los proyectos de investigación, y permitir su articulación con el Sistema Nacional de Ciencia, Tecnología e Innovación.
3. Modificar y adoptar el Reglamento Académico y de Investigaciones de la Dirección de Altos Estudios de la Fiscalía General de la Nación.
4. Derogar y/o modificar la reglamentación vigente de la Red de Formadores de la Fiscalía General de la Nación.
5. Formular y adoptar los reglamentos y protocolos para la creación, conformación y evaluación de los grupos de investigación.

Parágrafo. La creación, conformación, modificación y/o supresión de grupos internos de trabajo tendrá en cuenta los principios de eficacia, economía, celeridad, imparcialidad, publicidad y un equilibrio racional de los recursos humanos, técnicos y logísticos para el desempeño de sus funciones.

Artículo 4°. *Conformación del Comité de Estímulos*. Modifíquese el artículo 4° de la Resolución número 0-0736 del 20 de diciembre de 2023, el cual quedará de la siguiente manera:

"El Comité de Estímulos estará conformado por:

1) Vicefiscal General de la Nación o su delegada(o), quien lo presidirá.

2) Director(a) Ejecutivo o su delegada(o).

3) Director(a) de Políticas y Estrategia o su delegada(o).

4) Director(a) de Altos Estudios o su delegada(o).

5) Subdirectora (a) de Talento Humano o su delegada(o).

6) Jefe del Departamento de Bienestar y Salud Ocupacional, quien actuará como Secretario Técnico.

7) Un representante principal de los servidores ante el Comité de Evaluación del Desempeño Laborar.

Artículo 5°. *Comunicación*. Comunicar el presente acto administrativo a los servidores públicos de la Fiscalía General de la Nación, para los fines pertinentes.

Artículo 6°. *Vigencia*. La presente resolución rige a partir de la fecha de su publicación y deroga las disposiciones que le sean contrarias.

Publíquese, comuníquese y cúmplase.

Dada en Bogotá, D. C., a 9 de febrero de 2026.

La Fiscal General de la Nación,

Luz Adriana Camargo Garzón.

(C. F.).

RESOLUCIÓN NÚMERO 0-0041 DE 2026

(febrero 10)

por medio de la cual se modifica la Resolución número 0-0298 de 9 de octubre de 2025.

La Fiscal General de la Nación, en uso de las facultades constitucionales y legales, en especial, las conferidas por los artículos 250 y 251 de la Constitución Política, el Decreto Ley 016 del 9 de enero de 2014 y sus modificaciones, la Resolución número 0-0985 del 15 de agosto de 2018, y

CONSIDERANDO:

Que el artículo 45 del Decreto Ley 016 de 9 de enero de 2014 establece que *"Para el desarrollo de la gestión misional, administrativa e investigativa y el mejoramiento de la prestación del servicio, el Fiscal General de la Nación podrá organizar departamentos, unidades y secciones y señalarle sus funciones. Para ello tendrá en cuenta, entre otros principios, el de racionalización del gasto, eficiencia y un equilibrio racional de los recursos humanos, técnicos, financieros y logísticos en las diferentes áreas".*

Que la Resolución número 0-0298 de 9 de octubre de 2025 adscribió los Grupos de Acción Unificada por la Libertad Personal (GAULA) a la Dirección Especializada contra las Organizaciones Criminales y determinó que conocerían de los delitos de extorsión, extorsión agravada, concierto para delinquir agravado por darse para extorsión, secuestro simple, secuestro simple agravado, secuestro extorsivo, secuestro extorsivo agravado, concierto para delinquir por darse para secuestro extorsivo y concierto para delinquir por darse para secuestro, siempre que los hechos correspondan a conductas delictivas cometidas por Grupos Armados Organizados (GAO) y Grupos de Delincuencia Organizada (GDO).

Que en dicha Resolución se señaló que los casos que no cumplan con los criterios de conocimiento de los GAULA, serían remitidos por la Dirección Especializada contra las Organizaciones Criminales a la Dirección Seccional que corresponda de acuerdo con el lugar de ocurrencia del hecho.

Que en virtud de esta distribución de funciones, si bien la Dirección Especializada contra las Organizaciones Criminales tiene adscritos todos los fiscales GAULA, lo cierto es que, paralelamente, las Direcciones Seccionales se vieron en la necesidad de asignar otros fiscales para investigar estos mismos delitos, lo que genera una duplicidad de personal a cargos de idénticos fenómenos criminales.

Que en virtud de lo expuesto, la Fiscal General de la Nación,

RESUELVE:

Artículo 1°. Modificar el artículo tercero de la Resolución número 0-0298 de 9 de octubre de 2025, en el siguiente sentido:

ARTÍCULO TERCERO: ASUNTOS DE CONOCIMIENTO. Los Grupos de Acción Unificada por la Libertad Personal (GAULA) conocerán, en todos los casos, los delitos de la siguiente tabla:

DELITO	ARTÍCULO
Extorsión	Artículo 244 Código Penal
Extorsión agravada por cualquiera de las causales	Artículo 244 y 245 Código Penal
Concierto para delinquir agravado por darse para extorsión	Artículo 340 inciso 2 Código Penal
Secuestro simple	Artículo 168 Código Penal
Secuestro simple agravado por cualquiera de las causales	Artículo 168 y 170 Código Penal
Secuestro extorsivo	Artículo 169 Código Penal
Secuestro extorsivo agravado por cualquier de las causales	Artículo 169 y 170 Código Penal
Concierto para delinquir agravado por darse para secuestro extorsivo	Artículo 340 inciso 2 Código Penal
Concierto para delinquir agravado por darse para secuestro	Artículo 340 inciso 2 Código Penal

Parágrafo: Los actos urgentes de los delitos relacionados en este artículo serán atendidos por los fiscales de los Grupos de Acción Unificada por la Libertad Personal (GAULA), quienes adelantarán las audiencias preliminares y actividades investigativas por este concepto.

Artículo 2°. Los fiscales GAULA serán trasladados a la Dirección Especializada contra las Organizaciones Criminales con la misma carga laboral que tenían asignada cuando hacían parte de la Delegada para la Seguridad Territorial.

Las indagaciones por los delitos señalados en el artículo anterior que estén asignadas a fiscales de las Direcciones Seccionales adscritas a la Delegada para la Seguridad Territorial deberán remitirse a la Dirección Especializada contra las Organizaciones Criminales para que se repartan de manera automática y aleatoria.

Artículo 3°. *Comunicación*. Comunicar la presente decisión a la Delegada contra la Criminalidad Organizada, a la Delegada para la Seguridad Territorial y a la Dirección Especializada contra las Organizaciones Criminales, por cuyo conducto será comunicada a los fiscales, para los fines pertinentes.

Artículo 4° *Vigencia.* La presente resolución rige a partir de la fecha de su expedición y modifica la Resolución número 0-0298 de 9 de octubre de 2025.

Publíquese, comuníquese y cúmplase.

Dada en Bogotá, D. C., a 10 de febrero de 2026.

La Fiscal General de la Nación

Luz Adriana Camargo Garzón.

(C. F.).

RESOLUCIÓN NÚMERO 00837 DE 2026

(febrero 11)

por la cual se adopta el Sistema de Gestión Documental ARKIVA como Sistema de Gestión Documental Electrónico de Archivo (SGDEA) de la Fiscalía General de la Nación y se dictan otras disposiciones.

El Director Ejecutivo, en uso de sus facultades legales, en especial las contempladas en los numerales 2 y 3 del artículo 37 del Decreto Ley 016 de 2014, numeral 16 del artículo 1° de la Resolución número 0-0256 de 2024 y,

CONSIDERANDO:

Que la Ley 594 de 2000, *por medio de la cual se dicta la Ley General de Archivos y se dictan otras disposiciones,* establece la obligación de las entidades públicas de organizar, conservar y garantizar el acceso a los documentos de archivo, con independencia de su soporte o formato.

Que el artículo 21 de la Ley 594 de 2000 dispone que las entidades públicas deberán elaborar y aplicar Programas de Gestión Documental, incorporando el uso de nuevas tecnologías que permitan la adecuada administración de los documentos.

Que la Ley 1712 de 2014, *por medio de la cual se crea la Ley de Transparencia y del Derecho de Acceso a la Información Pública Nacional*, en su artículo 16, establece la obligación de los sujetos obligados de garantizar la adecuada creación, gestión, organización, conservación y disponibilidad de la información pública.

Que el Decreto número 1080 de 2015, Decreto Único Reglamentario del Sector Cultura, en su artículo 2.8.2.5.8, reconoce el Modelo de Requisitos para la Gestión de Documentos Electrónicos de Archivo como un instrumento archivístico, el cual establece los lineamientos que deben cumplir los sistemas de información para la adecuada gestión, conservación y preservación de los documentos electrónicos de archivo, constituyéndose en el referente técnico y funcional que soporta la implementación de ARKIVA-SGDEA.

Que la Fiscalía General de la Nación, mediante el Direccionamiento Estratégico 2024–2028 "Experiencia e Innovación al Servicio de la Justicia", adoptado por la Resolución número 0-0412 de 2024, definió como línea estratégica el fortalecimiento de la transformación digital y el uso intensivo de tecnologías de la información, eje que tiene un impacto tanto desde lo corporativo para el apalancamiento del funcionamiento de la Entidad como desde lo misional.

Que actualmente la Fiscalía General de la Nación utiliza al interior de sus dependencias a nivel nacional el Sistema de Gestión Documental ORFEO, como herramienta tecnológica para la administración y trámite de la documentación institucional, para las comunicaciones tanto de entrada como de salida, y la generación de circulares.

Que, no obstante, lo anterior y atendiendo las nuevas necesidades institucionales en materia de gestión, preservación digital, interoperabilidad, trazabilidad y cumplimiento de los estándares técnicos archivísticos vigentes, se hace necesario adoptar e implementar un Sistema de Gestión Documental Electrónico de Archivo (SGDEA) que responda integralmente a dichos requerimientos, y avanzar en la administración integral de los diferentes tipos documentales que se tramitan al interior de la Entidad.

Que, en desarrollo de dicha estrategia y necesidades, la Fiscalía General de la Nación adelantó la parametrización, configuración, implementación y validación del Sistema de Gestión Documental Electrónico de Archivo (ARKIVA), verificando su alineación con la normatividad archivística vigente, los instrumentos archivísticos institucionales y las necesidades operativas de la Entidad.

Que el Sistema ARKIVA permite la producción, recepción, radicación, trámite, organización, consulta, conservación, disposición final y preservación a largo plazo de los documentos electrónicos de archivo, garantizando los principios archivísticos de autenticidad, integridad, fiabilidad, disponibilidad y trazabilidad de la información.

Que el Comité de Gestión Documental, como instancia asesora en materia archivística, ha estado al frente de la adopción de ARKIVA como Sistema de Gestión Documental Electrónico de Archivo (SGDEA) de la Fiscalía General de la Nación, de conformidad con las funciones que les son establecidas a través del artículo 11 de la Resolución número 01431 de 2025, y el artículo 1° de la Resolución número 07519 del 2025 que modificó el artículo 13 de la Resolución número 01431 de 2025.

Que, en mérito de lo expuesto, y con fundamento en sus facultades constitucionales y legales.

RESUELVE:

Artículo 1°. **Adoptar** el Sistema de Gestión Documental ARKIVA como el Sistema de Gestión Documental Electrónico de Archivo (SGDEA) oficial y único de la Fiscalía

General de la Nación, para la gestión integral de los documentos electrónicos de archivo, a partir del doce (12) de febrero de 2026.

A partir de la fecha indicada, ARKIVA sustituirá de manera inmediata al sistema de gestión documental ORFEO en lo relacionado con la producción, recepción, radicación, trámite y conformación de expedientes electrónicos, conforme al plan de implementación y transición que defina la Subdirección de Gestión Documental en relación con la consulta ocasional que se pueda requerir en Orfeo.

Artículo 2°. El uso del Sistema ARKIVA será obligatorio para todas las dependencias, despachos, direcciones, subdirecciones y demás unidades administrativas y misionales de la Fiscalía General de la Nación en todo el territorio nacional, conforme a los lineamientos que establezca la Dirección Ejecutiva y la Subdirección de Gestión Documental y al progreso de la implementación del sistema para todos los tipos documentales que se generen al interior de la Entidad.

Artículo 3°. El Sistema ARKIVA soportará los procesos de producción, recepción, radicación, trámite, conformación y gestión de expedientes electrónicos, organización, consulta, conservación, disposición final y preservación digital de los documentos electrónicos de archivo, de conformidad con los instrumentos archivísticos institucionales vigentes.

Artículo 4°. La Subdirección de Gestión Documental será responsable de definir los lineamientos archivísticos, técnicos y funcionales para el uso del Sistema de Gestión Documental Electrónico de Archivo (ARKIVA), así como de coordinar su implementación, administración, capacitación y mejora continua.

Los usuarios del Sistema ARKIVA serán responsables de la correcta elaboración, comunicación, trámite y conformación de los expedientes electrónicos, así como del uso adecuado del sistema, de conformidad con los lineamientos, procedimientos e instrumentos archivísticos que establezca la Subdirección de Gestión Documental.

Artículo 5°. **Comunicar** el contenido de la presente resolución a todas las dependencias de la Entidad a nivel nacional y **Ordenar** su publicación en la página web institucional.

Artículo 6°. *Vigencia.* La presente resolución rige a partir de la fecha de su publicación y deroga las disposiciones que le sean contrarias.

Publíquese, comuníquese y cúmplase.

Dada en Bogotá, D. C., a 11 de febrero de 2026.

El Director Ejecutivo,

Alejandro Giraldo López.

(C. F.).

Gobernación de Cundinamarca

Secretaría de Gobierno

Resoluciones

RESOLUCIÓN NÚMERO 38 DE 2025

(mayo 29)

por la cual se aprueba la Reforma a los Estatutos de la Asociación Cívica, sin ánimo de lucro, denominada Cuerpo de Bomberos Voluntarios de Fómeque, Cundinamarca.

El Secretario de Gobierno y Seguridad Ciudadana de Cundinamarca, en ejercicio de las facultades conferidas en la Ley 1575 de 2012, las Resoluciones número 0661 de 2014 y 1127 de 2018, y

CONSIDERANDO:

Que el Cuerpo de Bomberos Voluntarios de Fómeque, Cundinamarca, fue creado con Personería Jurídica reconocida a través de la Resolución número 0024 del 23 de junio de 2016, proferida por la Secretaría de Gobierno de Cundinamarca, y con estatutos aprobados en el mismo acto administrativo.

Que mediante petición del Comandante y Representante legal del Cuerpo de Bomberos Voluntarios de Fómeque, Cundinamarca, radicada el 27 que mayo de 2025, con el número interno del Sistema Cóndor número GOB-E-CR-2025-0016954 se solicitó la aprobación de la reforma Estatutaria.

Que de acuerdo a certificación del Consejo de Dignatarios del CBV de Fómeque aportada por el Representante Legal de la Institución bomberil, en la cual consta que el día 26 de mayo de 2025 se debatió y aprobó la reforma Estatutaria acorde con la normatividad vigente a saber: Ley 1575 de 21 de agosto 2012, "por medio de la cual se establece la Ley General de Bomberos de Colombia"; Decreto número 953 de 1997, "por el cual se dicta el Reglamento Disciplinario para el personal de los Cuerpos de Bomberos"; Resolución número 0661 de 2014, "por la Cual se Adopta el Reglamento Administrativo, Operativo Técnico y Académico de los Bomberos de Colombia", expedida por el Ministro del Interior y la Resolución número 1127 de 2018, "por medio de la cual se modifican algunos artículos del Reglamento Administrativo, Operativo, Técnico y Académico de los Bomberos de Colombia adoptado por la Resolución número 661 de 2014".

Que en desarrollo del literal b) del artículo 18 de la ley 1575 de "2012, corresponde a las Secretarías de Gobierno Departamentales, el reconocimiento de la personería jurídica y por ende la aprobación de sus Estatutos, que como en esta eventualidad han sido modificados conforme a las disposiciones legales vigentes.

Que, en mérito de lo expuesto, resulta procedente aprobar la reforma enunciada, por lo tanto:

RESUELVE:

Artículo 1°. Aprobar la reforma estatutaria del Cuerpo de Bomberos Voluntarios de Fómeque, Cundinamarca, de acuerdo a la solicitud señalada en los considerandos.

Artículo 2°. La Presente resolución rige a partir de su publicación.

Parágrafo. Para el efecto, debe publicarse en el ***Diario Oficial***, por cuenta de los interesados, en un término no mayor de un (01) mes. De esta publicación se presentará un ejemplar a la Secretaría de Gobierno y Seguridad Ciudadana de Cundinamarca, para que surta sus efectos legales y obre en la carpeta administrativa de la unidad Bomberil correspondiente.

Publíquese, comuníquese y cúmplase.

Dada en Bogotá, D. C., a 29 de mayo 2025

El Secretario de Gobierno y Seguridad Ciudadana,

Luis Fernando Navarro Jiménez.

Imprenta Nacional de Colombia. Recibo 12998. 12-II-2026. Valor $376.994.

Secretaría de Salud de Santander

Resoluciones

RESOLUCIÓN NÚMERO 06315 DE 2025

(abril 21)

por el cual se otorga una Credencial de Expendedor de Drogas.

El Secretario de Salud de Santander, en uso de sus facultades legales conferidas por la Ley 17 de 1974, Decreto número 780 de 2016 y Resolución número 13370 de 1990, y

CONSIDERANDO:

Que, Yenny Paola Rueda Quintero, identificada con cédula de ciudadanía número 1143128989 expedida en Barranquilla (Atlántico), presentó ante la Secretaría de Salud de Santander, solicitud para la expedición de la Credencial de Expendedor de Drogas.

Que, revisado los documentos aportados en la solicitud, se constató que los mismos dan cumplimiento a los requisitos exigidos en el artículo 2.7.2.3.5.4. del Decreto Único Reglamentario del Sector Salud y Protección Social 780 de 2016 y artículo 1° de la Resolución número 13370 de 1990, expedido por el Ministerio de Salud.

Que, en virtud de lo anterior, el Secretario de Salud de Santander,

RESUELVE:

Artículo 1°. Otórguesele Credencial de Expendedor de Drogas a Yenny Paola Rueda Quintero, identificada con cédula de ciudadanía número 1143128989 expedida en Barranquilla (Atlántico), el cual la faculta para dirigir un establecimiento farmacéutico denominado droguería.

Artículo 2°. Esta Credencial No Faculta a su titular, ejercer actos propios del ejercicio de la Farmacia y la Medicina.

Artículo 3°. Notificar personalmente del contenido de la presente resolución a Yenny Paola Rueda Quintero o su apoderado, haciéndole saber que, contra la misma procede el Recurso de Reposición ante este Despacho, el cual debe interponerse dentro de los diez (10) días hábiles siguientes a la notificación.

Artículo 4°. La presente resolución deberá exhibirse al público en la respetiva droguería y rige a partir de la fecha de su ejecutoria.

Notifíquese, publíquese y cúmplase.

Dada en Bucaramanga, a 21 de abril de 2025.

El Secretario de Salud de Santander,

Edwin Antonio Prada Ramírez.

Imprenta Nacional de Colombia. Recibo Banco Agrario de Colombia 0846940. 10-XI-2025. Valor $68.600.

RESOLUCIÓN NÚMERO 27682 DE 2025

(diciembre 18)

por el cual se otor a una Credencial de Expendedor de Drogas.

El Secretario de Salud de Santander, en uso de sus facultades legales conferidas por la Ley 17 de 1974, Decreto número 780 de 2016 y Resolución número 13370 de 1990, y

CONSIDERANDO:

Que, Luis Arturo Rodríguez, identificado con cédula de ciudadanía número 13489861 expedida en Cúcuta (Norte de Santander), presentó ante la Secretaría de Salud de Santander, solicitud para la expedición de la Credencial de Expendedor de Drogas.

Que, revisado los documentos aportados en la solicitud, se constató que los mismos dan cumplimiento a los requisitos exigidos en el artículo 2.7.2.3.5.4. del Decreto Único Reglamentario del Sector Salud y Protección Social 780 de 2016 y artículo 1° de la Resolución número 13370 de 1990, expedido por el Ministerio de Salud.

Que, en virtud de lo anterior, el Secretario de Salud de Santander,

RESUELVE:

Artículo 1°. Otórguesele Credencial de Expendedor de Drogas a Luis Arturo Rodríguez, identificado con cédula de ciudadanía número 13489861 expedida en Cúcuta (Norte de Santander), el cual lo faculta para dirigir un establecimiento farmacéutico denominado droguería.

Artículo 2°. Esta Credencial No Faculta a su titular, ejercer actos propios del ejercicio de la Farmacia y la Medicina.

Artículo 3°. Notificar personalmente del contenido de la presente resolución a Luis Arturo Rodríguez o su apoderado, haciéndole saber que, contra la misma procede el Recurso de Reposición ante este Despacho, el cual debe interponerse dentro de los diez (10) días hábiles siguientes a la notificación.

Artículo 4°. La presente resolución deberá exhibirse al público en la respetiva droguería y rige a partir de la fecha de su ejecutoria.

Notifíquese, publíquese y cúmplase.

Dada en Bucaramanga, a 18 de diciembre de 2025.

El Secretario de Salud de Santander,

Edwin Antonio Prada Ramírez.

Imprenta Nacional de Colombia. Recibo Banco Agrario de Colombia 0846946. 16-I-2026. Valor $63.100.

RESOLUCIÓN NÚMERO 27683 DE 2025

(diciembre 18)

por el cual se otorga una Credencial de Expendedor de Drogas.

El Secretario de Salud de Santander, en uso de sus facultades legales conferidas por la Ley 17 de 1974, Decreto número 780 de 2016 y Resolución número 13370 de 1990, y

CONSIDERANDO:

Que, Sandra Milena Mantilla Otero, identificada con cédula de ciudadanía número 1098805456 expedida en Bucaramanga (Santander), presentó ante la Secretaría de Salud de Santander, solicitud para la expedición de la Credencial de Expendedor de Drogas.

Que, revisado los documentos aportados en la solicitud, se constató que los mismos dan cumplimiento a los requisitos exigidos en el artículo 2.7.2.3.5.4. del Decreto Único Reglamentario del Sector Salud y Protección Social 780 de 2016 y artículo 1° de la Resolución número 13370 de 1990, expedido por el Ministerio de Salud.

Que, en virtud de lo anterior, el Secretario de Salud de Santander,

RESUELVE:

Artículo 1°. Otórguesele Credencial de Expendedor de Drogas a Sandra Milena Mantilla Otero, identificada con cédula de ciudadanía número 1098805456 expedida en Bucaramanga (Santander), el cual la faculta para dirigir un establecimiento farmacéutico denominado Droguería.

Artículo 2°. Esta Credencial No Faculta a su titular, ejercer actos propios del ejercicio de la Farmacia y la Medicina.

Artículo 3°. Notificar personalmente del contenido de la presente resolución a Sandra Milena Mantilla Otero o su apoderado, haciéndole saber que, contra la misma procede el Recurso de Reposición ante este Despacho, el cual debe interponerse dentro de los diez (10) días hábiles siguientes a la notificación.

Artículo 4°. La presente resolución deberá exhibirse al público en la respetiva Droguería y rige a partir de la fecha de su ejecutoria.

Notifíquese, publíquese y cúmplase.

Dada en Bucaramanga, a 18 de diciembre de 2025.

El Secretario de Salud de Santander,

Edwin Antonio Prada Ramírez.

Imprenta Nacional de Colombia. Recibo Banco Agrario de Colombia 0846948. 16-I-2026. Valor $63.100.

RESOLUCIÓN NÚMERO 27684 DE 2025

(diciembre 18)

por el cual se otorga una Credencial de Expendedor de Drogas.

El Secretario de Salud de Santander, en uso de sus facultades legales conferidas por la Ley 17 de 1974, Decreto número 780 de 2016 y Resolución número 13370 de 1990, y

CONSIDERANDO:

Qué, Domingo Eduardo Ramírez Lizarazo, identificado con cedula de ciudadanía número 1101683972 expedida en Socorro (Santander), presentó ante la Secretaría de Salud de Santander, solicitud para la expedición de la Credencial de Expendedor de Drogas.

Que, revisado los documentos aportados en la solicitud, se constató que los mismos dan cumplimiento a los requisitos exigidos en el artículo 2.7.2.3.5.4. del Decreto Único Reglamentario del Sector Salud y Protección Social 780 de 2016 y artículo 1° de la Resolución número 13370 de 1990, expedido por el Ministerio de Salud.

Que, en virtud de lo anterior, el Secretario de Salud de Santander,

RESUELVE:

Artículo 1°. Otórguesele Credencial de Expendedor de Droga a Domingo Eduardo Ramírez Lizarazo, identificado con cédula de ciudadanía número 1101683972 expedida en Socorro (Santander), el cual lo faculta para dirigir un establecimiento farmacéutico denominado Droguería.

Artículo 2°. Esta Credencial No Faculta a su titular, ejercer actos propios del ejercicio de la Farmacia y la Medicina.

Artículo 3°. Notificar personalmente del contenido de la presente resolución a Domingo Eduardo Ramírez Lizarazo o su apoderado haciéndole saber que, contra la misma procede el Recurso de Reposición ante el Despacho, el cual debe interponerse dentro de los diez (10) días hábiles siguientes a la notificación.

Artículo 4°. La presente resolución deberá exhibirse al público en la respetiva Droguería y rige a partir de la fecha de su ejecutoria.

Notifíquese, publíquese y cúmplase.

Dada en Bucaramanga, a 18 de diciembre de 2025.

El Secretario de Salud de Santander,

Edwin Antonio Prada Ramírez.

Imprenta Nacional de Colombia. Recibo Banco Agrario de Colombia 0846947. 16-I-2026. Valor $63.100.

RESOLUCIÓN NÚMERO 27808 DE 2025

(diciembre 23)

por el cual se otorga una Credencial e Expendedor de Drogas.

El Secretario de Salud de Santander, en uso de sus facultades legales conferidas por la Ley 17 de 1974, Decreto número 780 de 2016 y Resolución número 13370 de 1990, y

CONSIDERANDO:

Que, Zuleima Sala Beleño, identificada con cédula de ciudadanía número 40879653 expedida en Maicao (Guajira), presentó ante la· Secretaría de Salud de Santander, solicitud para la expedición de la Credencial de Expendedor de Drogas.

Que; revisado los documentos aportados en la solicitud, se constató que los mismos dan cumplimiento a los requisitos exigidos en el artículo 2.7.2.3.5.4. del Decreto Único Reglamentario del Sector Salud y Protección Social 780 de 2016 y artículo 1° de la Resolución número 13370 de 1990, expedido por el Ministerio de Salud.

Que, en virtud de lo anterior, el Secretario de Salud de Santander,

RESUELVE:

Artículo 1°. Otórguesele Credencial de Expendedor de Drogas a Zuleima Sala Beleño, identificada con cédula de ciudadanía número 40879653 expedida en Maicao (Guajira), el cual la faculta para dirigir un establecimiento farmacéutico denominado Droguería.

Artículo 2°. Esta Credencial No Faculta a su titular, ejercer actos propios del ejercicio de la Farmacia y la Medicina.

Artículo 3°. Notificar personalmente del contenido de la presente resolución a Zuleima Sala Beleño o su apoderado, haciéndole saber que, contra la misma procede el Recurso de Reposición ante este Despacho, el cual debe interponerse dentro de los diez (10) días hábiles siguientes a la notificación.

Artículo 4°. La presente resolución deberá exhibirse al público en la respectiva Droguería y rige a partir de la fecha de su ejecutoria.

Notifíquese, publíquese y cúmplase.

Dada en Bucaramanga, a 23 de diciembre de 2025.

El Secretario de Salud de Santander,

Edwin Antonio Prada Ramírez.

Imprenta Nacional de Colombia. Recibo Banco Agrario de Colombia 0846941. 16-I-2026. Valor $63.100.

RESOLUCIÓN NÚMERO 27811 DE 2025

(diciembre 23)

por el cual se otorga una Credencial de Expendedor de Drogas.

El Secretario de Salud de Santander, en uso de sus facultades legales conferidas por la Ley 17 de 1974, Decreto número 780 de 2016 y Resolución número 13370 de 1990, y

CONSIDERANDO:

Que, Rossana Smith Caballero Caballero, identificada con cédula de ciudadanía número 1095830275 expedida en Floridablanca (Santander), presentó ante la Secretaría de Salud de Santander, solicitud para la expedición de la Credencial Expendedor de Drogas.

Que, revisado los documentos aportados en la solicitud, se constató que los mismos dan cumplimiento a los requisitos exigidos en el artículo 2.7.2.3.5.4. del Decreto Único Reglamentario del Sector Salud y Protección Social 780 de 2016 y artículo 1° de la Resolución número 13370 de 1990, expedido por el Ministerio de Salud.

Que, en virtud de lo anterior, el Secretario de Salud de Santander,

RESUELVE:

Artículo 1°. Otórguesele Credencial de Expendedor de Drogas a Rossana Smith Caballero Caballero, identificada con cédula de ciudadanía número 1095830275 expedida en Floridablanca (Santander), el cual la faculta para dirigir un establecimiento farmacéutico denominado Droguería.

Artículo 2°. Esta Credencial No Faculta a su titular, ejercer actos propios del ejercicio de la Farmacia y la Medicina.

Artículo 3°. Notificar personalmente del contenido de la presente resolución a Rossana Smith Caballero Caballero o su apoderado, haciéndole saber que, contra la misma procede el Recurso de Reposición ante este Despacho, el cual debe interponerse dentro de los diez (10) días hábiles siguientes a la notificación.

Artículo 4°. La presente resolución deberá exhibirse al público en la respectiva Droguería y rige a partir de la fecha de su ejecutoria.

Notifíquese, publíquese y cúmplase.

Dada en Bucaramanga, a 23 de diciembre de 2025.

El Secretario de Salud de Santander,

Edwin Antonio Prada Ramírez.

Imprenta Nacional de Colombia. Recibo Banco Agrario de Colombia 0846945. 16-I-2026. Valor $63.100.

RESOLUCIÓN NÚMERO 27812 DE 2025

(diciembre 23)

por el cual se otorga una Credencial de Expendedor de Drogas.

El Secretario de Salud de Santander, en uso de sus facultades legales conferidas por la Ley 17 de 1974, Decreto número 780 de 2016 y Resolución número 13370 de 1990, y

CONSIDERANDO:

Que, Gina Paola Rojas Suárez, identificada con cédula de ciudadanía número 1100956984 expedida en San Gil (Santander), presentó ante la Secretaría de Salud de Santander, solicitud para la expedición de la Credencial de Expendedor de Drogas.

Que, revisado los documentos aportados en la solicitud, se constató que los mismos dan cumplimiento a los requisitos exigidos en el artículo 2.7.2.3.5.4. del Decreto Único Reglamentario del Sector Salud y Protección Social 780 de 2016 y artículo 1° de la Resolución número 13370 de 1990, expedido por el Ministerio de Salud.

Que, en virtud de lo anterior, el Secretario de Salud de Santander,

RESUELVE:

Artículo 1°. Otórguesele Credencial de Expendedor de Drogas a Gina Paola Rojas Suárez, identificado con cédula de ciudadanía número 1100956984 expedida en San Gil (Santander), el cual la faculta para dirigir un establecimiento farmacéutico denominado Droguería.

Artículo 2°. Esta Credencial No Faculta a su titular, ejercer actos propios del ejercicio de la Farmacia y la Medicina.

Artículo 3°. Notificar personalmente del contenido de la presente resolución a Gina Paola Rojas Suárez o su apoderado, haciéndole saber que, contra la misma procede el Recurso de Reposición ante este Despacho, el cual debe interponerse dentro de los diez (10) días hábiles siguientes a la notificación.

Artículo 4°. La presente resolución deberá exhibirse al público respectiva Droguería y rige a partir de la fecha de su ejecutoria.

Notifíquese, publíquese y cúmplase.

El Secretario de Salud de Santander,

Edwin Antonio Prada Ramírez.

Imprenta Nacional de Colombia. Recibo Banco Agrario de Colombia 0846942. 16-I-2026. Valor $63.100.

RESOLUCIÓN NÚMERO 27990 DE 2025

(diciembre 23)

por el cual se otorga una Credencial de Expendedor de Drogas.

El Secretario de Salud de Santander, en uso de sus facultades legales conferidas por la Ley 17 de 1974, Decreto número 780 de 2016 y Resolución número 13370 de 1990, y

CONSIDERANDO:

Que, Nay de Jesús Hernández Osorio, identificado con cédula de ciudadanía número 1096196615 expedida en Barrancabermeja (Santander), presentó ante la Secretaría de Salud de Santander, solicitud para la expedición de la Credencial de Expendedor de Drogas.

Que, revisado los documentos aportados en la solicitud, se constató que los mismos dan cumplimiento a los requisitos exigidos en el artículo 2.7.2.3.5.4. del Decreto Único Reglamentario del Sector Salud y Protección Social 780 de 2016 y artículo 1° de la Resolución número 13370 de 1990, expedido por el Ministerio de Salud.

Que, en virtud de lo anterior, el Secretario de Salud de Santander,

RESUELVE:

Artículo 1°. Otórguesele Credencial de Expendedor de Drogas a Nay de Jesús Hernández Osorio, identificado con cédula de ciudadanía número 1096196615 expedida en Barrancabermeja (Santander) el cual lo faculta para dirigir un establecimiento farmacéutico denominado Droguería.

Artículo 2°. Esta Credencial No Faculta a su titular, ejercer actos propios del ejercicio de la Farmacia y la Medicina.

Artículo 3°. Notificar personalmente del contenido de la presente resolución a Nay de Jesús Hernández Osorio o su apoderado, haciéndole saber que, contra la misma procede el Recurso de Reposición ante este Despacho el cual debe interponerse dentro de los diez (10) días hábiles siguientes a la notificación.

Artículo 4°. La presente resolución deberá exhibirse al público en la respectiva Droguería y rige a partir de la fecha de su ejecutoria.

Notifíquese, publíquese y cúmplase.

Dada en Bucaramanga a 23 de diciembre de 2025.

El Secretario de Salud de Santander,

Edwin Antonio Prada Ramírez.

Imprenta Nacional de Colombia. Recibo Banco Agrario de Colombia 0847439. 16-I-2026. Valor $63.100.

RESOLUCIÓN NÚMERO 27992 DE 2025

(diciembre 23)

por el cual se otorga una Credencial de Expendedor de Drogas.

El Secretario de Salud de Santander, en uso de sus facultades legales conferidas por la Ley 17 de 1974, Decreto número 780 de 2016 y Resolución número 13370 de 1990, y

CONSIDERANDO:

Que, Álvaro Gómez Villalba, identificado con cédula de ciudadanía número 91155079 expedida en Floridablanca (Santander), presentó ante la Secretaría de Salud de Santander, solicitud para la expedición de la Credencial de Expendedor de Drogas.

Que, revisado los documentos aportados en la solicitud, se constató que los mismos dan cumplimiento a los requisitos exigidos en el artículo 2.7.2.3.5.4. del Decreto Único Reglamentario del Sector Salud y Protección Social 780 de 2016 y artículo 1° de la Resolución número 13370 de 1990, expedido por el Ministerio de Salud.

Que, en virtud de lo anterior, el Secretario de Salud de Santander,

RESUELVE:

Artículo 1°. Otórguesele Credencial de Expendedor de Drogas a Álvaro Gómez Villalba, identificado con cédula de ciudadanía número 91155079 expedida en Floridablanca (Santander), el cual lo faculta para dirigir un establecimiento farmacéutico denominado Droguería.

Artículo 2°. Esta Credencial No Faculta a su titular, ejercer actos propios del ejercicio de la Farmacia y la Medicina.

Artículo 3°. Notificar personalmente del contenido de la presente resolución a Álvaro Gómez Villalba o su apoderado, haciéndole saber que, contra la misma procede el Recurso de Reposición ante este Despacho, el cual debe interponerse dentro de los diez (10) días hábiles siguientes a la notificación.

Artículo 4°. La presente resolución deberá exhibirse al público en la respectiva Droguería y rige a partir de la fecha de su ejecutoria.

Notifíquese, publíquese y cúmplase.

Dada en Bucaramanga a 23 de diciembre de 2025.

El Secretario de Salud de Santander,

Edwin Antonio Prada Ramírez.

Imprenta Nacional de Colombia. Recibo Banco Agrario de Colombia 0855868. 26-I-2026. Valor $63.100.

Jurisdicción Especial para la Paz

Acuerdos

ACUERDO AOG NÚMERO 004 DE 2026

(febrero 10)

por el cual se prorroga la movilidad de la servidora Angélica Beatriz Páez Vargas hacia la Sala de Definición de Situaciones Jurídicas.

El Órgano de Gobierno de la Jurisdicción Especial para la Paz (JEP), en ejercicio de sus facultades constitucionales, legales y reglamentarias, en especial las contenidas en el parágrafo 2º del artículo transitorio 5º de la Constitución Política, adoptado por el Acto Legislativo 01 de 2017, el artículo 110 de la Ley 1957 de 2019 y los artículos 15 literal a) y 43 del Acuerdo ASP número 001 de 2020, y

CONSIDERANDO:

Que el artículo transitorio 5 del Acto Legislativo 01 del 2017 creó la Jurisdicción Especial para la Paz (JEP), con autonomía administrativa, presupuestal y técnica.

Que, adicionalmente, respecto de su naturaleza jurídica, el mismo artículo del citado Acto Legislativo señala que la JEP estará sujeta a un régimen legal propio y se encargará de administrar justicia de manera transitoria y autónoma.

Que el inciso 6° del artículo transitorio 12 de la norma referida dispone que los magistrados de la JEP, sin incluir normas procesales, adoptarán el reglamento de funcionamiento y organización de la entidad.

Que el artículo 75 de la Ley 1957 de 2019, Estatutaria de la JEP, dispone que la entidad adoptará su reglamento de funcionamiento y organización, dentro del cual se establecerán los criterios de movilidad entre los magistrados de Salas y Secciones, en función de la acumulación de trabajo.

Que el artículo 13 del Acuerdo ASP número 001 de 2020 –Reglamento General de la JEP–, señala que le corresponde al Órgano de Gobierno establecer los objetivos, planificación, orientación de la acción y fijación de la estrategia general de la Jurisdicción.

Que, adicionalmente, el literal a) del artículo 15 del referido Reglamento General establece que el Órgano de Gobierno decidirá las solicitudes de movilidad de los magistrados o magistradas y/o de los integrantes de la planta adscrita a sus despachos, de conformidad con el artículo 43 *ibidem*.

Que el Órgano de Gobierno, mediante Acuerdo AOG 005 del 12 de febrero de 2025, dispuso la terminación anticipada de la movilidad de la servidora Angélica Beatriz Páez Vargas en la Secretaría General Judicial y aprobó una nueva movilidad de la servidora hacia la Sala de Definición de Situaciones Jurídicas, con dedicación de tiempo completo por el término de un (1) año contado desde la aprobación de dicho acto administrativo.

Que mediante oficio PSDSJ número 004 2026 del 21 de enero de 2026, el magistrado Mauricio García Cadena, presidente de la SDSJ, solicitó la prórroga de la movilidad de la servidora Angélica Beatriz Páez Vargas, aprobada mediante Acuerdo AOG número 005 de 2025, con dedicación de tiempo completo por el término de un (1) año adicional, teniendo en cuenta que la vigencia de la movilidad culmina el 11 de febrero del año en curso.

Que en la citada solicitud de prórroga el magistrado Mauricio García Cadena, presidente de la SDSJ manifestó que "*En atención a la labor que viene desarrollando la profesional Angélica Páez en la Presidencia de la SDSJ y a la necesidad de seguir contando con su apoyo en el trámite de los distintos asuntos de la Sala, me permito solicitar la aprobación de la prórroga de su movilidad en la Presidencia de la Sala de Definición de Situaciones Jurídicas, con dedicación de tiempo completo por el término de un año más*".

Que mediante oficio Prs-015-2026 de 26 enero de 2026 el magistrado Alejandro Ramelli Arteaga, presidente de la JEP, manifestó su aprobación a la prórroga de la movilidad de la servidora Angélica Beatriz Páez Vargas, profesional especializado grado 33 del despacho de Presidencia, en los términos solicitados por el magistrado Mauricio García Cadena mediante oficio PSDSJ número 004-2026, esto es, por un año con dedicación de tiempo completo para apoyar distintos asuntos a cargo de esa instancia.

Que la solicitud de prórroga de la movilidad de la servidora Angélica Beatriz Páez Vargas hacia la Sala de Definición de Situaciones Jurídicas cumple los requisitos del artículo 43 del Acuerdo ASP 001 de 2020 –Reglamento General de la JEP–.

Que el Órgano de Gobierno aprobó la suscripción del presente acuerdo por parte del presidente y del secretario ejecutivo.

En mérito de lo expuesto,

ACUERDA:

Artículo 1°. Prorrogar la movilidad de la servidora Angélica Beatriz Páez Vargas, profesional grado 33 de la Presidencia de la JEP, hacia la Sala de Definición de Situaciones Jurídicas, con dedicación de tiempo completo por el término de un (1) año contado a partir del 12 de febrero de 2026.

Artículo 2°. Comunicar el presente acuerdo a la Subdirección de Talento Humano de la Jurisdicción Especial para la Paz.

Artículo 3°. El presente acuerdo rige a partir de su publicación.

Publíquese, comuníquese y cúmplase.

Dado en Bogotá D. C., a 10 de febrero de 2026.

El Presidente,

Alejandro Ramelli Arteaga.

El Secretario Ejecutivo,

Harvey Danilo Suárez Morales.

(C. F.).

Enrique Sarmiento Cáceres

Avisos

CIERRE DE CONSULTORIO

Se informa a la comunidad que el consultorio de Odontología del doctor Enrique Sarmiento Cáceres cesará actividades a partir del 20 de febrero de 2026. De conformidad con la normativa vigente en materia de historia clínica y protección de datos personales, se invita a los pacientes atendidos en este consultorio a solicitar copia de su historia clínica.

La entrega se realizará previa solicitud del titular o su representante debidamente autorizado, presentando documento de identidad. Las solicitudes podrán realizarse en la siguiente dirección: calle 140 # 12B-61, Local 10, Consultorio 101, o al celular 3155550726.

Las historias clínicas serán conservadas conforme a los términos establecidos por la ley.

(Primer aviso).

Enrique Sarmiento Cáceres,

Cédula de ciudadanía número 80195034,

Imprenta Nacional de Colombia. Recibo Banco Davivienda 14470362. 11-II-2026. Valor $ 89.200.

CONTENIDO

PODER PÚBLICO – RAMA LEGISLATIVA

Págs.

Ley 2565 de 2026, mediante la cual se prorroga el Decreto Ley 893 de 2017, se promueve el fortalecimiento institucional de los municipios pertenecientes a los Programas de Desarrollo con Enfoque Territorial (PDET), y se dictan otras disposiciones. 1

Ley 2566 de 2026, por medio del cual se establecen las principales líneas de gestión para el abordaje intersectorial de las Infecciones de Transmisión Sexual (ITS), el VIH/Sida, la Coinfección TB/VIH y las Hepatitis B y C en el territorio nacional y se dictan otras disposiciones. 2

PRESIDENCIA DE LA REPÚBLICA

Decreto número 0152 de 2026, por medio del cual se acepta una renuncia y se realiza un nombramiento. 6

Objeción presidencial al proyecto de ley número 456 de 2024 Cámara, 154 de 2025 Senado, por medio de la cual se reconoce, exalta y declara patrimonio cultural inmaterial de la Nación el festival nacional del caimán cienaguero del municipio de Ciénaga en el departamento del Magdalena y se dictan otras disposiciones. 7

MINISTERIO DE HACIENDA Y CRÉDITO PÚBLICO

FE DE ERRATAS

Resolución número 0035 de 2026, por la cual se ordena el gasto del Servicio de la Deuda del Presupuesto General de la Nación. 9

Resolución número 0310 de 2026, por la cual se efectúa una modificación al Anexo del Decreto de Liquidación en el Presupuesto de Gastos de Funcionamiento del Ministerio de Hacienda y Crédito Público para la vigencia fiscal de 2026. 13

Resolución número 0311 de 2026, por la cual se desagregan las apropiaciones del Presupuesto General de la Nación de la vigencia 2026 asignadas al Ministerio de Hacienda y Crédito Público - Unidad Gestión General para el rubro CAPITALIZACIÓN DE ENTIDADES PÚBLICAS. 14

Resolución número 0314 de 2026, por la cual se desagregan las apropiaciones del Presupuesto General de la Nación de la vigencia 2026 asignadas al Ministerio de Hacienda y Crédito Público - Unidad Gestión General para el proyecto de inversión DESARROLLO E IMPLEMENTACIÓN DE UNA ESTRATEGIA PARA COBERTURAS DE LOS PRECIOS DEL PETRÓLEO PARA COLOMBIA NACIONAL. 15

MINISTERIO DE AGRICULTURA Y DESARROLLO RURAL

Resolución número 000044 de 2026, por la cual se declara un Área de Protección para la Producción de Alimentos (APPA) en los municipios de Fresno, Herveo y Murillo en el departamento del Tolima y se dictan otras disposiciones. 16

MINISTERIO DE SALUD Y PROTECCIÓN SOCIAL

Resolución número 000116 de 2026, por la cual se modifica el artículo 4° y los anexos técnicos adoptados en el artículo 2° de la Resolución número 315 de 2020, para actualizar los listados de estupefacientes, psicotrópicos, precursores y demás sustancias sometidas a fiscalización, de aquellas clasificadas como monopolio del Estado y de los medicamentos de control especial de uso humano y veterinario, y se dictan otras disposiciones. 19

SUPERINTENDENCIAS

Superintendencia de Transporte

Unidades Administrativas Especiales

Edicto por fallecimiento de servidor público señor Juan Camilo Rodríguez Socha (q. e. p. d) fallecido el 24 de noviembre de 2025 26

Dirección de Impuestos y Aduanas Nacionales

Resolución número 000006 de 2026, por la cual se modifica el artículo 36 del Capítulo IV de la Resolución número 000091 de 2021: "Por la cual se adopta el Modelo de Gestión Jurídica para la Unidad Administrativa Especial Dirección de Impuestos y Aduanas Nacionales (DIAN). 27

Circular número 12757000005948 de 2026 27

Comisión de Regulación de Energía y Gas

Auto número 0000693 de 2026 29

Unidad Administrativa Especial de Pensiones de Cundinamarca

El Subdirector de Prestaciones Económicas hace saber que la señora Nelly Sofía Morales Mantilla falleció el día 30 de julio de 2023 29

ESTABLECIMIENTOS PÚBLICOS

Instituto Colombiano Agropecuario

Resolución número 00000578 de 2026, por medio de la cual se suspende temporalmente la emisión de documentos zoosanitarios de importación (DZI) para aves vivas, material genético, productos y subproductos de riesgo susceptibles de transmitir la enfermedad de Newcastle, procedentes del Reino de España y se dictan otras disposiciones. 30

Resolución número 00001129 de 2026, por la cual se suspende temporalmente la emisión de Documentos Zoosanitarios de Importación (DZI) para bovinos, bufalinos, productos y subproductos de riesgo susceptibles de transmitir la enfermedad de la Dermatosis Nodular Contagiosa, procedentes del Reino de España, y se establecen otras disposiciones. 31

Resolución número 00001311 de 2026, por medio de la cual se establecen los requisitos fitosanitarios para la importación a Colombia de esquejes (sin raíz) de mango (Mangifera indica L.) de origen y procedencia Estados Unidos, para uso comercial ensayo y/o siembra. 32

Resolución número 00034876 de 2025, por la cual se suspende temporalmente la emisión de Documentos Zoosanitarios de Importación (DZI) para productos y subproductos de origen porcino procedentes de la República Italiana, ante la presencia del virus de la Peste Porcina Africana (PPA) en animales silvestres, y se dictan otras disposiciones. 33

Resolución número 00034883 de 2025, por la cual se suspende temporalmente la emisión de Documentos Zoosanitarios de Importación (DZI) para productos y subproductos de origen porcino procedentes de la República Federal de Alemania ante la presencia del virus de la Peste Porcina Africana (PPA) en animales silvestres y se dictan otras disposiciones. 34

Instituto Geográfico Agustín Codazzi

Territorial Boyacá

Resolución número 15-000-0014-2026 de 2026, por medio de la cual se suspenden términos en todos los trámites catastrales, actuaciones, procedimientos administrativos y misionales para el municipio de Pauna en la Dirección Territorial Boyacá. 35

Territorial Meta

Resolución número 50-000-014-2026 de 2026, Modificación parcial de zonas homogéneas físicas y geoeconómicas rurales del municipio de puerto lleras - departamento del Meta. 36

Instituto Nacional de Vigilancia de Medicamentos y Alimentos

La señora Sandra Patricia Rojas Bojacá, se desempeñó en este Instituto, hasta el día de su fallecimiento 40

Corporaciones Autónomas Regionales

Corporación Autónoma Regional del Valle del Cauca

Resolución 0100 número 0700 - 1242 de 2026, por la cual se actualiza la escala tarifaria por los servicios de evaluación y seguimiento establecida en la Resolución 0100 número 0700-0743 del 30 de enero de 2025. 40

VARIOS

Fiscalía General de la Nación

Resolución número 0-0038 de 2026, por la cual se establecen unos lineamientos para la capacitación y formación en la Fiscalía General de la Nación, se delegan unas funciones y se dictan otras disposiciones. 41

Resolución número 0-0041 de 2026, por medio de la cual se modifica la Resolución número 0-0298 de 9 de octubre de 2025. 43

Resolución número 00837 de 2026, por la cual se adopta el Sistema de Gestión Documental ARKIVA como Sistema de Gestión Documental Electrónico de Archivo (SGDEA) de la Fiscalía General de la Nación y se dictan otras disposiciones. 43

Secretaría de Gobierno de Cundinamarca

Resolución número 38 de 2025, por la cual se aprueba la Reforma a los Estatutos de la Asociación Cívica, sin ánimo de lucro, denominada Cuerpo de Bomberos Voluntarios de Fómeque, Cundinamarca. 44

Gobernación de Santander

Secretaría de Salud

Resolución número 06315 de 2025, por el cual se otorga una Credencial de Expendedor de Drogas. 44

Resolución número 27682 de 2025, por el cual se otor a una Credencial de Expendedor de Drogas. 45

Resolución número 27683 de 2025, por el cual se otorga una Credencial de Expendedor de Drogas. 45

Resolución número 27684 de 2025, por el cual se otorga una Credencial de Expendedor de Drogas. 45

Resolución número 27808 de 2025, por el cual se otorga una Credencial de Expendedor de Drogas. 45

Resolución número 27811 de 2025, por el cual se otorga una Credencial de Expendedor de Drogas. 46

Resolución número 27812 de 2025, por el cual se otorga una Credencial de Expendedor de Drogas. 46

Resolución número 27990 de 2025, por el cual se otorga una Credencial de Expendedor de Drogas. 46

Resolución número 27992 de 2025, por el cual se otorga una Credencial de Expendedor de Drogas. 46

Jurisdicción Especial para la Paz

Acuerdo AOG número 004 de 2026, por el cual se prorroga la movilidad de la servidora Angélica Beatriz Páez Vargas hacia la Sala de Definición de Situaciones Jurídicas. 47

Enrique Sarmiento Cáceres

Aviso de cierre de consultorio 47

IMPRENTA NACIONAL DE COLOMBIA - 2026

La Imprenta Nacional de Colombia ofrece
SERVICIOS DE PREPRENSA
Contamos con la tecnología y el personal competente para desarrollar todos los procesos de impresión.
Servicios DE PREPRENSA
ImprentaNalCol @ImprentaNalCol
Si quiere conocer más, ingrese a www.imprenta.gov.co