รายงานระบบการจองนวดแผนไทย

Thai Massage Booking System

ณัฐลินี จรุมเครือ 661310256

สุรีย์นิภา อัมพันธ์ทอง 661310266

รายงานเล่มนี้เป็นส่วนหนึ่งของวิชา 801212-163

MOBILE APPLICATION DEVELOPMENT การพัฒนาโมบายแอปพลิเคชัน

สาขาเทคโนโลยีดิจิทัลเพื่อธุรกิจ

คณะเทคโนโลยีสารสนเทศและการสื่อสาร มหาลัยศิลปากร

ปีการศึกษา 2568

สารบัญ

	หน้า
บทที่ 1 บทนำ	1
1.1 ที่มาและความสำคัญ	1
1.2 วัตถุประสงค์	1
1.3 ลักษณะและขอบเขตรายงาน	2
1.4 ขั้นตอนการดำเนินงาน	3-4
บทที่ 2 แผนผังโครงสร้างฐานข้อมูล (ER Diagram)	5
บทที่ 3 แผนผังการทำงานของ API	6
3.1 ขั้นตอนการเข้าสู่ระบบ (Login Process)	6
3.2 ขั้นตอนการแสดงหน้าหลัก (Home Screen Process)	6
3.3 ขั้นตอนการเลือกและจองบริการ (Booking Process)	7
3.4 ขั้นตอนการสรุปและยืนยันการจอง (Booking Summary Process)	7
3.5 การจัดการข้อมูลผ่าน Web Service (FastAPI)	7
3.6 สรุปการทำงานของระบบ (System Workflow)	8
บทที่ 4 ภาพตัวอย่างหน้าจอแอปพลิเคชัน (Screenshot)	9
4.1 การออกแบบส่วนติดต่อผู้ใช้งานในหน้าเข้าสู่ระบบ	9
4.2 การออกแบบส่วนติดต่อผู้ใช้งานในหน้าหลัก	10
4.3 การออกแบบหน้าแสดงตัวเลือกการจอง	11
4.4 การออกแบบหน้าสรุปผลและยืนยันการจอง	12
บทที่ 5 สรุปผลการดำเนินงานและข้อเสนอแนะ	13
5.1 สรุปผลการดำเนินงาน	13
5.2 ประโยชน์ที่คาดว่าจะได้รับ	14
5.3 ข้อเสนอแนะในการพัฒนาต่อไป	14

บทที่ 1

บทนำ

1.1 ที่มาและความสำคัญ

ในปัจจุบันธุรกิจบริการด้านสุขภาพ โดยเฉพาะการนวดแผนไทยได้รับความนิยมอย่างแพร่หลายทั้งในกลุ่มคนไทยและนักท่องเที่ยวต่างชาติ เนื่องจากการนวดแผนไทยช่วยผ่อนคลายกล้ามเนื้อบรรเทาอาการปวดเมื่อย และส่งเสริมสุขภาพโดยรวม อย่างไรก็ตามการให้บริการของร้านนวดส่วนใหญ่ยังคงใช้ระบบการจองแบบดั้งเดิม เช่น การโทรศัพท์หรือการจองหน้าร้าน ซึ่งก่อให้เกิดปัญหาหลายประการ เช่น การจองซ้ำซ้อน การจัดการคิวไม่เป็นระบบ และการเสียเวลาในการรอคอยของลูกค้า

ด้วยความก้าวหน้าของเทคโนโลยีสารสนเทศในปัจจุบัน ระบบจองออนไลน์จึงเข้ามามีบทบาทสำคัญในการช่วยเพิ่มประสิทธิภาพในการบริหารจัดการธุรกิจบริการ จึงมีแนวคิดในการพัฒนาระบบจองนวดแผนไทยผ่านเว็บไซต์ เพื่ออำนวยความสะดวกให้แก่ผู้ใช้บริการ และช่วยให้ผู้ประกอบการสามารถจัดการข้อมูลลูกค้า ตารางพนักงานและการจองได้อย่างมีประสิทธิภาพมากยิ่งขึ้น

ดังนั้น การพัฒนาระบบจองนวดแผนไทยในครั้งนี้จึงมีความสำคัญอย่างยิ่งต่อการยกระดับคุณภาพการให้บริการ ลดปัญหาที่เกิดจากระบบเดิม และเพิ่มศักยภาพในการแข่งขันของผู้ประกอบการในยุคดิจิทัล ทั้งยังตอบสนองต่อความต้องการของผู้บริโภคที่ต้องการความสะดวก รวดเร็ว และเข้าถึงบริการได้ทุกที่ทุกเวลา ซึ่งคาดว่าระบบที่พัฒนาขึ้นจะสามารถนำไปประยุกต์ใช้ได้จริงและก่อให้เกิดประโยชน์ทั้งต่อผู้ใช้บริการและผู้ประกอบการในระยะยาว

1.2 วัตถุประสงค์

1. เพื่อพัฒนาระบบจองนวดแผนไทยออนไลน์
2. เพื่อเพิ่มความสะดวกให้ลูกค้า
3. เพื่อจัดการข้อมูลอย่างเป็นระบบ
4. เพื่อประเมินความพึงพอใจของผู้ใช้งาน

1.3 ลักษณะและขอบเขตรายงาน

1.3.1 ลักษณะและขอบเขตงาน

ระบบจองนวดแผนไทยที่พัฒนาขึ้นเป็นระบบในรูปแบบเว็บไซต์ที่มีวัตถุประสงค์เพื่ออำนวยความสะดวกในการจองบริการนวดให้แก่ผู้ใช้งาน โดยระบบถูกออกแบบให้สามารถใช้งานได้ง่ายสะดวกและรองรับการใช้งานทั้งในส่วนของลูกค้าและผู้ให้บริการ ซึ่งช่วยลดปัญหาการจองซ้ำซ้อนการจัดการคิวที่ไม่เป็น

ระบบ และเพิ่มประสิทธิภาพในการบริหารจัดการข้อมูลโดยระบบสามารถแบ่งผู้ใช้งานออกเป็น 2 ส่วนหลัก ได้แก่ ลูกค้า (Customer) และ ผู้ให้บริการ (Service Provider) ซึ่งมีรายละเอียดการใช้งานดังนี้

ส่วนที่ 1 ลูกค้า (Customer)

1. สมัครสมาชิกและเข้าสู่ระบบผู้ใช้งานสามารถสมัครสมาชิกและเข้าสู่ระบบเพื่อใช้งานฟังก์ชันต่าง ๆ ของระบบ เช่น การจองบริการและการดูประวัติการจอง
2. ค้นหาและเลือกบริการนวดลูกค้าสามารถดูรายละเอียดบริการนวด เช่น ประเภทของการนวด ราคา ระยะเวลา และข้อมูลร้าน
3. ระบบการจอง (Booking System)ลูกค้าสามารถเลือกวันและเวลาที่ต้องการใช้บริการ โดยระบบจะจัดการช่วงเวลา (Time Slot) เพื่อป้องกันการจองซ้ำซ้อน
4. ระบบบันทึกการจอง (Booking Record)ระบบจะบันทึกข้อมูลการจองของลูกค้า เช่น วันที่ เวลา และบริการที่เลือก เพื่อให้สามารถตรวจสอบย้อนหลังได้

ส่วนที่ 2 ผู้ให้บริการ (Service Provider)

1. สมัครสมาชิกและเข้าสู่ระบบผู้ให้บริการสามารถสมัครบัญชีและเข้าสู่ระบบเพื่อจัดการข้อมูลของร้าน
2. จัดการข้อมูลบริการสามารถเพิ่ม แก้ไข หรือลบข้อมูลบริการนวด เช่น ประเภทบริการ ราคา และระยะเวลา
3. จัดการตารางการจองผู้ให้บริการสามารถดูรายการจองของลูกค้าในแต่ละวันและจัดการตารางเวลาของพนักงานได้
4. ระบบบันทึกและติดตามการจองสามารถตรวจสอบข้อมูลการจองทั้งหมด และติดตามสถานะการจองได้อย่างเป็นระบบ

1.3.2 ขอบเขตการศึกษา

การพัฒนาระบบจองนวดแผนไทยในครั้งนี้ ได้กำหนดขอบเขตการศึกษาในด้านเทคนิคและสภาพแวดล้อมในการพัฒนาและใช้งานระบบ เพื่อให้การดำเนินงานเป็นไปอย่างมีประสิทธิภาพ และสามารถนำไปประยุกต์ใช้งานได้จริง โดยมีรายละเอียดดังต่อไปนี้

ในด้านของภาษาที่ใช้พัฒนา ระบบนี้เลือกใช้ภาษา Python เป็นหลักในการพัฒนา เนื่องจากเป็นภาษาที่มีความยืดหยุ่นสูง สามารถรองรับการพัฒนาโปรแกรมในหลากหลายรูปแบบ ทั้งในส่วนของการพัฒนาเว็บไซต์และการจัดการตรรกะการทำงานของระบบ (Logic) อีกทั้งยังมีไลบรารีและเครื่องมือสนับสนุน

จำนวนมากที่ช่วยให้การพัฒนาระบบเป็นไปได้อย่างรวดเร็วและมีประสิทธิภาพ เหมาะสมกับการพัฒนาระบบจองออนไลน์ที่ต้องมีการประมวลผลข้อมูลอย่างต่อเนื่องและแม่นยำ

ในด้านของระบบจัดการฐานข้อมูล (Database Management System) ได้เลือกใช้ MariaDB ซึ่งเป็นระบบฐานข้อมูลแบบโอเพนซอร์สที่มีความเสถียรและมีประสิทธิภาพสูง โดย MariaDB สามารถรองรับการจัดเก็บข้อมูลจำนวนมากได้อย่างเป็นระบบ ไม่ว่าจะเป็นข้อมูลลูกค้า ข้อมูลพนักงาน และข้อมูลการจองบริการ นอกจากนี้ยังช่วยลดความซ้ำซ้อนของข้อมูล เพิ่มความถูกต้องในการจัดเก็บข้อมูล และสามารถรองรับการขยายตัวของระบบในอนาคตได้อย่างมีประสิทธิภาพ

ในส่วนของสภาพแวดล้อมระบบปฏิบัติการ ระบบถูกออกแบบให้สามารถติดตั้งและทำงานบน Windows Server ซึ่งเป็นระบบปฏิบัติการที่มีความเสถียรและเหมาะสมสำหรับการให้บริการในรูปแบบออนไลน์ โดย Windows Server สามารถรองรับการทำงานของเซิร์ฟเวอร์ฐานข้อมูลและแอปพลิเคชันได้อย่างต่อเนื่อง ช่วยให้ระบบสามารถให้บริการแก่ผู้ใช้งานได้ตลอดเวลา ลดความเสี่ยงจากการหยุดทำงานของระบบ (Downtime) และเพิ่มความน่าเชื่อถือในการใช้งานจริง

ดังนั้น ขอบเขตการศึกษาดังกล่าวจึงครอบคลุมทั้งในด้านเทคโนโลยีที่ใช้พัฒนาและสภาพแวดล้อมในการใช้งาน เพื่อให้ระบบจองนวดแผนไทยที่พัฒนาขึ้นมีความสมบูรณ์ สามารถใช้งานได้จริง และตอบสนองต่อความต้องการของผู้ใช้งานได้อย่างมีประสิทธิภาพ

1.4 ขั้นตอนการดำเนินงาน

การพัฒนาระบบจองนวดแผนไทยในครั้งนี้ เป็นการดำเนินงานในรูปแบบการพัฒนาระบบสารสนเทศ โดยไม่มีการลงพื้นที่เก็บข้อมูลภาคสนาม ผู้จัดทำใช้วิธีการศึกษาและวิเคราะห์ข้อมูลจากแหล่งข้อมูลทุติยภูมิ เช่น เอกสาร งานวิจัยที่เกี่ยวข้อง และระบบตัวอย่างบนแพลตฟอร์มออนไลน์ เพื่อนำมาใช้เป็นแนวทางในการออกแบบและพัฒนาระบบให้มีประสิทธิภาพ โดยขั้นตอนการดำเนินงานสามารถอธิบายได้ดังนี้

1.4.1 การศึกษาและวิเคราะห์ความต้องการของระบบ (Requirement Analysis) ผู้จัดทำได้ศึกษาปัญหาของระบบการจองแบบดั้งเดิม เช่น การจองซ้ำซ้อน การจัดการคิวไม่เป็นระบบ และความไม่สะดวกในการเข้าถึงบริการ จากนั้นนำมาวิเคราะห์เพื่อกำหนดความต้องการของระบบ (System Requirements) เช่น ฟังก์ชันการสมัครสมาชิก การเข้าสู่ระบบ และการจองบริการ

1.4.2 การออกแบบระบบ (System Design) ในขั้นตอนนี้ ผู้จัดทำได้ออกแบบโครงสร้างของระบบทั้งในส่วนของฐานข้อมูล (Database Design) และส่วนติดต่อผู้ใช้งาน (User Interface Design) โดยออกแบบให้ระบบสามารถรองรับการจัดเก็บข้อมูลลูกค้า ข้อมูลพนักงาน และข้อมูลการจองได้อย่างเป็นระบบ รวมถึงออกแบบหน้าจอให้ใช้งานง่ายตามหลัก UX/UI

1.4.3 การพัฒนาระบบ (System Development) ผู้จัดทำได้ดำเนินการพัฒนาระบบโดยใช้ภาษา Python ในการเขียนโปรแกรม และใช้ MariaDB ในการจัดการฐานข้อมูล โดยมีการพัฒนาฟังก์ชันหลัก เช่น ระบบเข้าสู่ระบบ ระบบบันทึกการจอง และระบบจัดการการจอง

1.4.4 การทดสอบระบบ (System Testing) หลังจากพัฒนาระบบเสร็จสิ้น ได้มีการทดสอบการทำงานของระบบในแต่ละส่วน (Unit Testing) และทดสอบการทำงานร่วมกันของระบบ (Integration Testing) เพื่อตรวจสอบความถูกต้องของข้อมูล และป้องกันปัญหาการจองซ้ำซ้อน

1.4.5 การปรับปรุงและแก้ไขระบบ (System Improvement) ผู้จัดทำได้ทำการปรับปรุงระบบตามผลการทดสอบ โดยแก้ไขข้อผิดพลาดและเพิ่มประสิทธิภาพของระบบให้สามารถทำงานได้อย่างถูกต้องและเสถียร

1.4.6 การติดตั้งและใช้งานระบบ (Deployment) ระบบถูกนำไปติดตั้งบนสภาพแวดล้อม Windows Server เพื่อให้สามารถใช้งานผ่านเครือข่ายได้ และรองรับการให้บริการในรูปแบบออนไลน์

โดยขั้นตอนการดำเนินงานดังกล่าวเป็นกระบวนการพัฒนาระบบที่เน้นการศึกษา ออกแบบ และพัฒนาโปรแกรมเป็นหลัก โดยไม่มีการลงพื้นที่เก็บข้อมูลจริง แต่ใช้ข้อมูลจากแหล่งข้อมูลที่มีอยู่และการวิเคราะห์เชิงระบบ เพื่อให้ได้ระบบที่สามารถใช้งานได้จริงและมีประสิทธิภาพ

บทที่ 2

แผนผังโครงสร้างฐานข้อมูล (ER Diagram)

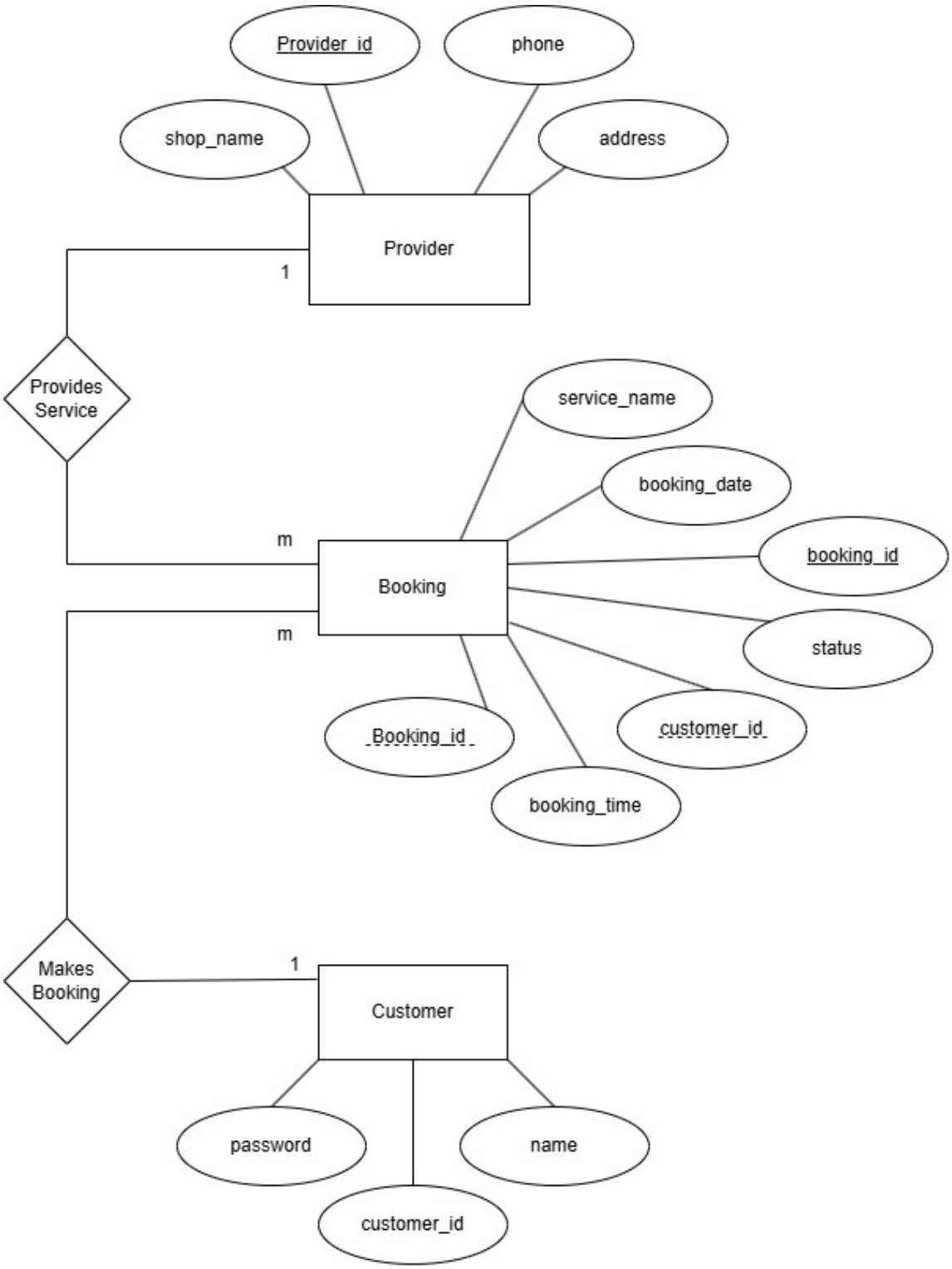

บทที่ 3
แผนผังการทำงานของ API

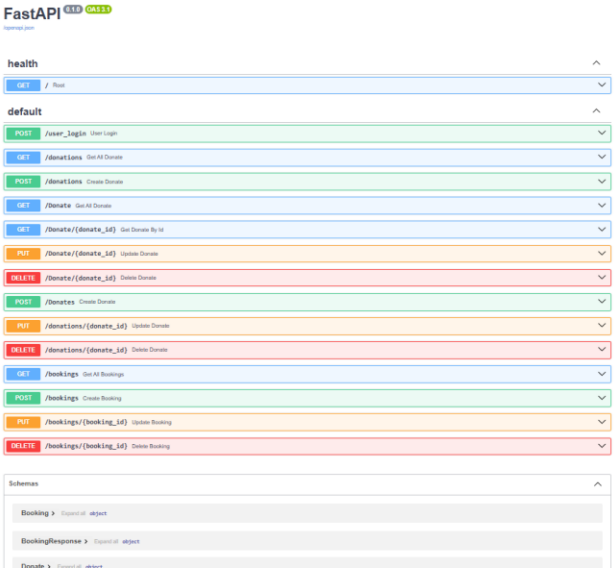

ในการพัฒนาระบบจองนวดแผนไทยในครั้งนี้ ผู้จัดทำได้ออกแบบและพัฒนาระบบให้ทำงานร่วมกันระหว่างส่วนติดต่อผู้ใช้งาน (User Interface: UI) และระบบให้บริการข้อมูล (Web Service) ที่พัฒนาด้วย FastAPI โดยมีการออกแบบให้รองรับการทำงานแบบครบวงจร ตั้งแต่การเข้าสู่ระบบ การเลือกบริการ การจอง และการบันทึกข้อมูลลงฐานข้อมูล

3.1 ขั้นตอนการเข้าสู่ระบบ (Login Process)

ในขั้นตอนแรก ผู้ใช้งานจะเข้าสู่ระบบผ่านหน้าจอเข้าสู่ระบบ (Sign In Screen) ซึ่งมีช่องกรอกชื่อผู้ใช้งาน (Username) และรหัสผ่าน (Password) โดยเมื่อผู้ใช้งานกรอกข้อมูลและกดปุ่ม “Sign In” ระบบส่วนหน้าบ้าน (Frontend) จะส่งข้อมูลไปยัง Web Service ผ่าน API โดยใช้คำสั่ง POST /user_login ระบบจะทำการตรวจสอบข้อมูลผู้ใช้งานกับฐานข้อมูล หากข้อมูลถูกต้อง ระบบจะอนุญาตให้เข้าสู่หน้าหลักของระบบ ซึ่งช่วยเพิ่มความปลอดภัยและควบคุมสิทธิ์การใช้งานของผู้ใช้แต่ละประเภท

3.2 ขั้นตอนการแสดงหน้าหลัก (Home Screen Process)

หลังจากเข้าสู่ระบบสำเร็จ ผู้ใช้งานจะเข้าสู่หน้าหลัก ซึ่งแสดงรายการบริการนวดในรูปแบบการ์ด (Card Layout) พร้อมหมวดหมู่ เช่น นวดเท้า นวดตัว และนวดน้ำมัน ในขั้นตอนนี้ ระบบจะเรียกข้อมูลจาก Web Service โดยใช้ API เช่น GET /services หรือ GET /bookings (ในบางกรณี) ข้อมูลที่ได้จะถูกนำมา

แสดงบนหน้าจอในรูปแบบที่เข้าใจง่าย เช่น ชื่อบริการ ราคา และรายละเอียด เพื่อช่วยให้ผู้ใช้งานสามารถเลือกบริการได้อย่างสะดวก

3.3 ขั้นตอนการเลือกและจองบริการ (Booking Process)

เมื่อผู้ใช้งานเลือกบริการที่ต้องการ ระบบจะแสดงหน้าจอสำหรับเลือกตัวเลือกการจอง ซึ่งประกอบด้วยประเภทการนวด พนักงานผู้ให้บริการ ระดับความแรง โดยข้อมูลที่ผู้ใช้งานเลือกจะถูกจัดเก็บไว้ชั่วคราวในฝั่ง Frontend และแสดงสถานะการเลือกอย่างชัดเจน เมื่อผู้ใช้งานกดปุ่ม “ยืนยันการจอง” ระบบจะส่งข้อมูลไปยัง Web Service ผ่าน API POST /bookings เพื่อทำการบันทึกข้อมูลการจองลงในฐานข้อมูล

3.4 ขั้นตอนการสรุปและยืนยันการจอง (Booking Summary Process)

ก่อนทำการบันทึกข้อมูลจริง ระบบจะแสดงหน้าสรุปรายละเอียดการจอง ซึ่งประกอบด้วยข้อมูล เช่น ประเภทบริการ พนักงาน ระดับความแรง ราคา หน้าจอนี้ช่วยให้ผู้ใช้งานสามารถตรวจสอบข้อมูลทั้งหมดก่อนยืนยัน โดยเมื่อผู้ใช้งานกดปุ่ม “ยืนยันและจอง” ระบบจะส่งข้อมูลไปยัง API อีกครั้งเพื่อบันทึกลงฐานข้อมูลอย่างสมบูรณ์

3.5 การจัดการข้อมูลผ่าน Web Service (FastAPI)

ระบบหลังบ้าน (Backend) ได้พัฒนาด้วย FastAPI ซึ่งรองรับการทำงานในรูปแบบ RESTful API โดยมีการออกแบบให้รองรับการจัดการข้อมูลแบบ CRUD ได้แก่

GET ดึงข้อมูล

POST เพิ่มข้อมูล

PUT แก้ไขข้อมูล

DELETE ลบข้อมูล

ตัวอย่าง API ที่ใช้ในระบบ ได้แก่

POST /user_login ตรวจสอบผู้ใช้งาน

GET /bookings แสดงรายการจอง

POST /bookings เพิ่มรายการจอง

PUT /bookings/{id} แก้ไขข้อมูลการจอง

DELETE /bookings/{id} ลบข้อมูลการจอง

นอกจากนี้ ยังมีการกำหนดโครงสร้างข้อมูล (Schema) เช่น Booking และ BookingResponse เพื่อควบคุมรูปแบบข้อมูลให้มีความถูกต้อง

3.6 สรุปการทำงานของระบบ (System Workflow)

จากการออกแบบระบบดังกล่าว สามารถสรุปการทำงานโดยรวมได้ดังนี้

ผู้ใช้งานเข้าสู่ระบบผ่านหน้า Login ระบบตรวจสอบข้อมูลผ่าน API แสดงหน้าหลักและรายการบริการ ผู้ใช้งานเลือกบริการและกำหนดรายละเอียด ระบบส่งข้อมูลการจองไปยัง Backend บันทึกข้อมูลลงฐานข้อมูล แสดงผลการจองให้ผู้ใช้งาน

การออกแบบระบบในลักษณะนี้ช่วยให้การทำงานระหว่างส่วนติดต่อผู้ใช้งาน (Frontend) และระบบบริการข้อมูล (Backend) ทำงานร่วมกันอย่างมีประสิทธิภาพ โดยใช้แนวคิด RESTful API ในการสื่อสารข้อมูล ส่งผลให้ระบบจองนวดแผนไทยสามารถทำงานได้อย่างเป็นระบบ มีความยืดหยุ่น และสามารถขยายระบบในอนาคตได้

บทที่ 4
ภาพตัวอย่างหน้าจอแอปพลิเคชัน (Screenshot)

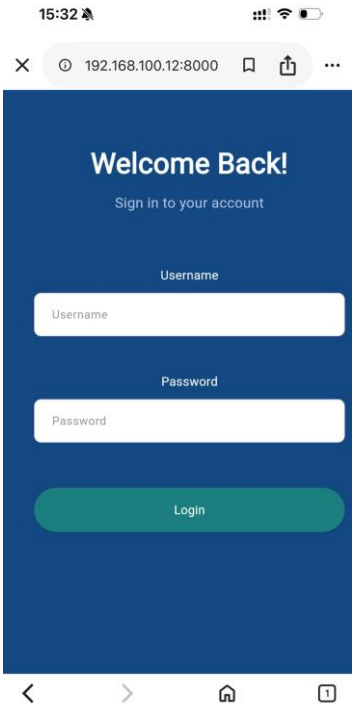

4.1 การออกแบบส่วนติดต่อผู้ใช้งานในหน้าเข้าสู่ระบบ

ในการออกแบบส่วนติดต่อผู้ใช้งาน (User Interface) สำหรับหน้าการเข้าสู่ระบบนั้น ผู้จัดทำมุ่งเน้นให้มีความเรียบง่ายและสื่อสารอย่างชัดเจน โดยออกแบบหน้าจอให้มีองค์ประกอบที่จำเป็นต่อการใช้งานอย่างครบถ้วน เพื่อให้ผู้ใช้งานสามารถเข้าสู่ระบบได้อย่างรวดเร็วและไม่เกิดความสับสนหน้าจอประกอบด้วยช่องกรอกข้อมูลสำคัญ ได้แก่ ชื่อผู้ใช้งาน (Username) และรหัสผ่าน (Password) ซึ่งถูกจัดวางในตำแหน่งกึ่งกลางของหน้าจอเพื่อให้มองเห็นได้ชัดเจน นอกจากนี้ยังมีฟังก์ชันแสดงรหัสผ่าน (Show Password) เพื่อช่วยลดข้อผิดพลาดในการกรอกข้อมูลของผู้ใช้งาน และเพิ่มความสะดวกในการตรวจสอบความถูกต้องของรหัสผ่าน ในส่วนของปุ่มดำเนินการ (Call to Action) ได้ออกแบบเป็นปุ่ม “Sign In” ที่มีขนาดเหมาะสมและมีสีที่โดดเด่นจากพื้นหลัง เพื่อดึงดูดความสนใจของผู้ใช้งาน และกระตุ้นให้เกิดการดำเนินการเข้าสู่ระบบอย่างชัดเจน อีกทั้งยังมีลิงก์สำหรับสมัครสมาชิก (Register) สำหรับผู้ใช้งานใหม่ ซึ่งช่วยอำนวยความสะดวกในการเข้าถึงระบบ

โดยรวมแล้ว การออกแบบหน้าจอเข้าสู่ระบบนี้เน้นความเรียบง่าย ลดความซับซ้อน และช่วยให้ผู้ใช้งานสามารถเริ่มต้นใช้งานระบบได้อย่างมีประสิทธิภาพ

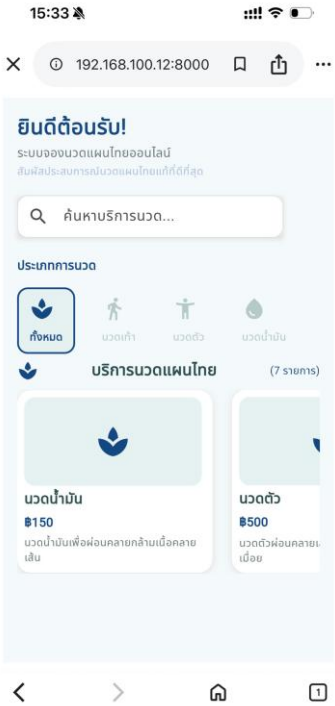

4.2 การออกแบบส่วนติดต่อผู้ใช้งานในหน้าหลัก

หน้าหลักของระบบถูกออกแบบให้เป็นศูนย์กลางในการแสดงข้อมูลบริการนวดแผนไทย โดยมุ่งเน้นให้ผู้ใช้งานสามารถเข้าถึงข้อมูลได้อย่างรวดเร็วและสะดวก ภายในหน้าจอมีการจัดวางองค์ประกอบในลักษณะเป็นระเบียบ เพื่อให้เกิดความชัดเจนและง่ายต่อการใช้งาน องค์ประกอบสำคัญของหน้าหลักประกอบด้วย แถบค้นหา (Search Bar) ซึ่งช่วยให้ผู้ใช้งานสามารถค้นหาบริการที่ต้องการได้อย่างรวดเร็ว รวมถึงหมวดหมู่ของบริการ เช่น นวดเท้า นวดตัว และนวดน้ำมัน ที่ถูกจัดแสดงในรูปแบบที่เข้าใจง่าย เพื่อให้ผู้ใช้งานสามารถเลือกประเภทบริการได้อย่างสะดวก นอกจากนี้ ยังมีการแสดงบริการในรูปแบบการ์ด (Card Layout) ซึ่งประกอบด้วยชื่อบริการ ราคา และรายละเอียดเบื้องต้น โดยการจัดวางในลักษณะนี้ช่วยให้ผู้ใช้งานสามารถเปรียบเทียบบริการต่าง ๆ ได้ง่ายขึ้น และช่วยในการตัดสินใจเลือกใช้บริการ การ

ออกแบบหน้าหลักนี้จึงมุ่งเน้นการนำเสนอข้อมูลอย่างเป็นระบบ พร้อมทั้งสร้างประสบการณ์การใช้งานที่ดี (User Experience) ให้แก่ผู้ใช้งาน

4.3 การออกแบบหน้าแสดงตัวเลือกการจอง

หน้าจอแสดงตัวเลือกการจองถูกออกแบบมาเพื่อให้ผู้ใช้งานสามารถกำหนดรายละเอียดของการใช้บริการได้อย่างครบถ้วนภายในหน้าจอเดียว โดยเน้นความสะดวกและความชัดเจนในการเลือกข้อมูล ภายในหน้าจอประกอบด้วยตัวเลือกหลัก ได้แก่ การเลือกประเภทการนวด การเลือกพนักงานผู้ให้บริการ และการเลือกระดับความแรงของการนวด ซึ่งแต่ละตัวเลือกถูกออกแบบในรูปแบบปุ่ม (Button) ที่สามารถกดเลือกได้ง่าย พร้อมทั้งมีการแสดงสถานะของตัวเลือกที่ผู้ใช้งานเลือกอย่างชัดเจน การจัดวางองค์ประกอบในลักษณะนี้ช่วยลดความซับซ้อนของขั้นตอนการจอง และช่วยให้ผู้ใช้งานสามารถตรวจสอบการเลือกของตนเองได้ทันที นอกจากนี้ ยังมีปุ่ม “ยืนยันการจอง” ที่ทำหน้าที่เป็นจุดเชื่อมไปยังขั้นตอน

ถัดไป ซึ่งช่วยให้กระบวนการจองมีความต่อเนื่องและเข้าใจง่าย การออกแบบหน้าจอนี้จึงช่วยเพิ่มประสิทธิภาพในการใช้งาน และลดความผิดพลาดที่อาจเกิดขึ้นจากการเลือกข้อมูลไม่ครบถ้วน

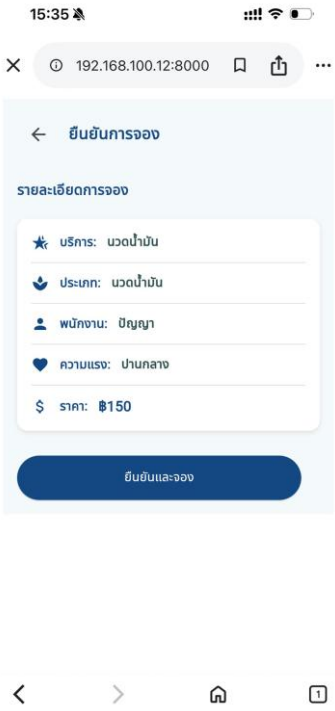

4.4 การออกแบบหน้าสรุปผลและยืนยันการจอง

หน้าสรุปผลและยืนยันการจองเป็นขั้นตอนสุดท้ายของกระบวนการจองบริการ โดยถูกออกแบบมาเพื่อให้ผู้ใช้งานสามารถตรวจสอบข้อมูลทั้งหมดก่อนทำการยืนยัน ภายในหน้าจอจะแสดงรายละเอียดการจองอย่างครบถ้วน เช่น ประเภทบริการ พนักงานผู้ให้บริการ ระดับความแรง และราคา โดยข้อมูลถูกจัดเรียงในรูปแบบที่เป็นระเบียบและอ่านง่าย เพื่อให้ผู้ใช้งานสามารถตรวจสอบความถูกต้องได้อย่างรวดเร็ว นอกจากนี้ ยังมีปุ่ม “ยืนยันและจอง” ซึ่งเป็นปุ่มดำเนินการหลัก (Call toAction) ที่ช่วยให้ผู้ใช้งานสามารถยืนยันรายการจองได้อย่างชัดเจน เมื่อผู้ใช้งานกดปุ่มดังกล่าว ระบบจะทำการบันทึกข้อมูลลงในฐานข้อมูลทันที การออกแบบหน้าจอนี้มีความสำคัญอย่างยิ่ง เนื่องจากช่วยลดข้อผิดพลาดในการจอง และเพิ่มความมั่นใจให้แก่ผู้ใช้งานก่อนทำการยืนยันรายการจอง

บทที่ 5
สรุปผลการดำเนินงานและข้อเสนอแนะ

5.1 สรุปผลการดำเนินงาน

การพัฒนา “ระบบจองนวดแผนไทยออนไลน์ (Thai Massage Booking System)” ในรูปแบบ Web Application มีวัตถุประสงค์เพื่ออำนวยความสะดวกในการจองบริการนวดแผนไทย และช่วยเพิ่มประสิทธิภาพในการบริหารจัดการข้อมูลของผู้ประกอบการ โดยผู้จัดทำได้ดำเนินการออกแบบและพัฒนาระบบโดยเน้นการใช้งานที่ง่าย (Usability) และสามารถเข้าถึงได้ผ่านอุปกรณ์ที่หลากหลาย ผลการดำเนินงานพบว่าระบบที่พัฒนาขึ้นสามารถทำงานได้ตามขอบเขตที่กำหนดไว้ ดังนี้

1.1.1 ระบบการค้นหาและแสดงบริการ

ผู้ใช้งานสามารถค้นหาและเลือกบริการนวดแผนไทยได้จากหน้าหลักของระบบ โดยมีการจัดหมวดหมู่บริการ เช่น นวดเท้า นวดตัว และนวดน้ำมัน พร้อมทั้งแสดงรายละเอียด เช่น ราคา และคำอธิบายบริการ ซึ่งช่วยให้ผู้ใช้งานสามารถตัดสินใจเลือกบริการได้อย่างสะดวก

5.1.2 ระบบการจัดการข้อมูล

ระบบมีการจัดเก็บข้อมูลอย่างเป็นระบบผ่านฐานข้อมูล MariaDB ซึ่งประกอบด้วยข้อมูลลูกค้า ข้อมูลพนักงาน และข้อมูลการจอง โดยมีการออกแบบโครงสร้างฐานข้อมูลให้มีความสัมพันธ์กันอย่างเหมาะสม ช่วยลดความซ้ำซ้อนของข้อมูลและเพิ่มความถูกต้องในการจัดเก็บ

5.1.3 ระบบการจองบริการ

ผู้ใช้งานสามารถเลือกประเภทการนวด พนักงานผู้ให้บริการ และระดับความแรงของการนวด รวมถึงสามารถยืนยันการจองผ่านระบบได้ โดยระบบมีการจัดการข้อมูลแบบ Time Slot เพื่อป้องกันปัญหาการจองซ้ำซ้อน

5.1.4 การออกแบบส่วนติดต่อผู้ใช้งาน

ระบบถูกออกแบบตามแนวคิด Responsive Design ทำให้สามารถใช้งานได้ทั้งบนคอมพิวเตอร์และอุปกรณ์เคลื่อนที่ เช่น สมาร์ตโฟน โดยเน้นความเรียบง่ายและความสะดวกในการใช้งาน เพื่อเพิ่มประสบการณ์ที่ดีให้แก่ผู้ใช้งาน

5.2 ประโยชน์ที่คาดว่าจะได้รับ

5.2.1 ช่วยเพิ่มความสะดวกในการจองบริการนวดแผนไทย ลดขั้นตอนการจองแบบดั้งเดิม เช่น การโทรศัพท์หรือการจองหน้าร้าน

5.2.2 ช่วยให้ผู้ประกอบการสามารถบริหารจัดการข้อมูลลูกค้า พนักงาน และรายการจองได้อย่างเป็นระบบ

5.2.3 ลดปัญหาการจองซ้ำซ้อน และช่วยให้การจัดการคิวมีประสิทธิภาพมากยิ่งขึ้น

5.2.4 เพิ่มโอกาสในการเข้าถึงลูกค้าในยุคดิจิทัล และช่วยยกระดับคุณภาพการให้บริการของธุรกิจนวดแผนไทย

5.3 ข้อเสนอแนะในการพัฒนาต่อไป

5.3.1 ควรเพิ่มระบบแจ้งเตือนการจอง เช่น การแจ้งเตือนผ่านอีเมลหรือข้อความ เพื่อให้ผู้ใช้งานไม่ลืมเวลานัดหมาย

5.3.2 ควรพัฒนาระบบการชำระเงินออนไลน์ เพื่อเพิ่มความสะดวกในการทำธุรกรรม และลดขั้นตอนการชำระเงินหน้าร้าน

5.3.3 ควรเพิ่มระบบรีวิวและให้คะแนนบริการ เพื่อช่วยให้ผู้ใช้งานสามารถตัดสินใจเลือกบริการได้ง่ายขึ้น

5.3.4 ควรพัฒนาให้รองรับการใช้งานในรูปแบบ Mobile Application เพื่อเพิ่มความสะดวกในการใช้งานมากยิ่งขึ้น