WIKIPEDIA
Ensiklopedia Bebas

Justin Bieber

Justin Drew Bieber (/ˈbiːbər/; lahir 1 Maret 1994)[4][5] adalah seorang penyanyi dan penulis lagu berkebangsaan Kanada. Setelah manajer pencarian bakat Scooter Braun menemukannya melalui video-video YouTube-nya, ketika sedang menyanyikan ulang lagu pada tahun 2008, ia lalu dikontrak oleh RBMG, Bieber merilis album mini debutnya, *My World*, pada akhir tahun 2009. Album ini disertifikasi platinum di Amerika Serikat.[6] Bieber menjadi artis pertama yang mempunyai tujuh lagu dari rekaman debut di tangga lagu *Billboard* Hot 100.[7] Bieber merilis album studio penuh pertamanya, *My World 2.0*, pada tahun 2010. Album ini debut di atau hampir di nomor satu di beberapa negara, disertifikasi tiga kali platinum di Amerika Serikat,[6] dan menghasilkan singel "Baby".

Mengikuti album debut dan tur promosinya, dia merilis film konser 3D *Justin Bieber: Never Say Never* dan album studio keduanya, *Under the Mistletoe* (2011), yang debut di nomor satu di *Billboard* 200. Album studio ketiganya, *Believe* (2012) menghasilkan single "Boyfriend", yang berada di nomor satu di Kanada. Album studio keempatnya *Purpose* dirilis pada tahun 2015, menghasilkan tiga single nomor satu: "What Do You Mean?", "Sorry", dan "Love Yourself". Setelah itu, Bieber menjadi fitur di berbagai kolaborasi sukses, termasuk "Cold Water", "Let Me Love You", "Despacito (Remix)", dan "I'm the One". Penjualan album dan singlenya di AS mencapai total 44.7 juta.[6][8] Dia diperkirakan telah menjual 140 juta rekaman, membuatnya menjadi salah satu dari artis musik terlaris di dunia, dan menjadi orang kedua yang mempunyai 100 juta pengikut di Twitter pada bulan Agustus 2017 setelah Katy Perry.

Bieber telah memenangkan berbagai penghargaan sepanjang kariernya, termasuk American Music Award sebagai Artist of the Year pada tahun 2010 dan 2012, sebuah Grammy Award sebagai Best Dance Recording untuk lagu "Where Are Ü Now", dan sebuah Latin Grammy Award.[9] Dia telah

Justin Bieber

Bieber pada tahun 2015

Lahir	Justin Drew Bieber 1 Maret 1994[1] London, Ontario, Kanada
Pekerjaan	Penyanyi Penulis lagu
Suami/istri	Hailey Baldwin (m. 2018)
Karier musik	
Genre	Pop, R&B[2]
Instrumen	Vokal[3]
Tahun aktif	2008–sekarang
Label	Island
Artis terkait	Chance the Rapper · Dan Kanter · Diplo · Ed Sheeran · Poo Bear · Skrillex · Usher · DJ Khaled · Quavo

Tanda tangan

Penghargaan

- (2021) MTV Video Music Awards/Artist of the Year (en)
- (2021) MTV Video Music Award untuk Video Pop Terbaik
- (2017) Latin Grammy Award for Best Urban Fusion/Performanc (en)
- (2016) Grammy Award for Best Dance Recording
- (2016) Juno Fan Choice (en)
- (2014) Juno Fan Choice (en)
- (2012) Billboard 21 Under 21 (en)
- (2011) Billboard 21 Under 21 (en)
- Diamond Play Button
- American Music Award for Artist of the Year (en)
- American Music Award for New Artist of the Year (en)

berada dalam sepuluh besar daftar most powerful celebrities in the world versi majalah *Forbes*, pada tahun 2011, 2012, dan 2013.[10] Pada tahun 2016, Bieber menjadi artis pertama yang melewati total 10 miliar penonton di Vevo.[11]

- Queen Elizabeth II Diamond Jubilee Medal (en)

Awal Kehidupan

Bieber lahir pada tanggal 1 Maret 1994, di London, Ontario, di St. Joseph Hospital[12] dan dibesarkan di Stratford, Ontario.[13] Bieber adalah anak tunggal dari Jeremiah Jack Bieber dan Patricia "Pattie" Mallette. Orang tua Bieber tidak pernah menikah.[14] Mallette, yang masih di bawah umur saat melahirkan, membesarkan putranya dengan bantuan ibunya, Diana, dan ayah tirinya, Bruce[15] Ibunya adalah keturunan Prancis; ayah kakek buyutnya adalah keturunan Jerman, dan keturunan lain Bieber adalah Inggris, Skotlandia dan Irlandia.[16][17][18] Dia juga menyatakan bahwa dia memiliki beberapa keturunan Aborigin-Kanada.[19]

Melalui Jeremy, Bieber mempunyai tiga adik tiri. Jeremy dan mantan pacarnya yang bernama Erin Wagner mempunyai dua anak, seorang putri bernama Jazmyn (lahir 2009) dan seorang putra bernama Jaxon (lahir 2010). Mereka berpisah setelah tujuh tahun berhubungan pada tahun 2014.[20] Jeremy kemudian menikahi tunangannya bernama Chelsey pada bulan Februari 2018 dan melahirkan putri mereka, Bay (lahir pada bulan Agustus 2018).[21][22] Bieber juga mempunyai seorang adik tiri perempuan bernama Allie, putri dari ibu tirinya.[23] Pattie bekerja di kantor sebagai pegawai berpenghasilan rendah, membesarkan Bieber sebagai ibu tunggal di perumahan dengan harga sewa murah. Bieber tetap mempertahankan kontak dengan ayahnya.[24]

Bieber memasuki sekolah dasar berbahasa Prancis di Stratford, Jeanne Sauvé Catholic School.[25] Tumbuh, ia belajar bermain piano, drum, gitar, dan terompet.[13][26] Dia lulus sekolah menengah atas di Stratford, Ontario, dari St. Michael Catholic Secondary School pada tahun 2012[27] dengan IPK 4.0.[28] Pada awal tahun 2007, saat berusia 12 tahun, Bieber menyanyikan lagu Ne-Yo berjudul "So Sick" untuk sebuah kompetisi menyanyi lokal di Stratford dan berada di urutan kedua.[26][29] Mallette mengunggah sebuah video penampilan Bieber di YouTube untuk keluarga dan teman-teman mereka agar dapat melihatnya. Dia terus mengunggah video Bieber bernyanyi berbagai lagu R&B, dan popularitas Bieber di situs itu tumbuh.[30] Pada tahun yang sama, Bieber membuat pertunjukan di depan Avon Theatre selama musim turis.

Karier

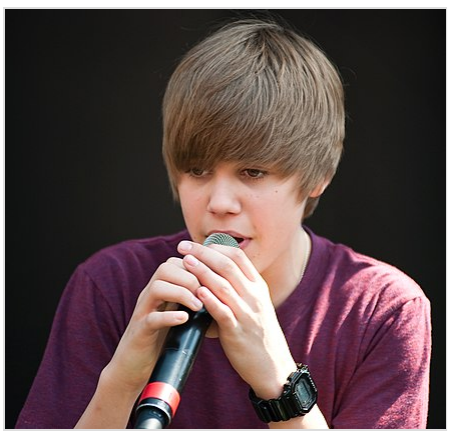

Bieber pada tahun 2010

Ketika mencari video dari penyanyi yang berbeda, Scooter Braun, mantan eksekutif pemasaran So So Def, membuka salah satu video Bieber pada tahun 2007 tanpa disengaja. Terkesan, Braun mendatangi teater tempat Bieber tampil, sekolah Bieber, dan akhirnya menghubungi Mallette, yang enggan karena Braun seorang Yahudi. Dia ingat pernah berdoa, "Tuhan, hamba memberikannya kepada engkau. Engkau bisa mengirimkan hamba seorang lelaki Kristen, label Kristen" dan "Tuhan, Engkau tidak ingin pria Yahudi ini menjadi penjaga Justin, kan?" Namun, ketua gereja meyakinkannya untuk membiarkan Bieber pergi dengan Braun. Pada usia 13 tahun, Bieber pergi ke Atlanta, Georgia, dengan Braun untuk merekam kaset demo. Bieber mulai bernyanyi untuk Usher seminggu kemudian.[31]

Bieber segera menandatangani kontrak dengan Raymond Braun Media Group (RBMG), perusahaan kerja sama antara Braun dan Usher. Justin Timberlake juga dilaporkan ingin melatih Bieber, tetapi kalah penawaran dengan Usher. Usher kemudian meminta bantuan untuk mencari label rekaman untuk artisnya ke manajer bernama Chris Hicks, yang membantu audisi dengan menghubungi LA Reid dari The Island Def Jam Music Group[32] Reid menandatangani Bieber untuk Island Records pada bulan Oktober 2008 (yang melibatkan perusahaan kerja sama antara RBMG dan Island Records) dan mengangkat Hicks sebagai eksekutif Wakil Presiden Def Jam di mana ia akan mampu mengelola karier Bieber di label. Bieber kemudian pindah ke Atlanta dengan ibunya untuk mengembangkan kariernya dengan Braun dan Usher. Braun menjadi manajer Bieber pada tahun 2008.

Single pertama Bieber "One Time", dirilis ke radio sementara Bieber masih merekam album debutnya. Lagu ini mencapai nomor 12 di *Canadian Hot 100* pada minggu pertama rilis pada bulan Juli 2009, dan kemudian memuncak di nomor 17 pada *Billboard* Hot 100. Selama musim gugur 2009, lagu ini telah sukses di pasar internasional. Lagu ini disertifikasi Platinum di Kanada dan Amerika Serikat dan Emas di Australia dan Selandia Baru. Album pertamanya yang rilis adalah sebuah extended play berjudul *My World*, dirilis pada tanggal 17 November 2009 single kedua album ini, "One Less Lonely Girl", dan dua single promo, "Love Me", dan "Favorite Girl", yang dirilis secara eksklusif di iTunes Store dan mencapai urutan kurang dari empat puluh Billboard Hot 100.

"One Less Lonely Girl" kemudian juga dirilis ke radio dan berada di tangga lagu lima belas besar Kanada dan Amerika Serikat, yang disertifikasi Emas. *My World* akhirnya disertifikasi di AS dan Double Platinum di Kanada dan Britania Raya. Untuk mempromosikan albumnya, Bieber tampil di beberapa acara langsung seperti *mtvU* VMA 09 Tour, program Eropa bertajuk *The Dome*, *The Next Star* di siaran YTV, *The Today Show*, *The Wendy Williams Show*, *Lopez Tonight*, *The Ellen DeGeneres Show*, *It's On with Alexa Chung*, *Good Morning America*, *Chelsea Lately*, dan *106 & Park* di kanal *BET*. *Bieber juga menjadi bintang tamu dalam sebuah episode* True Jackson, VP *pada akhir tahun 2009*.

Bieber menyanyikan lagu milik Stevie Wonder berjudul *Someday at Christmas* untuk Presiden AS Barack Obama dan ibu negara Michelle Obama di Gedung Putih di acara *Christmas in Washington*, yang disiarkan pada tanggal 20 Desember 2009, di jaringan televisi AS . TNT. Bieber juga menjadi salah satu penampil di *Dick Clark's New Year's Rockin' Eve with Ryan Seacrest* pada tanggal 31 Desember 2009.

2010-2011: *My World 2.0* dan *Never Say Never*

Bieber menjadi seorang pembaca nominasi di *52nd Grammy Awards* pada tanggal 31 Januari 2010. Dia diundang untuk menjadi vokalis dalam proyek pembuatan kembali dari lagu berjudul "We Are the World" (lagu yang ditulis oleh Michael Jackson dan Lionel Richie) sebagai perayaan ulang tahun ke-25 lagu tersebut untuk membantu Haiti setelah gempa Haiti pada tahun 2010. Bieber menyanyikan bagian pembuka, yang dinyanyikan oleh Lionel Richie dalam versi asli. Pada tanggal 12 Maret 2010, sebuah versi dari lagu milik K'naan berjudul "Wavin' Flag" yang direkam oleh musisi kolektif Kanada yang dikenal sebagai *Young Artists for Haiti* dirilis. Bieber mengambil bagian dalam lagu itu, menyanyikan bagian terakhir. Pada bulan Januari 2010, "Baby", dirilis dari debut albumnya, *My World 2.0*. Lagu ini menampilkan Ludacris, dan menjadi hit internasional. Lagu ini berada di nomor lima di tangga lagu *Billboard Hot 100* AS, memuncak pada nomor tiga di Canadian Hot 100[33] dan mencapai sepuluh besar di beberapa pasar internasional.[34] Dua single promosi "Never Let You Go", dan "U Smile " masuk di hits tiga puluh besar di Hot 100 AS, dan hits dua puluh teratas di Kanada.[34] Menurut review aggregator Metacritic, album ini telah menerima "ulasan yang umumnya favorit".[35] Album ini debut di nomor satu di *Billboard* 200 AS, menjadikan Bieber sebagai artis solo pria termuda yang berada di puncak sejak Stevie Wonder pada tahun 1963.[36] *My World 2.0* juga debut di nomor satu pada Canadian Albums Chart, Irish Albums Chart, Australian Albums Chart, dan New Zealand Albums Chart,[34] dan mencapai sepuluh besar dari lima belas negara lain.[37][38]

Bieber tampil di Jakarta saat My World Tour.

Untuk mempromosikan album, Bieber tampil di beberapa acara langsung termasuk *The View*, *Kids Choice Awards 2010*, *Nightline*, *Late Show with David Letterman*, *The Dome* dan *106 & Park*.[39]Sean Kingston muncul di single album berikutnya, "Eenie Meenie". Lagu ini mencapai sepuluh besar di Inggris dan Australia, dan dua puluh besar dari sebagian besar pasar lainnya. Pada tanggal 10 April 2010, Bieber menjadi tamu musik di *Saturday Night Live*.[40] Pada tanggal 4 Juli 2010, Bieber tampil di Macy's Fourth of July Fireworks Spectacular di kota New York.[41] Single berikutnya dari *My World 2.0*, "Somebody to Love", dirilis pada bulan April 2010, dan versi remix dirilis yang menampilkan mentor Bieber Usher. Pada tanggal 23 Juni 2010, Bieber melanjutkan tur utama resmi pertamanya, My World Tour, dimulai di Hartford, Connecticut, untuk mempromosikan *My World* dan *My World 2.0*. Pada bulan Juli 2010, dilaporkan bahwa Bieber adalah selebriti yang paling dicari di Internet.[42] Pada bulan yang sama video musik untuk "Baby ", melampaui "Bad Romance" milik Lady Gaga untuk menjadi yang paling banyak dilihat, dan yang paling tidak disukai di Youtube.[43][44] Pada bulan September 2010, dilaporkan bahwa Bieber menyumbang tiga persen dari seluruh lalu lintas di Twitter, menurut seorang karyawan dari situs jejaring sosial tersebut.[45]

Dalam album kedua Bieber, karena pubertas, suaranya lebih berat daripada di album pertamanya.[46] Pada bulan April 2010, Bieber membahas vokalnya dan berkomentar, "Suaraku pecah. Seperti setiap anak remaja, aku berurusan dengan hal itu dan aku memiliki pelatih vokal terbaik di dunia. [...] Beberapa nada yang kucapai di "Baby" tidak bisa kucapai lagi. Kami harus menurunkan kunci ketika aku bernyanyi langsung".[47] Bieber menjadi bintang tamu di episode perdana drama kejahatan *CSI: Crime Scene Investigation* di siaran CBS, yang ditayangkan pada tanggal 23 September 2010. Dia memainkan seorang "remaja bermasalah yang dihadapkan dengan keputusan yang sulit dengan saudara tunggalnya", yang juga seorang pembom di serial ini. Bieber juga ada dalam episode berikutnya yang ditayangkan pada tanggal 17 Februari 2011, di mana karakternya dibunuh.[48] Bieber menampilkan secara pendek "U Smile", "Baby", dan "Somebody to Love" dan secara singkat memainkan drum di 2010 MTV Video Music Awards pada tanggal 12 September 2010.[49] Bieber mengumumkan pada Oktober 2010 bahwa dia akan merilis album akustik, yang berjudul *My Worlds Acoustic*.[50] Album ini dirilis pada tanggal 26 November 2010 di Amerika Serikat dan menampilkan versi akustik dari lagu-lagu dari album sebelumnya, dan disertai perilisan lagu baru berjudul "Pray".[51]

Bieber tampil di bulan April 2011.

Sebuah bagian-film biografi 3-D, film konser yang dibintangi Bieber yang berjudul *Justin Bieber: Never Say Never*, dirilis pada tanggal 11 Februari 2011, disutradarai oleh sutradara *Step Up 3D* bernama Jon Chu. Film ini menduduki puncak box office dengan pendapatan kotor yang diperkirakan sebesar $ 12,4 juta pada hari pembukaan dari 3.105 bioskop.[52] Film ini meraup $ 30.300.000 pada akhir pekan dan dikalahkan oleh komedi romantis *Just Go with It*, yang meraup $ 31.000.000.[53] *Never Say Never* dilaporkan melebihi harapan industri, hampir menyamai film konser 3-D Miley Cyrus tahun 2008

berpendapatan $ 31.100.000, yang berjudul *Hannah Montana & Miley Cyrus: Best of Both Worlds Concert*, yang memegang rekor untuk debut teratas untuk film dokumenter musik.[54] Pendapatan kotor *Never Say Never* sebanyak $ 98.441.954 di seluruh dunia.[55] Film ini disertai dengan remix album keduanya, *Never Say Never - The Remixes*, dirilis pada tanggal 14 Februari 2011, dan termasuk remix lagu dari album debutnya, dengan penampilan tamu dari Miley Cyrus, Chris Brown, dan Kanye West dan lainnya.[56] Majalah *Time* memasukkan Bieber dalam daftar 100 orang paling berpengaruh di dunia di daftar tahunan mereka.[57] Pada bulan Juni 2011, Bieber menduduki peringkat #2 pada daftar Best-Paid Celebrities under 30 versi Forbes. Dia adalah bintang termuda, dan 1 dari 7 musisi dalam daftar, setelah meraup $ 53.000.000 dalam periode 12 bulan.[58] Pada tanggal 1 November 2011 Bieber merilis album bertema Natal berjudul *Under the Mistletoe*, album studio keduanya. Album ini debut di nomor #1 di *Billboard* 200, terjual 210.000 eksemplar dalam minggu pertama rilis.[59] Single pertama dari album ini, "Mistletoe" berada di nomor satu di tangga lagu *Billboard* Holiday Digital Songs AS.[60] Bieber merekam kembali single milik Mariah Carey berjudul "All I Want For Christmas Is You" bersama dengan Carey untuk album tersebut.[61]

2012-2015: *Believe* dan *Journals*

Bieber tampil di Believe Tour pada bulan Oktober 2012.

Pada akhir tahun 2011, Bieber mulai merekam album studio ketiganya, berjudul *Believe*. Minggu berikutnya, Bieber muncul di *The Ellen DeGeneres Show* untuk mengumumkan bahwa single pertamanya akan berjudul "Boyfriend" dan akan dirilis pada tanggal 26 Maret 2012.[62] Lagu ini debut di nomor dua di tangga lagu *Billboard Hot 100* AS, terjual total 521.000 unit digital, tertinggi kedua yang pernah debut di minggu penjualan digital.[63] Bill Werde dari *Billboard* mencatat bahwa dia gagal untuk debut di nomor satu karena download digital dari lagu tersebut hanya tersedia melalui iTunes Store, "membatasi pilihan pembelian bagi mereka yang tidak sering ritel di toko Apple".[64] "Boyfriend" menjadi single pertama Bieber yang pernah mencapai posisi teratas di Canadian Hot 100 dengan memulai debutnya di nomor satu dan berada selama satu minggu.[63] Bieber menjadi fitur di lagu milik grup hip hop Amerika Far East Movement berjudul "Live My Live" dari album studio keempat mereka berjudul *Dirty Bass* pada bulan Februari 2012. Lagu ini bocor secara daring, lima hari sebelum tanggal perilisannya.[65] Single promosi pertama dari album, "Die in Your Arms", dirilis pada tanggal 29 Mei 2012 dan single promosi kedua, "All Around the World" fitur dengan rapper berkebangsaan Amerika Serikat Ludacris mengikuti di minggu berikutnya.[66][67] Single kedua dari *Believe*, "As Long as You Love Me" fitur bersama rapper Big Sean dirilis pada tanggal 11 Juni 2012. Lagu ini berada di nomor enam di *Billboard Hot 100*.[68]

Album studio ketiganya, *Believe* dirilis pada 19 Juni 2012, melalui Island Records. Album ini menandai keberangkatan musik dari suara pop remaja yang rilis sebelumnya, dan menggabungkan unsur-unsur tari-pop dan genre R&B. Berniat pada pengembangan suara lebih "dewasa", Bieber berkolaborasi dengan berbagai produser urban untuk perilisannya serta beberapa kolaborator lama, termasuk Darkchild, Hit-Boy, Diplo, dan Max Martin. *Entertainment Weekly* memuji pergeseran musik Bieber, menyebut album kedua reiventasi dan rentroduksi."[69] *Rolling Stone* mencatat ketukan suara yang lebih dalam dan lebih "kuat" ditemukan di album, meskipun mengecam satu eufemismenya untuk kematangan seksual yang baru ("Jika kau mengepakkan sayapmu, kau dapat terbang jauh denganku").[70] *Believe* debut di nomor satu di *Billboard* 200, menjadikan album nomor satu keempatnya.[71][72][73] Album ini terjual 57.000 eksemplar dalam minggu pertama di Kanada, memulai debutnya di puncak

Canadian Albums Chart.[74] Single terakhir dari album, "Beauty and a Beat," fitur dengan rapper Nicki Minaj dirilis pada bulan Oktober 2012. Sebelum video musiknya rilis, Bieber melakukan kelakar kepada para penggemarnya di media sosial dengan mengklaim seseorang telah mencuri kamera dan laptopnya, dan salah satu pengguna Twitter mulai mengancam untuk merilis cuplikan dan mengusik Bieber tentang perjanjian yang seharusnya mereka buat. Video musik ini kemudian memecahkan rekor sebagai yang paling banyak ditonton dalam 24 jam ketika dirilis, dengan 10.6 juta pengunjung.[75] Bieber menjadi fitur dalam lagu berjudul "Beautiful", single dari album studio kedua milik Carly Rae Jepsen yang berjudul *Kiss*.[76] Pada tahun 2012, dia diberi penghargaan Queen Elizabeth II Diamond Jubilee Medal.

Bieber tampil di Believe Tour pada bulan Oktober 2012.

Believe Tour, yang selanjutnya mempromosikan album tersebut, dimulai pada bulan September 2012 di Glendale, Arizona.[77] Pada tanggal 14 Desember 2012, Bieber muncul di *The Ellen DeGeneres Show*, di mana dia mengumumkan rencana untuk merilis sebuah album akustik berjudul *Believe Acoustic*, yang dirilis pada tanggal 29 Januari 2013.[78]

Bieber kembali ke *Saturday Night Live* sebagai pembawa acara dan tamu musik dari episode tanggal 9 Februari 2013. Penampilannya disorot oleh kritikus[79][80] dan anggota yang lain, termasuk Kate McKinnon, yang menyatakan bahwa Bieber tidak nyaman dengan tugasnya membawakan acara, dan Bill Hader, yang menyatakan bahwa dia tidak menikmati kehadiran Bieber atau rombongannya. Hader menambahkan bahwa dalam delapan tahun dia di program ini, Bieber adalah satu-satunya pembawa acara yang menghidupkan acara karna reputasinya.[81][82]

Pada tanggal 7 Maret 2013, Bieber pingsan di belakang panggung O2 Arena London setelah mengeluh masalah pernapasan selama penampilannya dan dibawa ke rumah sakit.[83] Bieber membatalkan konser keduanya di Lisbon, Portugal di Pavilhão Atlântico, yang akan diadakan pada tanggal 12 Maret, karena penjualan tiket yang rendah. Konser pada tanggal 11 Maret dilanjutkan.[84] Pada pertengahan Agustus 2013, versi duet remix dari Michael Jackson yang belum pernah dirilis sebelumnya yaitu lagu "Slave To The Rhythm", yang menampilkan Bieber bocor secara daring.[85] Merespons kritikan atas remix ini, perwakilan Jackson menyatakan tidak secara resmi merilis lagu tersebut, dan telah mencoba menghapus lagu itu dari situs dan kanal-kanal Youtube sebanyak mungkin. Kemudian, lagu berjudul "Twerk" oleh rapper Lil twist, menampilkan Bieber serta Miley Cyrus, juga bocor.[86] Pada bulan September, Bieber menjadi fitur dalam lagu milik Maejor Ali berjudul "Lolly" bersama Juicy J. Sebuah video musik untuk "Melodies", single debut dari Madison Beer, dirilis pada bulan yang sama dan menampilkan Bieber sebagai cameo.[87]

Pada tanggal 3 Oktober 2013, Bieber mengumumkan bahwa dia akan merilis lagu baru setiap hari Senin selama 10 minggu menjelang film *Justin Bieber's Believe*, yang memasuki produksi pada bulan Mei 2012 dan dirilis pada tanggal 25 Desember 2013. Film ini adalah lanjutan dari *Justin Bieber: Never Say Never* , dan Jon M. Chu kembali menyutradarainya.[88][89][90] Lagu pertama dari Music Mondays, "Heartbreaker", dirilis pada tanggal 7 Oktober, lagu kedua "All That Matters", dirilis pada tanggal 14 Oktober, diikuti oleh "Hold Tight" pada tanggal 21 Oktober, "Recovery" pada tanggal 28 Oktober, "Bad Day" pada tanggal 4 November, dan "All Bad" pada tanggal 11 November. Lagu ketujuh, "PYD" yang fitur bersama R. Kelly, dirilis pada tanggal 18 November; lagu ini diikuti oleh "Roller Coaster" pada tanggal 25 November, dan "Change Me" pada tanggal 2 Desember. Lagu terakhir, "Confident" yang fitur bersama Chance The Rapper,

dirilis pada tanggal 9 Desember 2013. Pada hari yang sama, diumumkan bahwa semua 10 lagu akan ditampilkan pada koleksinya yang mendatang yang berjudul *Journals*. Album dilaporkan menampilkan lima lagu yang belum pernah dirilis sebagai tambahan, sebuah video musik untuk "All That Matters", dan trailer untuk *Believe*. *Journals* hanya tersedia untuk pembelian melalui iTunes untuk waktu yang terbatas hanya dari: 23 Desember 2013 sampai 9 Januari 2014. Judul dari lima lagu baru tambahan: "One Life", "Backpack" fitur bersama Lil Wayne, "What's Hatinin" fitur bersama Future, "Swap It Out", dan "Memphis" fitur bersama Big Sean dan Diplo.[91] Bieber merilis "Home to Mama" yang fitur bersama penyanyi berkebangsaan Australia Cody Simpson pada bulan November 2014.[92] Pada bulan yang sama, Bieber berada di nomor satu di daftar tahunan *30 Under 30* oleh majalah Forbes.[93]

Karena pembubaran dari divisi Universal Music, The Island Def Jam Music Group, pada bulan April 2014, Bieber dan beberapa artis dipindahkan ke divisi yang masih berhubungan dengan UMG yaitu Def Jam Recordings, yang menyebabkan Bieber dan beberapa artis lain tidak lagi dikontrak oleh Island Records.[94][95]

Pada bulan Februari 2015, Bieber merilis sebuah lagu berjudul "Where Are Ü Now" bersama Jack Ü.[96] Lagu ini memenangkan sebuah Grammy sebagai Best Dance Recording di Grammy Awards 2016. Pada bulan Maret 2015, Bieber muncul di video musik single milik Carly Rae Jepsen berjudul "I Really Like You".[97]

2015-2017: *Purpose*

Bieber dan manajernya Scooter Braun di Rosemont, Illinois pada tahun 2015.

Pada tanggal 28 Agustus 2015, Bieber merilis sebuah single baru berjudul "What Do You Mean?" sebagai single utama dari album studio keempatnya *Purpose*. Lagu ini adalah percampuran dari teen pop, electronic dance music dan R&B akustik dan menjadi single nomor satu Bieber di *Billboard* Hot 100.[98] Dia menjadi artis pria termuda yang debut di puncak tangga lagu tersebut, membuatnya mendapat Guinness World Record. Pada tanggal 23 Oktober 2015, Bieber merilis single kedua album berjudul "Sorry" sebagai unggah instan, dengan pre-order album di iTunes. Lagu ini debut di nomor dua di *Billboard* Hot 100.[99] Setelah delapan minggu tidak berurutan di nomor dua, di minggu 23 Januari 2016, "Sorry" naik kepuncak tangga lagu dan menjadi single nomor satu kedua Bieber di *Billboard* Hot 100. Single ketiga dari *Purpose*, "Love Yourself" juga berada di nomor satu di AS, menjadikan Bieber artis pria pertama di hampir satu dekade yang mempunyai tiga lagu nomor satu dari satu album sejak Justin Timberlake dari albumnya *FutureSex/LoveSounds* pada 2006/2007. "Company" diumumkan sebagai single keempat pada 8 Maret 2016. Pada 12 Februari 2016, empat album pertama Bieber dirilis secara vinyl untuk pertama kalinya.[100]

Purpose dirilis pada tanggal 13 November 2015, dan debut di nomor satu di *Billboard* 200, menjadi album keenam Bieber yang debut di puncak tangga album tersebut.[101][102] Album ini menjadi album keempat terlaris pada tahun 2015 dengan penjualan sebanyak 3.1 eksemplar di seluruh dunia.[103] Pada bulan Juni 2016, album ini telah terjual 4.5 juta eksemplar secara global.[104] Pada 11 November 2015, Bieber mengumumkan Purpose Tour. Tur dimulai di Seattle, Washington pada tanggal 9 Maret 2016.[105] Pada tanggal 24 Juli 2017, Bieber membatalkan sisa tanggal dari Purpose Tournya "atas situasi yang tidak terduga."[106][107]

Pada tanggal 22 Juli 2016, Bieber merilis sebuah single dengan Major Lazer dan MØ berjudul "Cold Water". Lagu ini debut di nomor dua, di *Billboard* Hot 100, menjadi lagu ketiga Bieber yang debut di nomor dua di tangga lagu ini, melewati rekor Mariah Carey untuk menjadi artis dengan debut nomor dua paling banyak.[108] Pada bulan Agustus 2016, DJ berkebangsaan Prancis bernama DJ Snake dan Bieber merilis lagu kolaborasi mereka "Let Me Love You". Lagu ini berada di nomor empat di *Billboard* Hot 100.[109] Bieber dan Post Malone

merilis "Deja Vu" sebagai single keempat dari album debut Malone yang berjudul *Stoney* pada bulan September 2016.[110] Dia muncul di film dokumenter berjudul *Bodyguards: Secret Lives from the Watchtower*.[111]

2017–2019: Kolaborasi

Pada tanggal 16 April 2017, Luis Fonsi dan Daddy Yankee merilis sebuah remix dari lagu mereka yang berjudul "Despacito" yang fitur bersama Bieber. Lagu ini merupakan lagu pertama Bieber yang rilis pada tahun 2017 dan pertama kalinya dia menyanyikan lagu dalam Bahasa Spanyol.[112] Remix ini mengalahkan lagu aslinya di 10 besar di Hot 100, menjadi lagu yang kebanyakan menggunakan bahasa Spanyol yang masuk 10 besar di Billboard Hot 100 sejak lagu berjudul "Macarena" pada tahun 1996.[113]

Bieber, bersama dengan Quavo, Chance the Rapper, dan Lil Wayne menyumbangkan vokal di lagu milik DJ Khaled berjudul "I'm the One", yang rilis pada tanggal 28 April 2017. Lagu ini mencapai nomor 1 di Billboard Hot 100.[114] Satu minggu kemudian, "Despacito" berada di puncak tangga lagu di AS, menjadikan single pertama yang sebagian besar berbahasa Spanyol ini berada nomor 1 di Hot 100 setelah lebih dari 20 tahun, menjadikan single nomor satu kelimanya dan hal ini membuat Bieber menjadi artis pertama yang berada di puncak nomor 1 dengan lagu baru di minggu yang berlainan.[115] Pada tanggal 9 Juni 2017, single milik DJ berkebangsaan Prancis David Guetta berjudul "2U", yang berkolaborasi dengan Bieber dirilis. Video musik dari "2U" menampilkan model-model Victoria's Secret menyanyikan lagu tersebut secara lip sync.[116][117][118]

Pada tanggal 17 Agustus 2017, Bieber merilis single "Friends" dengan produser rekaman dan penulis lagu Amerika BloodPop. Bieber tidak menghadiri Grammy Awards 2018 untuk membawakan lagu yang masuk nominasi "Despacito", dan mengklaim dia tidak akan menghadiri acara penghargaan apapun sampai album berikutnya selesai.[119] Pada bulan Juli 2018, Bieber reuni bersama DJ Khaled dalam "No Brainer", yang juga fitur lagi bersama Chance the Rapper dan Quavo. Dia juga tampil di video musiknya.[120]

Pada tanggal 10 Mei 2019, penyanyi berkebangsaan Inggris Ed Sheeran dan Bieber merilis single berjudul "I Don't Care", dari album Sheeran bertajuk *No.6 Collaborations Project* (2019). Mereka sebelumnya telah berkolaborasi, dengan Sheeran ikut menulis lagu Bieber tahun 2015 bertajuk "Love Yourself", dan lagu Major Lazer tahun 2016 berjudul "Cold Water", yang fitur bersama Bieber. "I Don't Care" menjadi hit di seluruh dunia, berada di nomor satu di 26 negara, dan berada di nomor 2 di Amerika Serikat.[121] Bieber kemudian menjadi fitur di remix dari single terobosan Billie Eilish "Bad Guy", yang rilis pada tanggal 11 Juli.[122] Pada tanggal 4 Oktober 2019, Bieber dan duo musik country bernama Dan + Shay merilis lagu berjudul "10,000 Hours",[123] yang debut di nomor empat di *Billboard* Hot 100 AS.[124]

2020–sekarang: *Changes*

Pada tanggal 25 Maret 2019, Bieber mengumumkan melalui Instagram bahwa dia akan mengambil istirahat dari musik untuk memperbaiki "masalah dalam" yang tengah dihadapinya.[125] Meskipun, dia kemudian mengumumkan bahwa album studio kelima akan segera rilis saat dia tampil di Coachella Valley Music and Arts Festival 2019. Pada tanggal 24 Desember 2019, Bieber mengumumkan bahwa dia akan merilis album studio kelima dan mengadakan tur konser keempatnya di tahun 2020.[126] Single pertama album, "Yummy", dirilis pada tanggal 3 Januari 2020. Lagu ini deut di nomor dua di *Billboard Hot 100*.[127] Pada tanggal 31 Desember 2019, Bieber juga merilis sebuah trailer yang mengumumkan seri dokumenter YouTube Original berisi 10-episode bertajuk *Justin Bieber: Seasons*, yang akan merilis episode setiap hari senin dan rabu, yang dimulai pada tanggal 27 Januari 2020.[128] Tampil di *The Ellen DeGeneres Show* pada tanggal 28 Januari 2020, Bieber akhirnya mengkonfirmasi tanggal perilisan album studio kelimanya, *Changes*, yaitu 14 Februari 2020.[129] Di hari yang sama, dia juga merilis sebuah single promosi dari album, "Get Me", yang fitur bersama penyanyi Kehlani.[130] Pada tanggal 7 Februari, Bieber merilis "Intentions" (yang fitur bersama Quavo) sebagai single kedua dari album.[131] Lagu ini berada di nomor lima di *Billboard Hot 100*.[127][132] *Changes* dirilis pada tanggal 14 Februari, debut di nomor satu di *Billboard* 200, album nomor satu ketujuhnya di AS.[133]

Pada tanggal 27 Januari 2020, di penayangan perdana seri dokumenter Bieber yang bertajuk *Seasons*, Bieber mengumumkan sebuah single baru, "La Bomba", yang fitur bersama penyanyi berkebangsaan Kolombia J Balvin, yang mana Bieber akan bernyanyi dalam Bahasa Inggris dan Spanyol.[134][135] Pada tanggal 28 Februari 2020, sebuah klip dari video musik bocor yang menampilkan cuplikan lagu tersebut.[136] Pada tanggal 8 Mei 2020 penyanyi berkebangsaan Amerika Serikat Ariana Grande dan Bieber merilis single berjudul "Stuck with U".[137] Pada tanggal 18 September 2020, Bieber merilis sebuah kolaborasi bersama Chance the Rapper berjudul "Holy", yang Bieber sebut sebagai awal dari era barunya.[138] Pada tanggal 15 Oktober 2020, dia merilis "Lonely", sebuah kolaborasi bersama Benny Blanco.[139]

Karya

Gaya bermusik

Musik Bieber umumnya beraliran pop, namun dia juga memasukkan elemen dari R&B. Pada tahun 2010, Jody Rosen dari *Rolling Stone* asserted bahwa konten dari musiknya "menawarkan sebuah pengantar yang lembut terhadap misteri dan sakit hati remaja: lagu-lagu memerah dengan romantisme tetapi bebas dari unsur seks".[140] Pada bulan Januari 2012, Bieber memberitahu majalah *V* bahwa dia tidak mau menyanyikan lagu betema seks, obat-obatan dan sumpah serapah. Dia menyatakan "Aku mau melakukan itu dengan kiprahku sendiri. Aku tidak mau mulai menyanyikan sesuatu bertema seks, obat-obatan dan sumpah serapah. Aku jatuh cinta, dan mungkin aku akan berhubungan badan ketika aku lebih dewasa. Tetapi aku mau menjadi seseorang yang dihormati oleh semua orang."[141] Tetapi semenjak itu, Bieber secara bertahap mengubah karyanya, dengan Peter Gicas dari *E! Online* menjelaskan lagu "PYD" sebagai "sesuatu yang menarik secara seksual", dan majalah *In Touch Weekly* menyatakan lagunya bersama Maejor Ali dan Juicy J yang berjudul "Lolly" mungkin akan membuat para penggemarnya sedikit tidak nyaman dikarenakan liriknya.[142][143] Setelah lagu hitnya tahun 2015 bersama Jack Ü yang berjudul "Where R Ü Now", Bieber merilis album berelemen EDM berjudul *Purpose*, sebuah kolaborasi bersama Diplo, DJ Snake dan Major Lazer.[144] Bieber telah dikreditkan sebagai orang yang membantu karier dari penyanyi lain seperti Carly Rae Jepsen dan Madison Beer, dengan Bieber mencuitkan di akun media sosialnya tentang kedua penyanyi ini di awal karier mereka, dan kemudian membuat mereka dimanajeri oleh manajer Bieber, Scooter Braun.[145][146]

Pengaruh

Bieber terinspirasi oleh Michael Jackson, Mariah Carey, Usher, Ne-Yo, Boys II Men, Stevie Wonder, Justin Timberlake, New Kids on the Block, Tupac, dan The Beatles.[147][148] Bieber menyatakan album *My World 2.0* terinspirasi dari Timberlake.[149]

Suara

Bieber mulanya bernyanyi dengan suara sopran,[150] sebelum suaranya pecah, terbukti selama penampilannya membawakan lagu "Pray" di American Music Awards of 2010. Sean Michaels dari *The Guardian* menjelaskan pubertas sebagai "ancaman terbesar atas kariernya" pada waktu itu.[151] Jody Rosen mengomentari bahwa Bieber bernyanyi dengan "ketangkasan berirama" di album debutnya, menyatakan suara Bieber "sengau".[140]

Bieber mulai dilatih oleh pelatih vokal Jan Smith pada tahun 2008.[152]

Sebagai seorang penyanyi dewasa, tipe suara Bieber adalah tenor.[153][154] Dalam sebuah penilaian atas album *Purpose*, Neil McCormick dari *The Daily Telegraph* memuji "kemampuan bernyanyinya yang lembut, luwes dan menggoda."[155] Caroline Sullivan dari *The Guardian* juga memuji "pengaruh suara nafas" Bieber, menyatakan bahwa "suaranya secara cepat membosankan, tetapi lagu-lagunya menarik."[156]

Usaha dan duta produk

Pada tahun 2010 Bieber dikontrak untuk mempromosikan krim wajah bernama Proactiv.[157] Pada tahun yang sama, Bieber bekerja sama dengan Nicole by OPI untuk membuat lini cat kuku bernama "The One Less Lonely Girl Collection",

yang dijual secara eksklusif di Walmart.[158] Lini cat kuku Bieber terjual sebanyak satu juta botol dalam waktu kurang dari dua bulan.[159] Bieber bermitra dengan Adidas, bersama Derrick Rose dan Venus Williams pada tahun 2012.[160] Dia menjadi "wajah" dan "tubuh" baru untuk Calvin Klein di awal tahun 2015.[161] Pada bulan Juni 2015, Bieber bermitra dengan StarShop, sebuah aplikasi belanja baru yang diluncurkan oleh Kevin Harrington.[162] Pada bulan Januari 2015, Entertainment Tonight melaporkan bahwa Bieber telah menggunakan MYO-X, sebuah suplemen diet, dalam persiapannya untuk sesi foto pakaian dalam Calvin Klein.[163] Bieber mempromosikan produk Beats By Dre, Elizabeth Arden dan Best Buy.[164][165]

Bieber telah mengeluarkan empat parfum.[166] Dia meluncurkan parfum debutnya, Someday, pada tahun 2011;[166] parfum ini mendapat pendapatan kotor lebih dari US$3 juta, di Macy's, kurang dari tiga minggu penjualan, yang dianggap oleh para pakar industri sebagai peluncuran produk selebriti yang sukses.[167] Atas parfum larisnya pada tahun 2011, dia meluncurkan parfum keduanya, Girlfriend, pada bulan Juni 2012.[168] Parfum ketiganya, The Key, diluncurkan pada bulan Juli 2013,[169] dan parfum terakhirnya, Justin Bieber Collector's Edition, diluncurkan pada tahun 2014.

Citra Publik

Umum

Bieber tampil di Zürich, 2011

Usher berkomentar bahwa sementara dia dan Bieber keduanya dikontrak pada usia yang sama, "Aku memiliki kesempatan untuk meningkatkan keberhasilanku, di mana hal ini tiba-tiba telah terjadi pada Bieber." Akibatnya, Usher, Braun, pengawal Bieber dan orang dewasa lain di sekitar Bieber terus melatihnya pada penanganan ketenaran dan citra publik.[24] Setelah mengontrak Bieber, Usher menunjuk salah satu mantan asistennya, Ryan Good, menjadi manajer tur dan penata gaya Bieber. Good, yang pernah menjuluki Bieber "swagger coach", menciptakan sebuah "gaya jalanan" untuk Bieber yang terdiri dari topi baseball, jaket hoodie, rantai anjing dan sepatu dengan warna mencolok. Amy Kaufman dari *The Los Angeles Times* berkomentar, "Meskipun produk dari pinggiran kota pendidikan kelas menengah di Stratford, Ontario, cara Bieber berpakaian dan berpidato ("apa kabar kawan, bagaimana kabarmu?" atau "Ini seperti, kau tahu, terserah ") kelihatan seperti Bieber meniru rapper favoritnya".[170] Pada tahun 2013, Bieber mengatakan bahwa dia "sangat terpengaruh oleh budaya orang hitam", tetapi dia tidak pernah memikirkan "apakah itu sebagai orang hitam atau putih" tidak juga mencoba "bersikap atau meniru gaya tertentu". Untuknya, hal itu seperti "sebuah gaya hidup—seperti sebuah suaveness atau sebuah swag".[171] Patung lilin dari gaya rambut Bieber dari awal karier sebelumnya dipajang di museum lilin Madame Tussauds di New York, Amsterdam, dan London;[172] dan penata gaya pada tahun 2010 menyebutnya sebagai "potongan rambut artis musik paling mahal sepanjang masa".[173]

> "Dia satu-satunya umat manusia yang tumbuh seperti cara dia tumbuh – dengan ponsel pintar dan kamera mengikutinya 24/7 ... Anak lain bisa keluar dan mempunyai malam yang indah di kota,

> dan tidak ada yang peduli, tetapi Justin adalah orang yang paling banyak dicari di Google di planet ini – selama empat tahun berturut-turut!"
>
> Scooter Braun, manajer Bieber, pada tahun 2013[171]

Bieber sering ditampilkan dalam majalah remaja seperti *Tiger Beat*,[24] dan telah diberi label sebagai "idola remaja".[174] Pada tahun 2010, Bieber sering dikritik karena terlihat dan terdengar lebih muda dari usianya,[175] dan pada tahun berikutnya karena penampilan androgininya, yang telah sering tercatat di media, termasuk ketika dia muncul di sampul majalah *LOVE* mengenai isu androgini pada tahun 2011.[176] Musik teen-popnya, citra (terutama sebagai pujaan untuk gadis-gadis remaja), dan perhatian media yang dia terima juga ikut dikritik.[175] Dia sering menjadi target pembuat blog di internet dan poster papan pesan, terutama oleh pengguna dari papan pesan Internet 4chan dan pengguna YouTube.[177] Nick Collins dari *The Daily Telegraph* mengatakan bahwa "karakter Bieber tampaknya sering ditulis dengan komentar asam oleh para pengkritik di Internet" yang mempertanyakan sikapnya berbicara, di antara hal yang lainnya.[175]

YouTube dan Twitter

Basis penggemar awal Bieber berkembang di YouTube dan mendahului dari rilis album debutnya *My World*.[178] Menurut Jan Hoffman dari *The New York Times* , bagian dari daya tarik Bieber berasal dari saluran YouTube-nya. Basis penggemarnya yang disebut "Beliebers", dimasukkan oleh *Chicago Tribune* sebagai salah satu dari kata paling top pada tahun 2010.[179] Jauh sebelum rilis dari EP, My World pada bulan November 2009, video YouTube-nya menarik jutaan pengunjung.[24] Braun mengakuinya. Sebelum dia terbang ke Atlanta, Braun pertama ingin "lebih membangun Bieber di YouTube" dan ingin Bieber merekam lebih banyak video rumah untuk saluran tersebut. "Aku berkata: 'Justin, bernyanyi seperti tidak ada orang di dalam ruangan tetapi kita tidak menggunakan kamera mahal.." Kita akan memberikannya kepada tim, biarkan mereka melakukan pekerjaan, sehingga mereka merasa seperti itu kepunyaan mereka", kenang Braun.[24] Bieber terus mengunggah video ke saluran yang sama dan telah membuka akun Twitter, di mana dia berinteraksi dengan para penggemar secara teratur;[30] akunnya dilaporkan pada bulan November 2010 memiliki lebih dari enam juta pengikut.[180] Bieber melampaui Lady Gaga untuk menjadi orang yang paling banyak diikuti di Twitter pada bulan Januari 2013. Pada awal November 2013, Katy Perry melampaui Bieber sebagai orang paling banyak diikuti di Twitter.[181] Per tahun 2017, Bieber menjadi orang kedua dengan pengikut terbanyak di Twitter, dan kanal VEVOnya menjadikannya sebagai orang ketiga yang paling banyak diikuti di YouTube sampai tahun 2018 ketika dia menjadi orang kedua yang paling banyak diikuti di YouTube. Per tahun 2017 video musik atas lagu Bieber berjudul "Baby" merupakan video paling banyak yang mendapatkan tanda tidak suka di YouTube, mendapat lebih dari 7.8 juta tanda tidak suka sejak diunggah pada tahun 2010.[182] *Guinness Book of World Records* menobatkan "Baby" sebagai video yang paling tidak disukai di YouTube dan di Internet pada tahun 2013[183] dan enam dari video musik Bieber (lebih dari artis manapun) masuk ke dalam 40 besar video yang paling tidak disukai di YouTube.[184] Bieber sering menjadi trending topic di Twitter saat aplikasi ini pertama kali diluncurkan [185] karena penggemarnya sering membahas dia di jaringan tersebut,[186] dan dia dinobatkan sebagai top trending star di Twitter pada tahun 2010; Klout memberikan skor akunnya sebanyak 100.[187][188] Pada bulan April 2013, perusahaan analisis media sosial Socialbakers menyimpulkan bahwa 16,7 juta dari 37 juta pengikut Bieber di Twitter tidak asli.[189][190]

Kehidupan pribadi

Dikarenakan Bieber tinggal di Amerika Serikat, dia dilaporkan memiliki O-1 visa untuk status kependudukan sementara, berdasarkan "kemampuan luar biasa atau prestasi" di bidangnya.[191] Bieber mengatakan dia tidak tertarik untuk memperoleh Kewarganegaraan Amerika Serikat. Dia telah memuji Kanada sebagai "negara terbaik di dunia", menyatakan sistem perawatan kesehatan sebagai contohnya.[192] Pada bulan September 2018, TMZ melaporkan bahwa Bieber telah memulai proses untuk menjadi seorang warga negara Amerika Serikat yang dikarenakan atas pernikahannya bersama Hailey Baldwin.[193]

Hubungan

Ayah Bieber, Jeremy Bieber, adalah seorang mantan tukang kayu dan atlet amatir seni bela diri campuran. Pada bulan Maret 2014, *Rolling Stone* mengkritik Jeremy memiliki "perpecahan dengan ibu Justin ketika Justin masih balita, dan tidak selalu ada sesudahnya. Tapi dia, akhir-akhir ini, menerima tempat terhormat di rombongan putra superstarnya".[194]

Pada bulan Desember 2010, Bieber mulai berpacaran dengan Selena Gomez. Setelah putus pada bulan November 2012, mereka kembali bersama beberapa minggu kemudian sebelum berpisah lagi pada bulan Januari 2013.[195][196][197][198][199] Mereka kemudian berpacaran lagi selama beberapa bulan pada tahun 2013, 2014, dan 2015.[200][201] Di akhir tahun 2017, dilaporkan mereka kembali menjalin hubungan. Meskipun, mereka kembali putus pada bulan Maret 2018.[202][203]

Pada tanggal 7 Juli 2018, Bieber bertunangan dengan model berkebangsaan Amerika Serikat bernama Hailey Baldwin.[204] Mereka berpacaran sebentar dari bulan Desember 2015 sampai Januari 2016 sebelum berpisah, kemudian kembali berhubungan pada bulan Mei 2018. Pada tanggal 23 November 2018, diumumkan bahwa Bieber dan Baldwin telah menikah.[205][206] Upacara pernikahan mereka secara resmi diadakan pada tanggal 30 September 2019 di Bluffton, Carolina Selatan.[207]

Agama

Ibu Bieber adalah seorang Kristen dan membesarkannya dalam agama ini. Bieber mengidentifikasi dirinya sebagai Kristen, dan mengatakan dia berkomunikasi kepada Tuhan via doa, dan menyatakan bahwa "Dia alasan aku di sini".[208] Bieber mencerminkan imannya dalam sebuah video rap dengan Brandon Burke berjudul #iPledge, di mana dia berbicara tentang pengampunan Tuhan.[209] Menurut Scooter Braun, Bieber mengucapkan [doa] [Yahudi] Shema Yisrael sebelum setiap pertunjukan yang dia berikan.[210] Dia dibaptis oleh pendeta Pantekosta bernama Carl Lentz dari Gereja Hillsong di New York, yang juga merupakan teman dekatnya, pada tanggal 9 Januari 2014, setelah pengalamannya dilahirkan kembali.[126][211][212] Banyak dari tato Bieber mempunyai artis religi termasuk salib berukuran sedang di dadanya dan sebuah salib kecil di bawah matanya. Bieber juga menutupi tulisan "Son of God" yang ditato di perutnya dengan desain besar yang menampilkan dua malaikat, lengkungan gothic, sebuah tengkorak dan seekor ular.[213]

Mengenai menahan diri secara seksual, Bieber mengatakan ke *Rolling Stone* pada tahun 2010: "Aku tidak berpikir kau harus melakukan hubungan seks dengan siapapun kecuali kau mencintai mereka." Dia menambahkan bahwa dia tidak "percaya pada aborsi" dan hal itu "seperti membunuh seorang bayi". Ketika ditanya mengenai kasus aborsi karena pemerkosaan, dia mengatakan, "Aku rasa aku tidak pernah berada di posisi itu, jadi aku tidak bisa menilainya."[192][214] Pandangannya tentang orientasi seksual sebagai "keputusan masing-masing",[215] dan telah memberikan kontribusi terhadap It Gets Better Project,[216] grup nirlaba yang bertujuan untuk mencegah bunuh diri di kalangan muda LGBT.[217]

Filantropi

Bieber mendukung Pensils Of Promise,[218] sebuah badan amal yang didirikan oleh Adam Braun, adik dari manajer Bieber. Organisasi ini membangun sekolah di negara-negara berkembang, dan Bieber menjadi manajer untuk kampanye organisasi di Guatemala. Dia saat ini menjabat sebagai juru bicara selebriti untuk organisasi[219] dengan menjalankan iklan untuk amal dan kampanye "Schools4All",[220][221] dan berjanji untuk mengunjungi sekolah dan menyumbangkan sebagian dana untuk organisasi.[222] Dia mengambil bagian dalam acara penggalangan dana amal dan menyumbangkan bagian dari hasil

konser dan lini parfum "Someday" [223] dan berbagai merchandise untuk amal. Bieber tampil dalam kesejahteraan hewan PSA untuk PETA mendorong orang untuk menjadi sukarelawan dan mengadopsi hewan dari penampungan daripada membeli hewan peliharaan dari peternak atau toko hewan peliharaan.[224] Pada tahun 2013, Bieber meluncurkan kampanye daringnya #GiveBackPhilippines untuk membantu para korban dari Topan Haiyan dan mengunjungi Filipina setelah mengumpulkan $3 juta.[225] Usahanya membantu Filipina membuatnya mendapatkan sebuah bintang di Walk of Fame Philippines.[226] Dia juga mendukung Children's Miracle Network Hospitals dan Asosiasi-asosiasi Alzheimer.[227][228]

Bieber dan Ariana Grande berkolaborasi di single berjudul "Stuck With U", dirilis pada bulan Mei 2020 sebagai seri pertama yang diciptakan oleh eksekutif hiburan Scooter Braun, yang juga merupakan manajer mereka, untuk membantu Pandemi COVID-19.[229] Semua pendapatan dari lagu ini diberikan kepada First Responders Children's Foundation dan beasiswa untuk anak-anak penerima dana pertama dan pekerja kesehatan yang bekerja di baris depan selama pandemik.[230]

Masalah hukum dan kontroversi

Bieber setelah penangkapannya di Miami, Florida pada tahun 2014

Bieber memiliki beberapa masalah dengan hukum di seluruh dunia sebelum penangkapan pertamanya pada tahun 2014,[231][232] termasuk ketika ia dituduh mengemudi sembrono di lingkungannya pada tahun 2012 dan dibebankan oleh Brasil atas vandalisme pada tahun 2013.[231][233] Salah satu tetangga Bieber di Calabasas, California menuduh Bieber melemparkan telur di rumahnya pada tanggal 9 Januari 2014 dan menyebabkan ribuan dolar kerusakan.[231][234][235] Pada tanggal 23 Januari 2014, Bieber ditangkap di Miami Beach, Florida bersama dengan penyanyi Khalil, karena dicurigai mengemudi di bawah pengaruh (DUI), mengemudi dengan surat ijin mengemudi kedaluwarsa lebih dari enam bulan dan menolak ditangkap tanpa kekerasan.[236][237][238] Polisi mengatakan bahwa Bieber mengatakan kepada pihak berwenang dia mengkonsumsi alkohol, merokok ganja dan di bawah obat resep.[231] Bieber memberikan jaminan $ 2.500.[239] Sebuah laporan toksikologi menunjukkan bahwa Bieber telah mengkonsumsi THC (konstituen utama ganja) dan obat anti-kecemasan Xanax dalam sistem tubuhnya pada saat penangkapannya.[240][241]

Diikuti oleh penangkapan Bieber atas tuntutan DUI, lebih dari 270,000 orang menandatangani petisi Gedung Putih menginginkannya dideportasi dari Amerika Serikat. Meskipun tanda tangan yang diterima cukup untuk meminta tanggapan di bawah pedoman Gedung Putih yang dipublikasikan, para administatif Obama menolak berkomentar substantif atas petisi tersebut.[242] Pakar hukum imigrasi bernama Harlan York menyatakan bahwa kemungkinan Bieber dideportasi benar-benar kecil. York menyatakan, "Sekitar satu dekade lalu, Mahkamah Agung memutuskan bahwa mengemudi di bawah pengaruh, biasanya, bukan merupakan dasar untuk mendeportasi seseorang."[243]

Pada tanggal 9 Juli 2014, Bieber didakwa dengan satu hitungan pelanggaran vandalisme di California karena melempar telur di rumah tetangganya di Calabasas pada bulan Januari.[235][244][245] Polisi sebelumnya mengklaim bahwa mereka memiliki rekaman video Bieber sedang melakukan tos bersama teman-temannya setelah telur dilemparkan.[235][246] Dengan Bieber memohon tidak ada sidang atas tuntutan, Los Angeles County Superior Court menjatuhkan hukuman pada tanggal 9 Juli untuk membayar US $ 80.900 di restitusi, melayani dua tahun percobaan, lengkap dua belas minggu pengendalian emosi dan lima hari pelayanan masyarakat seperti yang disebut jaksa penyelesaian yang sudah dinegosiasikan. Sejak itu, Bieber telah pindah ke Beverly Hills, California secara permanen.[235][244][245]

Pada tanggal 13 Agustus 2014, kasus DUI di Januari diselesaikan dengan tawar-menawar; Bieber mengaku bersalah karena melawan petugas tanpa kekerasan dan tuntutan yang lebih rendah karena mengemudi tanpa hati-hati dan

perhatian. Bieber didenda $500 dan dihukum untuk menghadiri sebuah kursus pengendalian emosi 12 jam dan sebuah program yang mengajarkan tentang dampak mengemudi dalam keadaan mabuk pada korban. Juga sebagai bagian dari tawar-menawar, Bieber membuat sumbangan sebanyak US$50.000 untuk *Our Kids*, organisasi amal anak-anak lokal.[247][248]

> "Aku tidak mau terlihat arogan atau sombong, atau pada dasarnya bagaimana aku bersikap pada tahun sebelumnya, setahun setengah ... meskipun yang terjadi sebelumnya telah terjadi, aku hanya ingin ... menjadi baik dan dicintai dan ramah dan lembut."
>
> Bieber bercerita di sebuah video yang diunggah pada bulan Januari 2015[249]

Pada tanggal 1 September 2014, Bieber ditangkap dan didakwa atas penyerangan dan mengemudi berbahaya dekat kampung halamannya di Stratford, Ontario setelah tabrakan antara minivan dan kendaraan Bieber pada tanggal 29 Agustus. Polisi Ontario menyatakan bahwa Bieber kemudian "terlibat dalam perkelahian fisik" dengan pengendara minivan. Bieber dibebaskan tak lama dan pengacaranya menyalahkan insiden itu pada "kehadiran yang tidak diinginkan dari paparazi".[250][251] Pada tanggal 8 September, Toronto menutup tuduhan penyerangan terhadap Bieber yang awalnya dimulai pada tanggal 29 Januari atas insiden dengan sopir limusin pada bulan Desember 2013.[252][253] Pada bulan November 2014, dia diperintahkan untuk muncul di Argentina dalam waktu 60 hari oleh pengadilan Buenos Aires untuk memberikan kesaksian pada serangan yang diduga pada fotografer pada tanggal 9 November 2013.[254] Ketika dia gagal melakukannya, surat perintah penangkapan dikeluarkan dan dua pengawalnya dibebaskan di Argentina pada bulan April 2015.[255]

Pada bulan Juni 2014, sebuah video menampilkan Bieber saat berusia 15 tahun menceritakan sebuah lelucon tentang orang berkulit hitam, yang menggunakan kata "nigger" beberapa kali.[256] Pada bulan yang sama, sebuah video kedua menunjukkan Bieber yang berusia 15 tahun tertawa sambil menyenandungkan lagunya "One Less Lonely Girl", tetapi memparodikan lirik pertama sebagai "One less lonely nigger", dan menyatakan bahwa jika dia membunuh satu orang, dia akan menjadi "bagian dari KKK".[257][258] Dia meminta maaf pada hari video tersebut keluar: "Menghadapi masalah-masalahku dari beberapa tahun lalu merupakan salah satu hal terberat yang pernah aku hadapi."[259]

Pada bulan Juli 2017, Pemerintah Tiongkok melarang Justin Bieber tampil di Tiongkok. Seorang penggemar Bieber di Tiongkok menanyakan ke Biro Budaya Kota Beijing dan meminta alasan atas larangan tersebut. Biro merilis pernyataan, menjelaskan "Justin Bieber adalah penyanyi berbakat, tetapi dia juga seorang penyanyi asing muda yang kontroversial," dan "Dalam rangka menjaga ketertiban di pasar Tiongkok dan memurnikan lingkungan kinerja Tiongkok, tidak cocok untuk membawa penghibur berperilaku buruk."[260][261]

Kesehatan

Bieber telah menderita masalah kesehatan mental,[262] yang sebagian besar merupakan depresi dan gangguan kecemasan,[263][264] di berbagai titik dalam kariernya.[265] Dia secara umum telah terbuka atas masalah ini.[266][267]

Pada tanggal 8 Januari 2020, di Instagramnya, Bieber mengumumkan bahwa dia telah didiagnosis dengan Penyakit Lyme, menyatakan bahwa spekulasi orang-orang yang menyebutnya seperti dia menggunakan narkoba adalah salah. Dia juga membeberkan dia mempunyai infeksi mononukleosis, yang berdampak pada neurologisnya dan kesehatannya secara keseluruhan.[268][269]

Prestasi

Artikel utama: Daftar penghargaan dan nominasi yang diterima oleh Justin Bieber

Sepanjang kariernya, Bieber telah diperkirakan menjual 140 juta rekaman,[270] dan salah satu dari artis musik terlaris secara global.[271] Pada tahun 2011, Bieber diberi sebuah bintang di depan Avon Theater di Ontario, Kanada, tempat di mana dia dulu mengamen saat dia masih kecil. Pada tanggal 23 November 2012, Bieber diberikan Queen Elizabeth II Diamond Jubilee Medal oleh Perdana Mentri Kanada, Stephen Harper. Dia merupakan salah satu dari 60,000 Orang Kanada yang menerima Diamond Jubilee medal pada tahun itu.[272] Pada tahun 2013, Bieber menerima sebuah Diamond award dari Recording Industry Association of America (RIAA) atas singlenya "Baby" sebagai the highest-certified digital song of all time.[273][274] Bieber telah mendapat sepuluh nominasi Grammy (termasuk menang satu),[275][276][277] dua Brit awards,[278][279] enam nominasi NRJ Music Awards (Bieber memenangkan empat penghargaan, tetapi memperoleh enam penghargaan karena diberi dua penghargaan khusus),[280][281][282] sembilan belas Billboard Music Awards,[283] dan berbagai penghargaan yang dipilih oleh para penggemar termasuk lima belas American Music Awards dan[284] dua puluh tiga Teen Choice Awards.[285] Dia juga memenangkan dua puluh satu MTV Europe Music Awards (satu merupakan penghargaan khusus), yang menjadikannya sebagai artis solo peraih penghargaan terbanyak di acara penghargaan ini.[286]

Pada tanggal 13 November 2015, perilisan dari *Purpose* menjadi album keenamnya yang debut di nomor satu. Dia juga menjadi artis pertama, sejak Elvis Presley pada tahun 2005, yang menggantikan lagunya sendiri sebagai nomor satu di UK Singles Chart.[287] Per 2016, Bieber telah memegang empat belas rekor di Guinness World Records, yang delapan di antaranya dia terima sesudah rilis dari *Purpose* dan masuk dalam edisi tahun 2017. Rekor-rekor ini termasuk the most streamed track on Spotify in one week, the most streamed album on Spotify in one week, the most simultaneous tracks and most simultaneous new entries on the US *Billboard* Hot 100 by a solo artist, the first act to occupy all top three positions simultaneously on the UK Singles Chart, the most followers on Twitter by a male, the most viewed music channel on YouTube by an individual, dan the most subscribers on YouTube for a musician by a male.[288]

Bieber masuk dalam 10 besar daftar tahunan The Highest-Paid Celebrities Under 30 in the world oleh majalah *Forbes*. Dia telah masuk selama enam kali pada tahun 2011, 2012, 2013, 2014, 2016 dan 2017.[289]

"Steps to Stardom," sebuah pameran di masa awal karier Bieber dibuka di kampung halamannya di Stratford, Ontario pada bulan Februari 2018 di Stratford Perth Museum, yang menawarkan tanda mata dari tahun-tahun perkembangannya dan masa di mana dia mulai terkenal menjadi bintang internasional.[290] Benda-benda yang dipajang termasuk sebuah drum set profesional yang dia miliki ketika masih kecil, Grammy awardnya, mikrofon, jaket hoki Stratford Warriorsnya, dan surat-surat pribadi, termasuk satu dari Michelle Obama.[290] Nama dari pameran ini mengarah ke masa kecil Bieber ketika dia membuat pertunjukan di tangga di depan Avon Theatre.[290][291][292] "Steps to Stardom" dijadwalkan ditutup pada bulan Oktober 2018 tetapi dewan museum memperpanjang pameran ini untuk setidaknya selama satu tahun setelah pameran ini memecahkan rekor pengunjung yang sebelumnya dipegang oleh Anne Frank House exhibit pada tahun 2015.[293]

Diskografi

Artikel utama: Diskografi Justin Bieber

- *My World 2.0 (2010)*
- *Under the Mistletoe* (2011)
- *Believe* (2012)

- *Purpose* (2015)
- *Changes* (2020)
- *Justice* (2021)

Tur

- 2009: *Urban Behavior Tour*
- 2010: *My World Tour*
- 2012-2013: *Believe Tour*
- 2016-2017: *Purpose World Tour*

Filmografi

Film

Tahun	Judul	Peran	Keterangan
2010	*Cubed*	Pizzi's Best Friend	Serial TV (1 episode)
2010-2011	*CSI: Crime Scene Investigation*	Jason McCann	TV series (2 episode: "Shock Waves" dan "Targets of Obsession")
2011	*Justin Bieber: Never Say Never*[294]	Himself	
2012	*Men in Black 3*	Alien on TV Monitors	Uncredited Cameo appearance
2012	*Katy Perry: Part of Me*	Himself	Biopic[295]
2012	*Zendaya: Behind the Scenes*	Himself	Biopic
2013	*Justin Bieber's Believe*	Himself	Concert film/Biopic
2014	*Behaving Badly*	Cameo	Man In the Jail
2016	*Zoolander 2*	Cameo	
2017	*Killing Hasselhoff*	Cameo	

Televisi

Tahun	Judul	Peran	Catatan
2009	*True Jackson, VP*	Himself	TV series (1 episode)
2009	*My Date With...*	Himself	Guest star
2010	*Silent Library*	Himself	TV series (1 episode)
2010	*School Gyrls*	Himself	Cameo
2010	*Saturday Night Live*	Performer	Saturday Night Live (season 35), episode 18
2010	*American Idol*	Performer	Musim 9, episode 40
2010	*Hubworld*	Guest star	Musim 1, episode 1
2010	*The X Factor*	Performer	Musim 7, minggu 8
2011	*Extreme Makeover: Home Edition*	Guest star[296]	
2011	*Khloé & Lamar*	Himself (uncredited)	TV series (1 episode: "The Father in Law")
2011	*Dancing with the Stars*	Performer	Week 7 Result Show
2011	*So Random!*	Himself	
2011	*Disney Parks Christmas Day Parade*	Guest star	Performed at Walt Disney World Resort
2011	*The X Factor*	Performer	Series 8, week 9
2011	*The X Factor* USA	Performer	Season 1, Week 9, Final
2012	*Punk'd*	Punker	TV series (1 episode: "Taylor Swift, Rob Dyrdek, Sean Kingston")
2012	*Dancing with the Stars*	Performer	Week 1 Result Show
2012	*Make Your Mark: Shake It Up Dance Off 2012*	Guest	
2013	*Saturday Night Live*	Himself	Host and musical guest
2013	*The Simpsons*	Himself (voice)	Cameo[297]
2015	*Comedy Central Roast of Justin Bieber*	Himself (roastee)	TV special

Penghargaan

Artikel utama: Daftar penghargaan dan nominasi yang diterima oleh Justin Bieber

Referensi

1. Anderson, Kyle (22 Februari 2010). "Justin Bieber Joins The Ranks Of Youngest 'SNL' Performers". MTV. Diarsipkan dari versi asli tanggal 21 September 2015. Diakses tanggal 24 Februari 2010.
2. **Kesalahan pengutipan: Tag `<ref>` tidak sah; tidak ditemukan teks untuk ref bernama `Allmusicbio`**
3. Mitchell, Gail (26 April 2009). "Usher Introduces Teen Singer Justin Bieber". Billboard. e5 Global Media. Diarsipkan dari versi asli tanggal 8 Juli 2009. Diakses tanggal 23 Juli 2009.
4. "Justin Bieber Biography". *The Biography Channel*. A+E Networks. Diakses tanggal July 6, 2013.
5. "Inogolo - English Pronunciation Guide to the Names of People, Places, and Stuff - Justin Bieber". Diakses tanggal January 31, 2015.
6. "Justin Bieber". *riaa.com*. RIAA. Diakses tanggal December 23, 2015.
7. "Justin Bieber Fever Hits Miami". CBS News. CBS Corporation. February 5, 2010. Diakses tanggal March 27, 2010.
8. Lipshutz, Jason (August 27, 2015). "Justin Bieber, on the Comeback Trail, Back in 'Good Graces' of Fans and Industry". *Billboard*. Prometheus Global Media. Diakses tanggal August 27, 2015.
9. "Justin Bieber Wins His First-Ever Latin Grammy". *Billboard*. Diakses tanggal November 17, 2017.
10. Forbes 100:
    - 2011: "The World's Most Powerful Celebrities 2011". Forbes. Diarsipkan dari versi asli tanggal 2016-09-05. Diakses tanggal 2018-11-05.
    - 2012: Mitchell, John. "Jennifer Lopez Tops Forbes Celebrity 100". MTV News. Diakses tanggal December 6, 2014.
    - 2013: Dorothy Pomerantz (June 26, 2013). "Oprah Winfrey Regains No. 1 Slot On Forbes 2013 List Of The Most Powerful Celebrities". Forbes. Diakses tanggal June 27, 2013.
11. "Justin Bieber Is the First Artist to Crack 10 Billion Views on Vevo". *Billboard*. Diakses tanggal March 28, 2016.
12. Vlessing, Etan (February 28, 2012). "Justin Bieber's Mom Joins Fight to Keep Canadian Pregnant Teen Shelter Open". The Hollywood Reporter. Diakses tanggal March 28, 2012.
13. Parvis, Sarah E (2010). McMeel, Andrews, ed. *Kansas City, MO*. London: Simon & Schuster. hlm. 13–17. ISBN 978-1-4494-0181-8. Diakses tanggal August 4, 2010.
14. Marikar, Sheila (November 19, 2012). "Justin Bieber's Mom, Pattie Mallette: 7 Things to Know". ABC News. Diakses tanggal May 9, 2014.
15. The Star: justin Beiber guide added to hometown pf Stratfords tourism (http://www.thestar.com/entertainment/music/2010/05/14/justin_bieber_guide_added_to_hometown_of_stratfords_tourism_website.html)
16. Bieber 2010, hlm. 22, 23.
17. "Justin Bieber tops celebrity birthdays for March 1 - Celebrities - Entertainment". *Toronto Sun*. Diakses tanggal October 26, 2014.
18. Jon Ronson. "Justin Bieber: One day with the most Googled name on the planet - Music - The Guardian". *the Guardian*. Diakses tanggal October 26, 2014.
19. "Justin Bieber gets offer of help tracing native ancestry after free gas comment". *Toronto Star*. August 3, 2012.
20. Thomasos, Christine (March 4, 2014). "Justin Bieber's Dad Jeremy Splits From Longtime Girlfriend Erin Wagner". *Celebeat*. Diakses tanggal October 18, 2018.
21. Thomasos, Christine (March 2, 2014). "Justin Bieber Birthday: Selena Gomez Not Part of Celebration That Included Father, Little Brother and Sister". *The Christian Post*. Diakses tanggal May 9, 2014.
22. Bailey, Alyssa (August 16, 2018). "Justin Bieber Introduces the World to His New Baby Sister". *Elle*. Diakses tanggal August 16, 2018.
23. Thomasos, Christine (August 16, 2018). "Justin Bieber welcomes baby half sister". *NewsDay*. Diakses tanggal October 17, 2018.
24. Hoffman, Jan (December 31, 2009). "Justin Bieber is Living the Tween Idol Dream". *The New York Times*.
25. **Kesalahan pengutipan: Tag `<ref>` tidak sah; tidak ditemukan teks untuk ref bernama `thestar`**
26. Colurso, Mary (December 17, 2010). "Temperature's rising as Justin brings Bieber fever to Birmingham". *Alabama*. Diakses tanggal January 11, 2011.

27. Itzkoff, Dave. "Justin Bieber Graduates From High School". *The New York Times*. The New York Times. Diakses tanggal August 20, 2015.
28. Laurie, Kaitlyn. "FYI: Justin Bieber Is Actually Smart, Reveals He Graduated High School With a 4.0 GPA". *Celebuzz!*. Celebuzz.com. Diakses tanggal August 20, 2015.
29. Mitchell, Gail (April 28, 2009). "Usher Introduces Teen Singer Justin Bieber". *Billboard*. Diakses tanggal July 23, 2009.
30. Herrera, Monica (July 13, 2009). " 'Time' is right for teen singer Justin Bieber". Thomson Reuters. Reuters. Diakses tanggal July 22, 2009.
31. TJ (August 11, 2009). "Neon Limelight Interviews: Usher Protegé Justin Bieber: Accidental Star". *Neon Limelight*. Diakses tanggal August 11, 2009.
32. "Interview with Chris Hicks". HitQuarters. August 23, 2011. Diakses tanggal August 25, 2011.
33. "Justin Bieber - Chart History". Billboard. Diarsipkan dari versi asli tanggal 2015-03-18. Diakses tanggal 2015-01-23.
34. "Justin Bieber Chart History". *Billboard*. e5 Global Media. Diakses tanggal March 11, 2010.
35. "Justin Bieber – My World 2.0". *Metacritic*. CBS Interactive. Diakses tanggal March 23, 2010.
36. "Justin Bieber Tops Billboard 200 With 'My World 2.0' ". *Billboard*. e5 Global Media. March 31, 2010.
37. "Justin Bieber – My World – Music Charts". *αCharts*. Diakses tanggal April 14, 2010.
38. "Justin Bieber – My World 2.0 – Music Charts". *αCharts*. Diakses tanggal April 14, 2010.
39. Cheung, Nadine (March 23, 2010). "Justin Bieber Makes Millions Happy With the Release of 'My World 2.0' ". *JSYK*. AOL. Diakses tanggal March 23, 2010.
40. "Justin Bieber Coming Back To NY For Saturday Night Live". *Long Island Press*. February 21, 2010. Diarsipkan dari versi asli tanggal 2011-07-13. Diakses tanggal April 10, 2010.
41. Beja, Marc (July 4, 2010). "Fireworks follow sun-scorched July 4 festivals". Hosted by Google News. The Associated Press. Diarsipkan dari versi asli tanggal 2010-07-08. Diakses tanggal July 4, 2010.
42. "Bieber the king of the Internet". *Toronto Sun*. July 7, 2010.
43. "Bieber's 'Baby' YouTube's most-watched video". *Today*. July 16, 2010. Diarsipkan dari versi asli tanggal 2017-07-02. Diakses tanggal March 30, 2011.
44. Kosner, Anthony Wing (November 24, 2012). "PSY's Gangnam Style Tops Bieber's Baby To Become Most Viewed YouTube Video Ever". Forbes. Diakses tanggal May 9, 2014.
45. "Justin Bieber Accounts for 3 Percent of All Twitter Traffic". TVGuide. Diakses tanggal September 8, 2010.
46. Vena, Jocelyn (28 November 2011). "Justin Bieber Graduates To 'Adult Game' On New Album". MTV. Diakses tanggal 29 November 2011.
47. "Justin Bieber's Voice Breaking". Contact music. April 27, 2010. Diakses tanggal October 31, 2010.
48. Paskin, Willa (February 18, 2011). "Justin Bieber Got Shot and Killed on CSI Last Night". *Vulture*. Diakses tanggal May 9, 2014.
49. Vena, Jocelyn (September 13, 2010). "Justin Bieber's Triple-Threat VMA Performance: Making The Show". MTV. Diakses tanggal September 14, 2010.
50. Ziegbe, Mawuse (24 October 2010). "Justin Bieber Announces Acoustic Album Release Date". MTV. Diakses tanggal 25 October 2010.
51. "How Will Justin Bieber's My Worlds Acoustic Rank Against Great Unplugged Albums?". MTV. November 10, 2010. Diarsipkan dari versi asli tanggal 2012-05-26. Diakses tanggal November 14, 2010.
52. Justin Bieber: Never Say Never (http://www.boxofficemojo.com/daily/chart/?sortdate=2011-02-11&p=.htm). Box Office Mojo. Retrieved February 12, 2011.
53. Ellwood, Gregory (12 February 2011). "Box Office: 'Never Say Never' as Justin Bieber beats Adam Sandler Friday for no. 1". Hit Fix. Diakses tanggal 13 February 2011.
54. " 'Just', 'Justin', 'Juliet' Jumpin' ". Box Office Mojo. February 14, 2011. Diakses tanggal February 14, 2011.
55. "Justin Bieber: Never Say Never (2011)". Box Office Mojo. Diakses tanggal August 16, 2012.
56. Dinh, James (January 31, 2011). "Justin Bieber's Never Say Never – The Remixes Due Valentine's Day". *MTV News (Viacom)*. Diakses tanggal January 31, 2011.
57. "Justin Bieber, Bruno Mars, Chris Colfer Make Time's 100 Most Influential List". *MTV*. London, United Kingdom. April 21, 2011.
58. Pomerantz, Dorothy. "Full List: The Best-Paid Celebrities Under 30". *Forbes*. Diakses tanggal June 13, 2011.
59. Caulfield, Keith (November 9, 2011). "Justin Bieber's 'Mistletoe' Brightens Billboard 200 with No. 1 Debut". *Billboard*. Prometheus Global Media. Diakses tanggal November 9, 2011.
60. Trust, Gary. "Justin Bieber Hangs 'Mistletoe' Atop Holiday Songs Chart". *Billboard*. Diakses tanggal October 19, 2018.

61. editor, NME. "Mariah Carey and Justin Bieber team up for new version of 'All I Want For Christmas Is You' ". *NME*. Diakses tanggal October 19, 2018.
62. Vena, Jocelyn (1 March 2012). "Justin Bieber Announces New Single, 'Boyfriend' ". MTV. Diakses tanggal 2 March 2012.
63. Trust, Gary (April 4, 2012). "Justin Bieber's 'Boyfriend' Debuts at No. 2 on Hot 100". *Billboard*. Prometheus Global Media. Diakses tanggal April 4, 2012.
64. Werde, Bill (April 4, 2012). "Editor's Note: What Role Did Bundling and Exclusives Play in Madonna and Justin Bieber's Big Debuts?". *Billboard*. Prometheus Global Media. Diakses tanggal April 4, 2012.
65. Reporter, Metro Web (February 24, 2012). "Justin Bieber and Far East Movement collaborate on Live My Life". *Metro*. Metro. Diakses tanggal October 18, 2018.
66. Deen, Sarah (May 29, 2012). "Justin Bieber's new single Die In Your Arms released online". *Metro*. Metro. Diakses tanggal January 10, 2019.
67. Macatee, Rebecca (June 5, 2012). "First Listen! Justin Bieber Joined by Ludacris for "All Around the World" Single". *E! News*. E!News. Diakses tanggal January 10, 2019.
68. "Justin Bieber To Release 'As Long As You Love Me' As Second 'Believe' Single". *Capital*. London, United Kingdom. June 27, 2012.
69. Anderson, Kyle (June 13, 2012). "Believe (2012)". *Entertainment Weekly*. Time Inc. Diakses tanggal June 17, 2012.
70. Dolan, Jon (June 15, 2012). "Believe". *Rolling Stone*. Wenner Media. Diakses tanggal June 17, 2012.
71. "Mumford & sons' 'Babel' fastest seller of 2012". *The Guardian*. London, United Kingdom. October 3, 2012.
72. "Billboard". Parameter `|contribution=` akan diabaikan (bantuan)
73. Caulfield, Keith (June 26, 2012). "Official: Justin Bieber's 'Believe' Is Year's Biggest Debut, Bows at No. 1". *Billboard*. Prometheus Global Media. Diakses tanggal June 27, 2012.
74. Dowling, Marianne (June 27, 2012). "Bieber's 'Believe' debuts at Nº 1". Jam! CANOE. Diakses tanggal June 27, 2012.
75. "Justin Bieber's 'Beauty And A Beat' Video Confirms "Personal Footage" Theft Was A Hoax". *Capital*. London, United Kingdom. October 12, 2012.
76. " 'Beautiful': Carly Rae Jepsen & Justin Bieber's Song Mirrors One Direction's Hit (AUDIO)". *HuffPost*. London, United Kingdom. September 5, 2012.
77. "NBC Presents 'Justin Bieber: All Around the World' Thursday, June 21". TV By the Numbers. May 30, 2012. Diarsipkan dari versi asli tanggal 2012-06-29. Diakses tanggal May 30, 2012.
78. Kaufman, Gil (14 December 2012). "Justin Bieber Confirms January 29 Release For Believe Acoustic EP". MTV. Diakses tanggal 15 December 2012.
79. "Justin Bieber hosts 'SNL': What's the verdict?" (http://marquee.blogs.cnn.com/2013/02/11/justin-bieber-hosts-snl-whats-the-verdict/) Diarsipkan (https://web.archive.org/web/20190626210451/http://marquee.blogs.cnn.com/2013/02/11/justin-bieber-hosts-snl-whats-the-verdict/) 2019-06-26 di Wayback Machine.. CNN Entertainment. February 11, 2013.
80. Ryan, Mike (February 10, 2013). "'SNL' Scorecard: Justin Bieber's Show Was All About Justin Bieber" (http://www.huffingtonpost.com/mike-ryan/snl-scorecard-justin-bieber_b_2657680.html). *The Huffington Post*.
81. Tewari, Nidhi (August 26, 2014). "" (http://au.ibtimes.com/articles/564035/20140826/justin-biber-snl-host-bad-book.htm#.U_3eRUhJnZd) Diarsipkan (https://web.archive.org/web/20140829045729/http://au.ibtimes.com/articles/564035/20140826/justin-biber-snl-host-bad-book.htm#.U_3eRUhJnZd) 2014-08-29 di Wayback Machine.. *International Business Times*.
82. Gicas, Peter (May 23, 2013). "Bill Hader Compares *Saturday Night Live* Hosts: Disses Justin Bieber, Calls Justin Timberlake a 'Class Act'" (http://www.eonline.com/news/422260/bill-hader-compares-saturday-night-live-hosts-disses-justin-bieber-calls-justin-timberlake-a-class-act). E! Online.
83. "BIEBER RECOVERING AFTER FAINTING AT LONDON CONCERT". *Associated Press*. Diarsipkan dari versi asli tanggal 2013-10-14. Diakses tanggal March 8, 2013.
84. "JUSTIN BIEBER CANCELS Concert in Portugal". TMZ. Diakses tanggal March 12, 2013.
85. Slight, Lucy (19 August 2013). "Justin Bieber and Michael Jackson track 'Slave 2 the Rhythm' leaks online". MTV. Diarsipkan dari versi asli tanggal 2019-07-16. Diakses tanggal 20 August 2013.
86. "Justin Bieber, Miley Cyrus 'Twerk' Lil Twist Track Leaks". MTV. 29 August 2013. Diakses tanggal 30 August 2013.
87. "Even Justin Bieber's Impressed By Madison Beer's 'Melodies' Video!". MTV. September 13, 2013. Diakses tanggal January 9, 2019.
88. Kaufman, Gil (February 8, 2013). "Justin Bieber 'Believe' Movie To Hit Theaters – Music, Celebrity, Artist News". MTV. Diakses tanggal July 6, 2013.
89. Kaufman, Gil (October 3, 2013). "Justin Bieber Starts Countdown To 'Heartbreaker' – Music, Celebrity, Artist News". MTV. Diakses tanggal November 4, 2013.
90. "Justin Bieber Teases New Song 'All That Matters' | Justin Bieber | News | MTV UK". MTV. October 11, 2013. Diarsipkan dari versi asli tanggal 2013-10-17. Diakses tanggal November 4, 2013.

91. "Justin Bieber Delays 'Journals' ". Rap-Up. 2013-12-13. Diakses tanggal March 26, 2014.
92. McGahan, Michelle. "Justin Bieber and Cody Simpson's 'Home to Mama' Will Make You Swoon [LISTEN]". *popcrush.com*. Popcrush. Diakses tanggal August 20, 2015.
93. Pomerantz, Dorothy. "Justin Bieber Tops Forbes' List Of The Highest-Earning Celebrities Under 30". *forbes.com*. Forbes. Diakses tanggal October 23, 2018.
94. Sisario, Ben (April 1, 2014). "Universal Music Group Breaks Up Its Island Def Jam Division". *The New York Times*. The New York Times. The New York Times. Diakses tanggal September 1, 2015.
95. "Artists Archive". Def Jam. April 17, 2014. Diakses tanggal November 13, 2015.
96. Warwick, Charlotte. "Justin Bieber releases AMAZING remix of old song 'Where Are You Now' featuring Skrillex and Diplo". *sugarscape.com*. Sugarscape. Diakses tanggal June 10, 2015.
97. Lee, Ashley. "Watch Tom Hanks, Justin Bieber Dance in Carly Rae Jepsen's 'I Really Like You' Video". *The Hollywood Reporter*. Diakses tanggal March 6, 2015.
98. Benjamin, Jess. "Justin Bieber's New Album 'Purpose': See The Shirtless Cover Art". *Fuse*. Diakses tanggal October 9, 2015.
99. "Justin Bieber: New Album Gets November 13 Release Date, Per Sources". *Billboard*. Diakses tanggal November 13, 2015.
100. "Justin Bieber's First Four Releases Coming On Vinyl In February 2016, Including 'Journals' | Idolator". *Music News, Reviews, and Gossip on Idolator.com*. Diakses tanggal February 17, 2016.
101. "Justin Bieber Scores Sixth No. 1 Album on Billboard 200 Chart With 'Purpose' ". *Billboard*. Diakses tanggal March 28, 2016.
102. "Justin Bieber Finds The Answer on 'What Do You Mean?': Track Review". *Billboard*. August 28, 2015. Diakses tanggal October 16, 2015.
103. "Global Music Report" (PDF). International Federation of the Phonographic Industry. April 12, 2016. Diarsipkan dari versi asli (PDF) tanggal 2016-07-30. Diakses tanggal April 12, 2016.
104. Mackinley, Page (June 9, 2016). "Justin Bieber's Company Video Offers Blond Hair Porn, Tour Life, Emotions and More". INQUISITR. Diakses tanggal July 24, 2016.
105. "Justin Bieber Details Massive North American 'Purpose' Tour". *Rolling Stone*. November 11, 2015. Diakses tanggal November 11, 2015.
106. "Justin Bieber cancels final tour dates". *CNN*. Diakses tanggal July 24, 2017.
107. Chiu, Melody (July 24, 2017). " 'Super Exhausted': Why Justin Bieber Canceled His Purpose World Tour". People. Diakses tanggal July 25, 2017.
108. "Major Lazer, Justin Bieber & MO's 'Cold Water' Splashes in at No. 2 on Hot 100 as Sia Stays Up Top". Billboard. August 1, 2016. Diakses tanggal August 1, 2016.
109. Staff, Billboard. "Listen to Justin Bieber & DJ Snake's 'Let Me Love You' Collab". *billboard.com*. billboard. Diakses tanggal December 26, 2016.
110. Getz, Dana. "Justin Bieber, Post Malone: Deja Vu released". *Entertainment*. Entertainment. Diakses tanggal October 18, 2018.
111. "Justin Bieber Gets Real About Fan Encounters In New Documentary Trailer". *MTV News*. Diakses tanggal 5 January 2017.
112. "Luis Fonsi & Daddy Yankee Drop 'Despacito' Remix Featuring Justin Bieber: Listen". *Billboard*. Diakses tanggal 30 April 2017.
113. "Justin Bieber Remix Boosts Luis Fonsi & Daddy Yankee's 'Despacito' to Hot 100's Top 10". *Billboard*. Diakses tanggal 30 April 2017.
114. "DJ Khaled - Chart history | Billboard". *www.billboard.com* (dalam bahasa Inggris). Diarsipkan dari versi asli tanggal 2019-05-15. Diakses tanggal 10 May 2017.
115. Trust, Gary (15 May 2017). "Luis Fonsi & Daddy Yankee's 'Despacito,' Featuring Justin Bieber, Hits No. 1 on Billboard Hot 100". Billboard. Diakses tanggal 16 May 2017.
116. "We Spoke To David Guetta About '2U', Justin Bieber & Victoria's Secret | MTV UK" (dalam bahasa Inggris). Diakses tanggal 2017-06-08.
117. "David Guetta & Justin Bieber Reveal The Cover Of "2U" ". *idolator* (dalam bahasa Inggris). 2017-06-07. Diakses tanggal 2017-06-08.
118. "Victoria's Secret Model Sara Sampaio Teases Justin Bieber & David Guetta's '2U': Watch". *Billboard*. Diakses tanggal 2017-06-08.
119. Lockett, Dee (January 26, 2018). "Justin Bieber Will Spare Us His Bad Spanish by Reportedly Skipping the Grammys". *Vulture*. Diakses tanggal January 29, 2018.
120. "DJ Khaled Drops 'No Brainer' Video Featuring Justin Bieber, Quavo, Chance the Rapper". *variety.com*. Variety. July 27, 2018. Diakses tanggal August 17, 2018.
121. Morin, Alyssa (3 May 2019). "Why Fans Think Justin Bieber and Ed Sheeran Are Collaborating on New Music". *E! Online*. Diakses tanggal 6 May 2019.
122. Strauss, Matthew. "Justin Bieber Joins Billie Eilish on New "bad guy" Remix: Listen". *Pitchfork* (dalam bahasa Inggris). Diakses tanggal 12 July 2019.

123. Hegedus, Eric (October 4, 2019). "Justin Bieber and Dan + Shay release new '10,000 Hours' song and video".
124. "Dan + Shay". *Billboard.com*. Diakses tanggal 2020-03-13.
125. "Just Bieber Taking Break From Music, Focusing on Health and Marriage". *www.tmz.com*. March 25, 2019. Diakses tanggal March 26, 2019.
126. "Justin Bieber Announces New Album, Tour, Docuseries and Single "Yummy" ". *Complex*. Diakses tanggal February 19, 2020.
127. "Justin Bieber". *Billboard.com*. Diakses tanggal 2020-03-13.
128. Media, P. A. (December 24, 2019). "Justin Bieber announces first new album in five years". Diakses tanggal February 19, 2020 – via www.theguardian.com.
129. Halle Kiefer (2020-01-28). "Justin Bieber Announces New Album Will Drop Valentine's Day". *Vulture.com*. Diakses tanggal 2020-03-13.
130. "Justin Bieber Announces 'Changes' Album, Shares 'Get Me' With Kehlani: Stream It Now | Billboard". January 28, 2020. Diarsipkan dari versi asli tanggal January 28, 2020.
131. "Justin Bieber & Quavo Team up For Powerful Music Video 'Intentions': Watch". *Billboard.com*. 2020-02-07. Diakses tanggal 2020-03-13.
132. "DaBaby's "Rockstar" Tops Hot 100 for Second Week". *Billboard*. 2020-06-15. Diakses tanggal 2020-06-16.
133. "Justin Bieber Earns Seventh No. 1 Album on Billboard 200 Chart With 'Changes' ". *Billboard.com*. 2020-02-23. Diakses tanggal 2020-03-13.
134. Willen, Claudia (28 January 2020). "Justin Bieber sings in Spanish for upcoming track in new docuseries despite not speaking the language: 'I'm just good at imitating' ". Insider. Diakses tanggal 20 April 2020.
135. Flores, Griselda (28 February 2020). "Are Justin Bieber and J Balvin Collaborating (Again)?". Billboard. Diakses tanggal 20 April 2020.
136. "Justin Bieber Hip Shaking and Spinning in New Music Video Shoot". TMZ. 28 February 2020. Diakses tanggal 20 April 2020.
137. "Ariana Grande & Justin Bieber's First Collab 'Stuck With U' Is Dropping & Here's Everything We Know About The Song". Capital FM. 4 May 2020. Diakses tanggal 8 May 2020.
138. Spary, Sara (September 18, 2020). "Justin Bieber and Chance the Rapper get 'Holy' in a star-studded new video". *CNN*. Diakses tanggal September 21, 2020.
139. Spangler, Todd (October 15, 2020). "Snapchat Now Lets You Add Songs to Posts, Launches With Preview of New Justin Bieber, Benny Blanco Track". *Variety*. Diakses tanggal October 20, 2020.
140. Rosen, Jody (March 22, 2010). "My World 2.0 : Justin Bieber : Review". *Rolling Stone*. Jann S. Wenner. Album Reviews. Diarsipkan dari versi asli tanggal March 25, 2010. Diakses tanggal June 25, 2016.
141. Editor, NME (January 10, 2012). "Justin Bieber: 'I don't want to sing about sex, drugs and swearing' ". *NME*. Diakses tanggal October 23, 2018.
142. Gicas, Peter (November 18, 2013). "Justin Bieber Releases Sexed-Up New Song "PYD" Featuring R. Kelly—Listen Now". *E! Online*. Diakses tanggal March 20, 2018.
143. **Kesalahan pengutipan: Tag `<ref>` tidak sah; tidak ditemukan teks untuk ref bernama `Weekly, InTouch`**
144. "Justin Bieber is Teaming Up with EDM's Biggest Trio for New Collab". *EDM.com* (dalam bahasa Inggris). May 31, 2016. Diarsipkan dari versi asli tanggal January 13, 2017. Diakses tanggal January 11, 2017.
145. "Justin Bieber Gives Singer Carly Rae Jepsen a Boost". Rolling Stone. March 12, 2012. Diakses tanggal January 9, 2019.
146. "Madison Beer, 13-Year-Old Singer, Discovered By Justin Bieber (VIDEO)". MTV. July 19, 2012. Diakses tanggal January 9, 2019.
147. "Justin Bieber on his musical inspirations, his fans, and trying to be a regular kid". Vanity Fair. January 4, 2011. Diarsipkan dari versi asli tanggal 2012-07-12. Diakses tanggal March 10, 2014.
148. "Justin Bieber Music Influences". MTV. Diakses tanggal March 26, 2014.
149. "Justin Bieber's Next Album Inspired By Justin Timberlake". *MTV*. October 19, 2011. Diakses tanggal May 4, 2015.
150. "Justin Bieber and Other Famous Boy Sopranos". *Itchy Fish*. August 17, 2010. Diarsipkan dari versi asli tanggal 2018-01-07. Diakses tanggal June 14, 2018.
151. "Justin Bieber faces the biggest threat to his career: puberty". *The Guardian*. Diakses tanggal June 25, 2016.
152. "The Truth About Bieber". *Jan Smith Studios* (dalam bahasa Inggris). March 1, 2015. Diakses tanggal June 26, 2018.
153. "It's a Tenor's World: How to Survive as a Baritone Singing Pop". *TakeLessons.com Blog* (dalam bahasa Inggris). June 16, 2015. Diakses tanggal June 26, 2018.
154. "Vocalist Research and Discussion/Justin Bieber". *The Range Place (forum)*. Diarsipkan dari versi asli tanggal 2018-10-20. Diakses tanggal June 26, 2018.
155. "Justin Bieber and One Direction's new albums: 'biting the hand that feeds them' ". *The Telegraph*. Diakses tanggal November 14, 2015.

156. Sullivan, Caroline. "Justin Bieber: Purpose review – a look back and a fresh start". *The Guardian*. Diakses tanggal November 14, 2015.
157. Netherby, Jennifer (August 20, 2010). "Justin Bieber Joins Proactiv's Zit-Geist". Billboard. Diakses tanggal November 7, 2018.
158. Shin Park, Jane (October 7, 2010). "Justin Bieber Launches The One Less Lonely Girl Collection with Nicole by OPI". Teen Vogue. Diakses tanggal November 7, 2018.
159. Friedman, Megan (February 12, 2012). "Naturally, Justin Bieber's Nail-Polish Line Sells 1 Million Bottles". Time. Diakses tanggal November 7, 2018.
160. Madden, Lance (October 17, 2012). "Justin Bieber's Endorsement Gives Adidas Big Boost Off Field". Forbes. Diakses tanggal May 10, 2014.
161. Bueno, Antoinette (January 7, 2015). "Justin Bieber Reveals His Ab-tastic Calvin Klein Workout, But Did He Stuff Those Briefs?". *Entertainment Tonight*. Diakses tanggal January 29, 2018.
162. Lazzaro, Sage (June 5, 2015). "Kevin Harrington Teams Up With Celebs for New Curated Shopping App 'StarShop' ". OBSERVER/Innovation. Diakses tanggal June 21, 2015.
163. "Justin Bieber Reveals His Ab-tastic Calvin Klein Workout, But Did He Stuff Those Briefs?".
164. "Best Buy and Dre's Beats planning new collaboration". *Star Tribune*. Diakses tanggal December 24, 2017.
165. "Justin Bieber – Endorsements, Interests, Charity Work". *Celebrity Endorsers* (dalam bahasa Inggris). Diakses tanggal December 24, 2017.
166. Vena, Jocelyn (June 23, 2011). "Justin Bieber Launches 'Someday' Fragrance". MTV. Diakses tanggal June 21, 2015.
167. Richards, Jaime (July 15, 2011). "Bieber Breaks Beauty Sales Records Once Again With His Someday Perfume". PopSugar. Diakses tanggal June 21, 2015.
168. Nika, Colleen (June 21, 2012). "Update: Justin Bieber Launches Second Fragrance, 'Girlfriend' ". RollingStone. Diarsipkan dari versi asli tanggal 2017-11-07. Diakses tanggal June 21, 2015.
169. Wilson, Gaby (July 15, 2013). "Justin Bieber Launches The Key Fragrance, Unveils Commercial Teaser". MTV. Diarsipkan dari versi asli tanggal June 22, 2015. Diakses tanggal June 21, 2015.
170. Kaufman, Amy (April 13, 2010). "Adults work hard to manage Justin Bieber's image". Azcentral. Diakses tanggal October 31, 2010.
171. "Justin Bieber Reveals Will Smith Counsels Him Weekly in Rare, Raw Interview". *The Hollywood Reporter*. Diakses tanggal 31 January 2015.
172. Vena, Jocelyn (March 15, 2011). "Justin Bieber Wax Figures Unveiled". MTV. Diakses tanggal April 8, 2011.
173. "Most expensive musical haircut of all time". *Arts journal*. October 11, 2011. Diarsipkan dari versi asli tanggal 2012-05-27. Diakses tanggal December 16, 2011.
174. Rizzo, Monica (January 3, 2013). "Justin Bieber: Teenage heartthrob calls for tough rules after paparazzo's death". *The Washington Times*. Diakses tanggal May 9, 2014.
175. Collins, Nick (July 6, 2010). "Why is Justin Bieber so loved and hated?". London: The Telegraph. Diakses tanggal July 27, 2010.
176. "Justin Bieber Graces Cover Of Love's 'Androgyny Issue' ". *MTV*.
177. "4Chan Starts #Jail4Bieber Hoax, Accuses Justin Bieber Of Sexually Assaulting Minor". IB Times. 15 March 2013. Diakses tanggal 16 March 2013.
178. "Matson on Music | The essential unseriousness of Bieber Fever | Seattle Times Newspaper". Seattle Times. July 7, 2010. Diakses tanggal June 1, 2012.
179. Stevens, Heidi (December 29, 2010). "Top buzzwords of 2010 – Chicago Tribune". Chicago Tribune. Diakses tanggal April 29, 2012.
180. Vena, Jocelyn (November 9, 2010). "Justin Bieber Hits 6 Million Twitter Followers – Music, Celebrity, Artist News". MTV. Diakses tanggal December 31, 2010.
181. Hollister, Sean (November 3, 2013). "Katy Perry passes Justin Bieber as most popular person on Twitter". *The Verge*. Diakses tanggal November 4, 2013.
182. Staff writer (May 3, 2016). "*Ghostbusters* trailer 'most disliked' on YouTube". BBC News.
183. Glenday, Craig, ed. (2013). *Guinness World Records 2013*. Random House. hlm. 304. ISBN 9780345547118.
184. "Justin Bieber video is most complained about of all time on YouTube".
185. "Justin Bieber Accounts for 3 Percent of All Twitter Traffic". TV Guide. September 8, 2010. Diakses tanggal April 24, 2012.
186. "Justin Bieber Vintage Video: 'I Love Twitter' | News". *VH1*. Diarsipkan dari versi asli tanggal 2011-02-15. Diakses tanggal April 26, 2012.
187. Poeter, Damon (January 1, 1970). "Tweet or Die: Employers Hiring Based on Applicants' Klout Scores? | News & Opinion". PCMag. Diakses tanggal April 26, 2012.
188. Marco Massarotto (October 18, 2010). *Social Network* (dalam bahasa Italian). Apogeo Editore. hlm. 201–202. ISBN 978-88-503-1233-7. Diakses tanggal April 26, 2012.

189. Poeter, Damon. "Report: Justin Bieber's Twitter Followers Mostly Fake". *PC Magazine*. Diakses tanggal April 18, 2013.
190. "Half of Justin Bieber's Twitter fans are fake". *Herald Sun*. Diakses tanggal April 18, 2013.
191. Hilary Lewis (January 23, 2014),Justin Bieber Arrested for DUI (http://www.hollywoodreporter.com/news/justin-bieber-arrested-dui-673440) *The Hollywood Reporter*
192. "Justin Bieber Talks Sex, Politics, Music and Puberty In New 'Rolling Stone' Cover Story". *Rolling Stone*. February 16, 2011. Diarsipkan dari versi asli tanggal 2012-09-14. Diakses tanggal February 24, 2011.
193. https://www.vanityfair.com/style/2018/09/justin-bieber-dual-american-citizenship
194. Hoffman, Claire. "Justin Bieber: Bad Boy". *Rolling Stone*. Diarsipkan dari versi asli tanggal 2017-12-09. Diakses tanggal January 31, 2015.
195. Ziegbe, Mawuse (December 23, 2010). "Justin Bieber Calls Selena Gomez 'An Amazing Person' ". MTV. Diakses tanggal January 6, 2012.
196. "Bikini-clad Selena Gomez kisses Justin Bieber". *USA Today*. January 3, 2011. Diarsipkan dari versi asli tanggal October 5, 2013. Diakses tanggal January 6, 2012.
197. Dobuzinskis, Alex (November 10, 2012). "Justin Bieber and Selena Gomez have broken up, reports say". Reuters. Diarsipkan dari versi asli tanggal 2015-09-24. Diakses tanggal November 10, 2012.
198. "Justin Bieber and Selena Gomez Break Up". *Rolling Stone*. Diarsipkan dari versi asli tanggal 2018-06-12. Diakses tanggal June 30, 2013.
199. "Justin Bieber, Selena Gomez Split: Couple Breaks Up Again After New Year's Fight". *The Huffington Post*. Diakses tanggal November 1, 2017.
200. "Selena Gomez and Justin Bieber: Their Relationship In 17 Clicks!". *Latina*. Diarsipkan dari versi asli tanggal 2018-08-03. Diakses tanggal November 1, 2017.
201. "Justin Bieber and Selena Gomez's Dating History". *Teen Vogue*. Diakses tanggal November 1, 2017.
202. Anna Lewis, Dusty Baxter-Wright (March 28, 2018). "Justin Bieber and Selena Gomez: a timeline of their relationship". Cosmopolitan.
203. Marissa G. Muller (March 27, 2018). "Justin Bieber and Selena Gomez May Have Broken Up for Good This Time". W Magazine.
204. Respers France, Lisa. "Justin Bieber confirms engagement to Hailey Baldwin". *CNN*. Diakses tanggal July 11, 2018.
205. Melas, Chloe (September 15, 2018). "Justin Bieber and Hailey Baldwin got their marriage license". *CNN*. Diakses tanggal September 17, 2018.
206. **Kesalahan pengutipan: Tag `<ref>` tidak sah; tidak ditemukan teks untuk ref bernama `Maybe`**
207. "Take Two! Justin Bieber and Hailey Baldwin Marry (Again) in South Carolina Ceremony: All the Details". *People*.
208. Ronson, Jon (November 13, 2010). "Justin Bieber: One day with the most Googled name on the planet". *The Guardian*. UK. Diakses tanggal January 25, 2011.
209. "Has Justin Bieber found God? Troubled pop star talks about divine forgiveness in new Christian rap video". *Daily Mail*. 8 May 2014. Diakses tanggal 18 May 2014. "And in a new rap video #iPledge by Brandon Burke, the 20-year-old talks candidly about his appreciation for the tenet of forgiveness in the Christian faith."
210. "Scooter Braun Confirms That Justin Bieber Says the Shema Before Every Show". January 17, 2012.
211. TAFFY BRODESSER-AKNER, gq.com, Inside Hillsong, the Church of Choice for Justin Bieber and Kevin Durant (https://www.gq.com/story/inside-hillsong-church-of-justin-bieber-kevin-durant), USA, December 17, 2015
212. Emy LaCroix, hollywoodlife.com, Who Is Carl Lentz? 5 Things To Know About Justin Bieber's Longtime Pastor Friend (http://hollywoodlife.com/2017/07/27/who-is-carl-lentz-facts-justin-bieber-pastor-hillsong-church/), USA, July 27, 2017
213. "Justin Bieber's Tattoo Artist Reveals Meaning Behind Torso Ink". *E! Online*. Diakses tanggal December 11, 2017.
214. Saxberg, Lynn (February 17, 2011). "Baby Baby —better be born in Canada; Bieber disses American health care —and says no to abortion". *The Ottawa Citizen*. hlm. A.4.
215. Bieber, Justin. "Rolling Stone" (interview). United Kingdom: Pink. Diakses tanggal March 15, 2011. Parameter `|contribution=` akan diabaikan (bantuan)
216. "Justin Bieber Posts 'It Gets Better' Video" (news). MTV. Diakses tanggal March 15, 2011.
217. "It Gets Better" (project). Diakses tanggal March 15, 2011.
218. Parker, Joey (March 18, 2014). "Adam Braun On His New Book, Surviving A Near-Death Experience + Justin Bieber As A Role Model". MTV. Diarsipkan dari versi asli tanggal 2014-03-21. Diakses tanggal May 10, 2014.

219. Shirley Halperin (July 28, 2011). "Adam Braun on Pencils of Promise and How Justin Bieber Is 'Making the World Better' ". *The Hollywood Reporter*. Diakses tanggal June 30, 2013.
220. "Schools4All official website". Schools4all.org. Diarsipkan dari versi asli tanggal 2013-06-25. Diakses tanggal July 6, 2013.
221. Caroline Walker (April 15, 2011). "Justin Bieber wants (a) Schools for all (b) To visit you, or (c) Both?". MTV website. Diarsipkan dari versi asli tanggal 2013-10-04. Diakses tanggal June 20, 2013.
222. "Justin Bieber Partners with Pencils of Promise for Second Annual Schools4All Campaign". PR Newswire.
223. Shirley Halperin (July 20, 2011). "Justin Bieber: 'With Time Off, I'm Able to Think, Pray and Grow Up' ". *The Hollywood Reporter*. Diakses tanggal June 30, 2013.
224. "Justin Bieber Promotes Adopting Animals From Shelters".
225. "Justin Bieber visits Philippines after raising $3 MILLION for victims of Typhoon Haiyan".
226. "Justin Bieber Awarded Star On Philippine Walk Fame For Typhoon Haiyan Campaign". inquisitr.
227. "Justin Bieber – Endorsements, Interests, Charity Work". *Celebrity Endorsers* (dalam bahasa Inggris). Diakses tanggal October 21, 2017.
228. "Thanks Dr. Dre And Gaga: Celebrity Endorsements Boost Headphone Sales". *Billboard* (dalam bahasa Inggris). Diarsipkan dari versi asli tanggal 2018-05-05. Diakses tanggal October 21, 2017.
229. Curto, Justin (1 May 2020). "It Took the Coronavirus to Get Justin Bieber and Ariana Grande on the Same Song". Vulture. Diakses tanggal 8 May 2020.
230. Asmelash, Leah (3 May 2020). "Ariana Grande and Justin Bieber are collaborating on a new track, and you could be in the music video". CNN. Diakses tanggal 8 May 2020.
231. **Kesalahan pengutipan: Tag `<ref>` tidak sah; tidak ditemukan teks untuk ref bernama `APImage`**
232. **Kesalahan pengutipan: Tag `<ref>` tidak sah; tidak ditemukan teks untuk ref bernama `APsinking`**
233. "Justin Bieber on Miami drink-drive charge after 'road racing' ". BBC News. January 23, 2014. Diarsipkan dari versi asli tanggal 2014-03-19. Diakses tanggal January 25, 2014.
234. "Justin Bieber investigated by LA sheriffs over alleged 'egging' incident". Associated Press. Diarsipkan dari versi asli tanggal 2014-07-10. Diakses tanggal July 10, 2014.
235. "Justin Bieber gets two years' probation in egging case". BBC News. Diarsipkan dari versi asli tanggal 2014-07-10. Diakses tanggal July 10, 2014.
236. "Justin Bieber on Miami drink-drive charge after 'road racing' ". BBC News. January 23, 2014. Diarsipkan dari versi asli tanggal 2014-03-19. Diakses tanggal January 25, 2014.
237. Oldenburg, Ann (January 23, 2014). "Justin Bieber arrested in Miami". USA Today. Diarsipkan dari versi asli tanggal 2014-03-19. Diakses tanggal January 23, 2014.
238. "Justin Bieber arrest report". *San Francisco Chronicle*. January 23, 2014. Diarsipkan dari versi asli tanggal 2014-03-19. Diakses tanggal January 30, 2014.
239. "Justin Bieber Leaves Jail After DUI Charge". Sky News. Diarsipkan dari versi asli tanggal 2014-03-19. Diakses tanggal January 23, 2014.
240. Saad, Nardine (January 30, 2014). "Justin Bieber's toxicology report released; Toronto mayor sympathizes". Los Angeles Times. Diarsipkan dari versi asli tanggal 2014-03-19. Diakses tanggal January 31, 2014.
241. Oldenburg, Ann (January 30, 2014). "Justin Bieber toxicology report: Marijuana, Xanax". USA Today. Diarsipkan dari versi asli tanggal 2014-03-19. Diakses tanggal January 31, 2014.
242. "White House Responds To 'Deport Justin Bieber' Petition, Refuse To Comment". *ENTmania.com*. Diarsipkan dari versi asli tanggal July 2, 2015. Diakses tanggal June 20, 2015.
243. Lear, Samantha (January 1, 2014). "Is Justin Bieber in Danger of Deportation? Not Really, Says a Legal Expert Exclusive". *wetpaint.com*. Diakses tanggal June 25, 2015.
244. Rocha, Veronica; Truong, Debbie. "Justin Bieber pleads no contest to vandalism in egging incident". Los Angeles Times. Diarsipkan dari versi asli tanggal 2014-07-10. Diakses tanggal July 10, 2014.
245. "Justin Bieber gets two years probation for egg pelting". Reuters. Diarsipkan dari versi asli tanggal 2014-07-10. Diakses tanggal July 10, 2014.
246. Winton, Richard. "Justin Bieber high-fived friends after neighbor's home egged, cops say". Los Angeles Times. Diarsipkan dari versi asli tanggal 2014-07-10. Diakses tanggal 10 July 2014.
247. Anderson, Curt. "Justin Bieber pleads guilty in deal in Florida". Associated Press. Diarsipkan dari versi asli tanggal 15 August 2014. Diakses tanggal 23 August 2014.
248. "Justin Bieber pleads guilty to careless driving in deal". CNN. Diarsipkan dari versi asli tanggal 23 August 2014. Diakses tanggal 23 August 2014.

249. "Justin Bieber Apologizes: 'I'm Not Who I Was Pretending to Be' ". *Rolling Stone*. Diarsipkan dari versi asli tanggal 2017-11-19. Diakses tanggal 31 January 2015.
250. Gillies, Rob. "Bieber charged with assault over photo incident". Associated Press. Diarsipkan dari versi asli tanggal 3 September 2014. Diakses tanggal 3 September 2014.
251. Chris Hemmings (2014-09-02). "Justin Bieber charged with assault and dangerous driving". Diarsipkan dari versi asli tanggal 2014-09-02. Diakses tanggal 2014-09-02.
252. Martell, Allison; Hodgson, Jeffrey (January 30, 2014). "Canadian police charge Justin Bieber with assaulting limo driver". Reuters. Diarsipkan dari versi asli tanggal 2014-03-19. Diakses tanggal January 30, 2014.
253. "UPDATE 2-Justin Bieber assault charge dropped in Canada". Reuters. Diarsipkan dari versi asli tanggal 11 September 2014. Diakses tanggal 11 September 2014.
254. Michaels, Sean. "Justin Bieber must return to Argentina – and Interpol are on his trail". The Guardian. Diakses tanggal 16 November 2014.
255. "Argentine court orders arrest of Justin Bieber over assault claim". *Associated Press*. Diarsipkan dari versi asli tanggal 2015-06-07. Diakses tanggal April 15, 2015.
256. "Video of young Justin Bieber telling racist joke leaks". Entertainment Weekly. June 1, 2014. Diakses tanggal September 5, 2015.
257. "Here's Another Video of Justin Bieber Being Racist". Time. June 4, 2014. Diakses tanggal September 5, 2015.
258. "Justin Bieber Loses Again: How His Racist Jokes Will Impact His Career". *Billboard*. Prometheus Global Media. June 5, 2014. Diakses tanggal September 5, 2015.
259. "Justin Bieber apologizes (again) for racist parody, KKK remarks". Los Angeles Times. June 5, 2014. Diakses tanggal September 5, 2015.
260. "Salinan arsip". Beijing Municipal Bureau of Culture. Diarsipkan dari versi asli tanggal 2017-08-18. Diakses tanggal August 18, 2017.
261. "Justin Bieber banned from China in order to 'purify' nation". Telegraph UK. July 21, 2017. Diakses tanggal August 18, 2017.
262. Vincent, Brittany (3 September 2019). "Justin Bieber Shares How 'Access to Whatever I Wanted' Shaped his Struggles with Mental Health". MTV. Diakses tanggal 5 April 2020.
263. "Justin Bieber says he's 'been struggling a lot' ". CBC News. 11 March 2019. Diakses tanggal 5 April 2020.
264. Abrams, Margaret (27 January 2020). "Justin Bieber reveals struggles with anxiety and opens up about his marriage in new Seasons documentary trailer". Evening Standard.
265. Ariola, Katrina (5 February 2020). "Justin Bieber: How The 'Yummy' Singer Suffered From The Consequences Of Hollywood Fame". International Business Times. Diakses tanggal 5 April 2020.
266. Scott, Katie (3 September 2019). "ENTERTAINMENT Justin Bieber posts emotional message about use of 'heavy drugs,' depression". Global News. Diakses tanggal 5 April 2020.
267. Bueckert, Kate (30 March 2019). "Justin Bieber being open about his mental health will help youth, experts say". CBC. Diakses tanggal 5 April 2020.
268. "Justin Bieber reveals Lyme disease diagnosis". *NBC News*.
269. Ryder, Taryn (January 8, 2020). "Justin Bieber confirms Lyme disease diagnosis: 'It's been a rough couple years' ". *Yahoo! Entertainment*.
270. "Bieber's Step to Stardom". *Calgary Herald on NewspaperDirect Inc.* January 5, 2018. Diakses tanggal January 13, 2018.
271. Kilkenny, Carmel (May 16, 2016). "Justin Bieber live in Canadian homecoming". *Radio Canada International*. Diakses tanggal August 10, 2016.
272. "Justin Bieber awarded Diamond Jubilee Medal by Stephen Harper". CTV news. November 23, 2012.
273. "Justin Bieber's 'Baby' With New Streaming Data Beats Out Elton John For RIAA's Top Platinum Single of All Time". Billboard. May 17, 2013. Diarsipkan dari versi asli tanggal 2013-05-20. Diakses tanggal September 2, 2013.
274. Warner, Denise (August 1, 2013). "Justin Bieber's 'Baby' the best-selling digital song ever". *Entertainment Weekly*. Time Inc. Diakses tanggal September 2, 2013.
275. "GRAMMY Award Results for Justin Bieber". *GRAMMY Awards*.
276. Nathoo, Zulekha (February 15, 2016). "Justin Bieber, The Weeknd win their first Grammys". Diakses tanggal February 27, 2016.
277. "Grammy Awards 2011: Winners and nominees for 53rd Grammy Awards". *Los Angeles Times*. Tribune Company. Diakses tanggal September 3, 2011.
278. "Brit Awards 2011: Justin Bieber wins International Breakthrough Act". STV Entertainment. February 15, 2011. Diakses tanggal September 3, 2011.
279. "NOMINEES". Diarsipkan dari versi asli tanggal February 7, 2016. Diakses tanggal February 16, 2016.
280. "AllMusic Review by Jon O'Brien". *All Music*. Diakses tanggal September 14, 2016.

281. "2012 NRJ Music Awards: The Show, The Winners". *Celebrity Gossip*. Diarsipkan dari versi asli tanggal January 30, 2012. Diakses tanggal September 14, 2016.
282. "NRJ Music Awards in Cannes: and the nominees are..." Diarsipkan dari versi asli tanggal May 30, 2013. Diakses tanggal April 10, 2015.
283. "Justin Bieber Wins Social Artist Billboard Award, Tops 13 Total Career Nods". Diakses tanggal September 14, 2016.
284. "Justin Bieber: His American Music Awards History". *Billboard*. November 22, 2015. Diakses tanggal September 14, 2016.
285. Teen Choice Awards:
    - "Teen Choice Awards 2010: First Round Of Nominees Announced". MTV Networks. June 14, 2010. Diarsipkan dari versi asli tanggal June 6, 2012. Diakses tanggal August 31, 2011.
    - "Teen Choice Awards 2010: Second (Giant) Wave Of Nominees Announced!". MTV Networks. June 28, 2010. Diarsipkan dari versi asli tanggal November 5, 2013. Diakses tanggal August 31, 2011.
    - "2010 Teen Choice Awards winners announced". *Entertainment Weekly*. CNN. August 9, 2010. Diakses tanggal August 31, 2011.
    - "Teen Choice Awards Nominations Announced: It's a Harry Potter vs. Twilight Showdown!". E! Online. June 29, 2011. Diakses tanggal August 31, 2011.
    - "Teen Choice Awards 2011 winners". *Los Angeles Times*. Tribune Company. August 7, 2011. Diakses tanggal August 31, 2011.
    - Geier, Thom (July 31, 2016). "Teen Choice Awards 2016: The Complete Winners List". TheWrap. Diakses tanggal August 1, 2016.
286. FLYNN, CAITLIN (October 25, 2015). "How Many MTV EMAs Did Justin Bieber Win? He Was The Night's Biggest Winner & Twitter Has A Lot Of Feelings About It". *Bustle*. Diakses tanggal September 14, 2016.
287. Geffen, Sasha (December 5, 2015). "How Many Records Can Adele and Justin Bieber break?". *MTV*. MTV News. Diakses tanggal September 14, 2016.
288. Stephenson, Kristen (August 29, 2016). "Justin Bieber scores eight titles in Guinness World Records 2017 Edition". *Guinness World Records*. Diakses tanggal September 14, 2016.
289. Forbes 100:
    - 2011: "Full List: The Best-Paid Celebrities Under 30". Forbes.
    - 2012: Milligan, Lauren. "Top 10 Under 30". Vogue. Diakses tanggal October 23, 2018.
    - 2013: Dorothy Pomerantz (June 26, 2013). "2013 30 Under 30". Forbes. Diarsipkan dari versi asli tanggal 2018-10-23. Diakses tanggal October 23, 2018.
    - 2014: Dorothy Pomerantz (November 24, 2014). "Justin Bieber Tops Forbes' List Of The Highest-Earning Celebrities Under 30". Forbes. Diakses tanggal October 23, 2018.
    - 2016: "The 30 Highest-Paid Celebrities Under 30 In 2016". Forbes.
    - 2017: "The World's 30 Highest-Paid Celebrities Under 30". Forbes.
290. Friend, David (January 4, 2018). "Justin Bieber museum exhibit to open in hometown, Stratford, Ont., next month". *The Toronto Star / The Canadian Press*. Diakses tanggal November 4, 2018.
291. Friend, David (October 1, 2018). "Justin Bieber brings Hailey Baldwin to hometown exhibit on his career". *CP24 / The Canadian Press*. Diakses tanggal November 4, 2018.
292. Dodson, Claire. "Justin Bieber and Hailey Baldwin Reportedly Told a Fan They Were Married". *Teen Vogue* (dalam bahasa Inggris). Diakses tanggal 2018-11-04.
293. Friend, David (October 12. 2018). "Justin Bieber hometown exhibit gets extension". *MSN / The Canadian Press*. Diakses tanggal November 4, 2018.
294. "Justin Bieber Never Say Never – Official website". Diakses tanggal 17 Februari 2011.
295. "Lady Gaga Cameo in Katy Perry Movie! — Sneak Peek". *YouTube*. Google. 22 Juni 2012. Diakses tanggal 23 Juni 2012.
296. Jocleyn, Vena (25 Januari 2011). "Justin Bieber Addresses Dangers of Texting And Driving On 'Extreme Makeover' ". MTV. Diakses tanggal 8 Februari 2011.
297. "Bieber to appear on The Simpsons". *Sydney Morning Herald*. Fairfax Media. 23 Agustus 2012. Diakses tanggal 13 September 2012.

Bacaan lebih lanjut

- Justin Bieber (13 Septembe 2012). *Justin Bieber: Just Getting Started (100% Official)*. HarperCollins Publishers. ISBN 978-0-00-745785-4.
- Bieber, Justin (12 Oktober 2010). "Justin Bieber: First Step 2 Forever: My Story". HarperCollins. ISBN 978-0-06-203974-3.

- Bloom, Ronny (15 April 2010). "Justin Bieber". Penguin Group USA. ISBN 978-0-8431-9903-1.
- Pattie Mallette; A. J. Gregory (18 September 2012). *Nowhere but Up: The Story of Justin Bieber's Mom*. Baker Books. ISBN 978-1-4412-4028-6.
- Newkey-Burden, Chas (September 1, 2010). "Justin Bieber: The Unauthorized Biography". Michael O'Mara. ISBN 978-1-84317-523-0.
- Oliver, Sarah (1 Oktober 2011). "Justin Bieber A–Z". John Blake. ISBN 978-1-84358-379-0.
- Parvis, Sarah; Herman, Gail (8 Februari 2011). "Superstars! Justin Bieber: In the Spotlight and Behind the Scenes". Time Home Entertainment. ISBN 978-1-60320-902-1.
- Shapiro, Marc (17 Agustus 2010). "Justin Bieber: The Fever!". Macmillan. ISBN 978-0-312-67878-4

Pranala luar

Wikimedia Commons memiliki media mengenai ***Justin Bieber***.

Wikiquote memiliki koleksi kutipan yang berkaitan dengan: ***Justin Bieber***.

- **(Inggris)** Situs web resmi (http://www.justinbiebermusic.com/)
- Justin Bieber (https://www.imdb.com/name/nm3595501/) di IMDb (dalam bahasa Inggris)
- Justin Bieber (https://curlie.org/Arts/Music/Bands_and_Artists/B/Bieber,_Justin_Drew) di Curlie (dari DMOZ)
- Justin Bieber (https://www.facebook.com/JustinBieber) di Facebook
- Justin Bieber (https://twitter.com/justinbieber) di Twitter
- Saluran Justin Bieber (https://www.youtube.com/user/justinbieber) di YouTube

Diperoleh dari "https://id.wikipedia.org/w/index.php?title=Justin_Bieber&oldid=26221201"