WIKIPEDIA
Ensiklopedia Bebas

Taylor Swift

Untuk album Swift tahun 2006, lihat Taylor Swift (album).

Taylor Alison Swift (lahir 13 Desember 1989) adalah pemeran, penyanyi-penulis lagu berkebangsaan Amerika Serikat. Penulisan lagu naratifnya, yang sering berpusat di sekitar kehidupan pribadinya, telah menerima pujian kritis dan liputan media yang luas. Lahir di West Reading, Pennsylvania,[5] Taylor Swift pindah ke Nashville, Tennessee pada ia beruusia 14 tahun untuk mengawali kariernya di musik country. Album studio debutnya yang bernama sama seperti namanya merupakan album tahun 2000-an terlama yang berada di *Billboard 200*. Single ketiga album, "*Our Song*", menjadikannya sebagai penyanyi termuda yang menulis sendiri dan membawakan sebuah lagu nomor satu di tangga lagu *Billboard Hot Country Songs*. Album studio kedua Swift, *Fearless* (2008), mengusung gaya country pop dan memenangkan Penghargaan Grammy sebagai Album Terbaik Tahun Ini. Didukung oleh kesuksesan single-single bergenre campuran seperti "Love Story" dan "You Belong with Me", *Fearless* disertifikasi Berlian oleh Recording Industry Association of America (RIAA). *Speak Now*, album studio ketiganya, percampuran country pop dengan perpaduan rock dan menghasilkan single-single 10 besar yaitu "Mine" dan "Back to December".

Album studio keempat Taylor Swift, *Red* (2012), bereksperimen dengan aliran pop, rock, dan elektronik. Album ini menghasilkan single-single lima besar, "We Are Never Ever Getting Back Together", lagu nomor satu pertamanya di Billboard Hot 100, dan "I Knew You Were Trouble". Dengan album studio kelimanya, *1989* (2014), dia mengumumkan transisi penuhnya kedalam pop. Rekaman pop ini membuat Taylor Swift menjadi artis solo wanita pertama yang memenangkan Penghargaan Grammy kategori Album Tahun Ini sebanyak dua kali dan menghasilkan tiga lagu nomor satu di Billboard Hot 100—"Shake It Off", "Blank Space", dan "Bad Blood". Dia kembali memasukkan bunyi pop-elektronik dalam dua album studionya yang berikutnya:

Taylor Alison Swift

DFA[1]

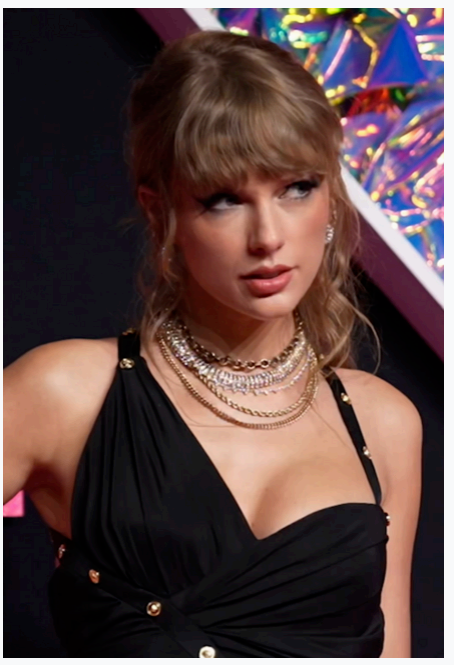

Swift pada tahun 2023

Lahir	Taylor Alison Swift 13 Desember 1989 West Reading, Pennsylvania, Amerika Serikat
Nama lain	Nils Sjöberg[2][3]
Almamater	Universitas New York
Pekerjaan	Penyanyi-penulis lagu · produser rekaman · aktris · sutradara · pengusaha
Tahun aktif	2004–sekarang
Kekayaan bersih	$1,1 Miliar (perkiraan 2023)[4]
Kerabat	Austin Swift (saudara laki-laki) Marjorie Finlay (nenek)
Penghargaan	Daftar lengkap
Karier musik	
Asal	Nashville, Tennessee, Amerika Serikat
Genre	Pop · country · rock · daerah · alternatif
Instrumen	Vokal · gitar · piano · banjo · ukulele
Label	Republic · Big Machine
Artis terkait	Ed Sheeran
Situs web	taylorswift.com (http://taylorswift.com)

Tanda tangan

Penghargaan

- (2024) Grammy Award untuk Album Terbaik Tahun Ini
- (2020) GLAAD Vanguard Award
- (2019) Favorite Adult Contemporary New Artiste (en)

Reputation (2017), yang menggabungkan elemen dari hip hop dan menghasilkan single nomor satu di Billboard Hot 100, "Look What You Made Me Do", *Lover* (2019), yang merupakan album terlaris di dunia tahun 2019. Pada tahun 2023 salah satu lagu di album Lover yaitu "Cruel Summer" mendadak viral berkat The Era's Tour yang menjadikan lagu ini menduduki peringkat pertama Hot 100 setelah 4 tahun perilisannya, sekaligus menjadikan Taylor Swift memiliki singel hits nomor satu dalam 7 album berturut-turut ("Red", "1989", "reputation", "Lover", "folklore", "evermore", dan "Midnights"). Album studio kedelapan Taylor Swift yang beraliran indie folk dan rock alternatif, *Folklore* (2020), dan single utamanya, "Cardigan", membuatnya menjadi artis pertama yang memuncaki *Billboard 200* dan Hot 100 secara bersamaan. Dan mengulang lagi kesuksesan dengan merilis Album studio kesembilan masih dengan indie folk dan rock alternatif, *Evermore* dengan hits no.1 "Willow".

Pada 21 Oktober 2022, Taylor akhirnya merilis Album kesepuluhnya *Midnights* yang menandai kembalinya ke genre pop, dan memecahkan sejarah baru menjadi satu-satunya artis wanita dengan debut streaming hari pertama, dan Minggu pertama terbanyak sepanjang masa sejarah Spotify. Dan juga menjadi satu-satunya artis wanita yang 10 lagunya debut dalam Billboard Hot 100 dalam satu waktu, dengan hits No.1 nya "Anti-Hero". Selain itu juga *Midnights* memecahkan rekor penjualan terlaris 2022 dan rekor penjualan terlaris Minggu pertama bagi Taylor sendiri, dan menjadi artis wanita yang mempunyai 5 album dengan debut Minggu pertama 1 juta kopi di AS.

Selain itu Taylor juga sudah merilis ulang 4 dari 6 album terdahulunya yaitu *Fearless (Taylor's Version)*, *Red (Taylor's Version)*, *Speak Now (Taylor's Version)*, dan *1989 (Taylor's Version)* buntut dari perselisihan dengan label rekamannya terdahulu terkait masalah penjualan master albumnya. Taylor juga memecahkan rekor menjadi penyanyi yang merilis ulang album sebelumnya dan laris dipasaran sepanjang sejarah musisi merilis ulang sebuah album sejauh ini, dan menghasilkan single nomor satu

- (2019) American Music Award for Video of the Year (en)
- (2019) American Music Award for Favorite Pop/Rock Album (en)
- (2019) American Music Award for Artist of the Year (en)
- (2019) American Music Award for Favorite Pop/Rock Female Artist (en)
- (2019) MTV Video Music Award untuk Efek Khusus Terbaik
- (2019) MTV Video Music Award untuk Video Terbaik Tahun Ini
- (2019) MTV Video Music Award untuk Video Terbaik dengan Pesan Sosial
- (2018) American Music Award for Favorite Pop/Rock Female Artist (en)
- (2018) American Music Award for Favorite Pop/Rock Album (en)
- (2018) American Music Award for Tour of the Year (en)
- (2018) American Music Award for Artist of the Year (en)
- (2017) MTV Video Music Award for Best Collaboration (en)
- (2016) Grammy Award untuk Album Vokal Pop Terbaik
- (2016) Grammy Award untuk Album Terbaik Tahun Ini
- (2016) Grammy Award for Best Short Form Music Video
- (2015) American Music Award for Favorite Pop/Rock Album (en)
- (2015) MTV Video Music Award untuk Video Pop Terbaik
- (2015) MTV Video Music Award untuk Video Terbaik Tahun Ini
- (2015) Favorite Adult Contemporary New Artiste (en)
- (2015) MTV Video Music Award untuk Video Wanita Terbaik
- (2015) American Music Award for Single of the Year (en)
- (2015) BRIT Award for International Female Solo Artist (en)
- (2015) MTV Video Music Award for Best Collaboration (en)
- (2014) Dick Clark Award for Excellence (en)
- (2013) American Music Award for Favorite Country Female Artist (en)
- (2013) MTV Video Music Award untuk Video Wanita Terbaik
- (2013) Grammy Award for Best Song Written for Visual Media (en)
- (2013) Country Music Association Award for International Achievement (en)
- (2013) American Music Award for Favorite Country Album (en)
- (2013) American Music Award for Favorite Pop/Rock Female Artist (en)
- (2013) American Music Award for Artist of the Year (en)
- (2012) American Music Award for Favorite Country Female Artist (en)

Swift lainnya yaitu "All Too Well 10 Minute Version (From The Vault) ", menjadikannya lagu berdurasi paling panjang yang menduduki posisi satu di chart Billboard Hot 100. Dan juga lagu "Is It Over Now?" yang juga debut di posisi satu Hot 100.

Dengan penjualan rekaman lebih dari 200 juta di seluruh dunia, Swift merupakan salah satu dari artis musik terlaris sepanjang sejarah. Penghargaannya termasuk 11 *Penghargaan Grammy*, 1 Emmy, 58 *Guinness World Records*, 34 Penghargaan Musik Amerika (artis pemenang terbanyak), dan 29 Penghargaan Musik *Billboard*. Dia berada di peringkat kedelapan di daftar *Greatest of All Time Artists Chart* versi Billboard, dan sebagai seorang penulis lagu, dimasukkan kedalam daftar 100 Penulis Lagu Terbaik Yang Pernah Ada oleh majalah *Rolling Stone* (2015). Swift juga telah masuk ke berbagai daftar bergengsi lain, seperti 100 orang paling berpengaruh di dunia (2010, 2015 dan 2019) oleh majalah *Time* dan Celebrity 100 (berada di peringkat satu di tahun 2016 dan 2019) oleh majalah *Forbes*. Dia dinobatkan sebagai Wanita Terbaik Dekade Ini (2010-an) oleh Billboard dan Artis Terbaik Dekade Ini (2010-an) oleh Penghargaan Musik Amerika, dan dua dari albumnya masuk kedalam daftar 500 Album Terbaik Sepanjang Masa (2020) oleh majalah *Rolling Stones*.

Taylor juga menjadi satu dari empat artis wanita yang berhasil menduduki posisi 1 Spotify monthly listener di dunia .

- (2012) Grammy Award for Best Country Song (en)
- (2012) Grammy Award for Best Country Solo Performance (en)
- (2011) American Music Award for Favorite Country Female Artist (en)
- (2011) American Music Award for Favorite Country Album (en)
- (2011) American Music Award for Artist of the Year (en)
- (2010) Grammy Award for Best Country Song (en)
- (2010) Grammy Award untuk Album Terbaik Tahun Ini
- (2010) Billboard 21 Under 21 (en)
- (2010) American Music Award for Favorite Country Female Artist (en)
- (2010) Grammy Award for Best Female Country Vocal Performance (en)
- (2010) Grammy Award for Best Country Album (en)
- (2009) MTV Video Music Award untuk Video Wanita Terbaik
- (2009) American Music Award for Artist of the Year (en)
- (2009) Country Music Association Award for International Achievement (en)
- (2009) Country Music Association Award for Female Vocalist of the Year (en)
- (2009) American Music Award for Favorite Country Album (en)
- (2009) American Music Award for Favorite Pop/Rock Female Artist (en)
- (2009) Favorite Adult Contemporary New Artiste (en)
- (2009) American Music Award for Favorite Country Female Artist (en)
- (2008) American Music Award for Favorite Country Female Artist (en)
- American Music Award for Artist of the Year (en)

Kehidupan dan karier

1989–2003: Kehidupan awal

Taylor Alison Swift lahir pada tanggal 13 Desember 1989, di ,West Reading, Pennsylvania, U.S. Ayahnya, Scott Kingsley Swift, dulunya bekerja sebagai penasihat keuangan Merrill Lynch, dan ibunya, Andrea Gardner Swift (*nama belakang* Finlay), seorang ibu rumah tangga yang dulunya bekerja sebagai seorang eksekutif penjualan dana bersama.[6] Swift, yang menyatakan dia mempunyai keturunan Skotlandia, dinamai seperti nama penyanyi-penulis lagu James Taylor. Adik laki-lakinya, Austin Kingsley Swift, adalah seorang aktor.[7] Swift menghabiskan awal-awal tahun hidupnya di sebuah perkebunan pohon Natal yang ayahnya beli dari salah satu kliennya.[8] Swift mengidentifikasi dirinya sebagai seorang Kristen. Dia memasuki prasekolah dan taman kanak-kanak di Alvernia Montessori School, yang dijalankan oleh biarawati-biarawati Fransiska,[9] sebelum pindah ke The Wyndcroft School.[10] Keluarga ini kemudian pindah ke sebuah rumah sewa di pinggiran kota Wyomissing, Pennsylvania,[11] yang mana dia memasuki Wyomissing Area Junior/Senior High School.[12]

Pada usia sembilan tahun, Taylor Swift tertarik pada teater musikal dan tampil di empat produksi Berks Youth Theatre Academy.[13] Dia juga bepergian secara teratur ke New York untuk mengikuti pelajaran vokal dan akting.[14] Swift kemudian memfokuskan dirinya ke musik country, yang terinspirasi dari lagu-lagu Shania Twain, yang membuatnya "hanya ingin berlari mengitari blok sebanyak empat kali dan bermimpi tentang segalanya." Dia menghabiskan akhir-akhir pekan tampil di festival dan acara lokal.[15][16] Setelah menonton film dokumenter Faith Hill, Swift merasa yakin dia harus pergi ke Nashville, Tennessee, untuk mengejar karier musik.[17] Pada usia sebelas tahun, dia pergi dengan ibunya untuk mengunjungi label-label rekaman Nashville dan memasukkan sebuah rekaman demo cover karaoke dari Dolly Parton dan Dixie Chicks.[18] Akan tetapi, dia ditolak karena "semua orang di kota ingin melakukan apa yang kulakukan. jadi, aku terus berpikir cara agar berbeda".[19]

Ketika Swift berusia sekitar 12 tahun, seorang tukang reparasi komputer dan musisi lokal bernama Ronnie Cremer mengajarinya bagaimana cara memainkan gitar dan membantu Swift atas karya pertamanya sebagai seorang penulis lagu, membuatnya menulis lagu berjudul, "Lucky You".[20] Di tahun 2003, Swift dan orang tuanya mulai bekerja dengan manajer musik yang berbasis di New York bernama Dan Dymtrow. Dengan bantuannya, Swift menjadi model untuk Abercrombie & Fitch sebagai bagian dari kampanye "Rising Stars", mempunyai sebuah lagu orisinil yang masuk ke CD kompilasi Maybelline, dan menghadiri rapat dengan label-label rekaman besar.[21] Setelah membawakan lagu-lagu orisinil dipertunjukan RCA Records, Swift diberikan kontrak pengembangan artis dan mulai sering bepergian ke Nashville dengan ibunya.[22][23]

Demi membantu Swift masuk di musik country, ayahnya pindah ke kantor Merrill Lynch di Nashville ketika dia berusia 14 tahun, dan keluarga ini tinggal dirumah depan-danau di Hendersonville, Tennessee.[24][25] Swift memasuki SMA umum,[26] tetapi setelah dua tahun pindah ke Aaron Academy, melalui homeschooling agar bisa mengakomodasi jadwal turnya, dan dia lulus setahun lebih awal.[27]

2004–2008: Awal karier dan *Taylor Swift*

Swift tampil di Maverick Saloon & Grill di Santa Maria, California pada tahun 2006.

Di Nashville, Swift bekerja dengan penulis lagu berpengalaman Music Row seperti Troy Verges, Brett Beavers, Brett James, Mac McAnally, dan The Warren Brothers.[28][29] Swift dikontrak oleh Sony/ATV Tree publishing house,[30] tetapi keluar dari RCA Records ketika berumur 14 tahun.[16]

Pada sebuah pertunjukan industri di Bluebird Cafe di Nashville pada tahun 2005, Swift menarik perhatian Scott Borchetta, seorang eksekutif DreamWorks Records yang sedang bersiap untuk mendirikan label rekaman independennya sendiri, Big Machine Records. Dia menjadi orang pertama yang dikontrak, dan ayahnya membeli tiga persen saham di perusahaan baru ini yang bernilai $120,000.[31][32] Swift mulai bekerja di debut album yang sama dengan namanya tak lama setelah dikontrak. Swift menulis tiga lagu dari album sendiri, dan ikut menulis delapan lainnya dengan penulis lain yaitu Rose, Robert Ellis Orrall, Brian Maher, dan Angelo Petraglia.[33] *Taylor Swift* dirilis pada tanggal 24 Oktober 2006.[34] *Taylor Swift* berada di nomor lima di *Billboard* 200 dan menghabiskan 157 minggu di tangga album ini, membuatnya menjadi album terlama yang berada di tangga lagu tahun 2000-an.[35]

Big Machine Records masih akan merilis single utamanya, "Tim McGraw", di Juni 2006, dan Swift dan ibunya membantu "memasukkan single CD ke amplop untuk dikirim ke radio".[36] Dia banyak menghabikan waktu di tahun 2006 mempromosikan *Taylor Swift* dengan tur radio, penampilan televisi, dan tampil sebagai pembuka di tanggal terpilih untuk Rascal Flatts selama tur tahun 2006 mereka setelah mereka memecat artis pembuka sebelumnya, Eric Church, karena tampil terlalu lama melebihi waktu tampilnya. Church secara bercanda memberitahu Swift dia harusnya memberikan Church rekaman emas

pertamanya sebagai ucapan terima kasih karena telah dipecat. Swift mengirimkannya rekaman emas pertamanya dengan sebuah catatan yang bertuliskan, "Terima kasih karena tampil terlalu lama dan terlalu berisik di tur Flatts. Aku sangat tulus menghargainya. Taylor."[37][38]

Mengikuti "Tim McGraw", empat single lain yang dirilis sekitar tahun 2007 dan 2008: "Teardrops on My Guitar", "Our Song", "Picture to Burn" dan "Should've Said No". Semuanya meraih sukses di tangga lagu *Billboard* Hot Country Songs, dengan "Our Song" dan "Should've Said No" berada di nomor satu. Swift menjadi orang termuda yang sendirian menulis dan menampilkan lagu nomor satu di tangga lagu tersebut.[39] "Teardrops on My Guitar" mendapat sukses komersial moderat, berada di nomor tiga belas di *Billboard* Hot 100.[40] Swift juga merilis album liburan berjudul *Sounds of the Season: The Taylor Swift Holiday Collection* di bulan Oktober 2007 dan EP berjudul *Beautiful Eyes* di bulan Juli 2008.[41][42] Dia mempromosikan album debutnya secara ektensif sebagai artis pembuka untuk artis lain di tur mereka.[43]

Swift memenangkan beberapa penghargaan untuk *Taylor Swift*. Dia merupakan salah satu penerima Nashville Songwriters Association Songwriter/Artist of the Year di 2007, menjadi orang termuda yang pernah diberikan penghargaan tersebut.[44] Dia juga memenangkan Country Music Association Horizon Award sebagai Best New Artist,[45] Academy of Country Music Awards Top New Female Vocalist,[46] dan American Music Awards Favorite Country Female Artist.[47] Dia juga dinominasikan sebagai Best New Artist di Penghargaan Grammy ke-50.[48] Pada Juli tahun itu, Swift mulai berpacaran dengan Joe Jonas yang berakhir tiga bulan kemudian.[49][50]

2008–2010: *Fearless* dan akting

Swift tampil di Los Angeles selama Fearless Tour pada tahun 2010.

Album studio kedua Swift, *Fearless*, dirilis pada 11 November 2008.[34] Single utama, "Love Story", dirilis pada September 2008. Lagu ini berada di nomor empat di *Billboard* Hot 100[51] dan nomor satu di Australia.[52] Empat single lain yang rilis antara 2008 dan 2009: "White Horse", "You Belong with Me", "Fifteen" dan "Fearless". "You Belong with Me" adalah single tertinggi yang berada di tangga lagu *Billboard* Hot 100, berada di nomor dua.[53] Album ini debut dinomor satu di *Billboard* 200 dan merupakan album paling laris tahun 2009 di Amerika Serikat.[54] Album ini dipromosikan di tur konser pertama Swift, Fearless Tour.[55][56] *Taylor Swift: Journey to Fearless*, sebuah film konser, tayang ditelevisi dan kemudian dirilis dalam DVD dan Blu-ray.[57] Swift juga tampil sebagai artis pendukung Escape Together World Tour Keith Urban.[58]

Pada tahun 2009, video musik "You Belong with Me" memenangkan Penghargaan Musik Video MTV untuk Video Wanita Terbaik.[59] Pidato kemenangannya diganggu oleh rapper Kanye West,[60] sebuah insiden yang menyebabkan kontroversi dan menarik perhatian media, dan menimbulkan banyak Meme Internet.[61] *Billboard* menobatkan Swift sebagai Artist of the Year 2009.[62]

Swift juga memenangkan penghargaan untuk *Fearless* pada 2010. Di Penghargaan Grammy ke-52, *Fearless* memenangkan Album of the Year dan Best Country Album, dan "White Horse" memenangkan Best Country Song dan

Best Female Country Vocal Performance. Swift merupakan artis termuda yang pernah memenangkan Album of the Year.[63] Ketika acara, Swift menyanyikan "You Belong with Me" dan "Rhiannon" dengan Stevie Nicks. Penampilan vokalnya mendapat penilaian negatif dan ulasan media.[64][65] Swift menjadi artis termuda yang pernah memenangkan Entertainer of the Year oleh Country Music Association.[66]

Swift berkontribusi sebagai vokal pendukung untuk lagu John Mayer "Half of My Heart", single yang ada di album keempatnya, *Battle Studies* (2009).[67] Dia ikut menulis dan merekam "Best Days of Your Life" dengan Kellie Pickler,[68] dan ikut menulis dua lagu untuk lagu latar *Hannah Montana: The Movie*—"You'll Always Find Your Way Back Home" dan "Crazier".[69] Swift menyumbangkan vokalnya dan ikut menulis lagu Boys Like Girls yang berjudul "Two Is Better Than One".[70] Dia berkontribusi di dua lagu untuk lagu latar *Valentine's Day*, termasuk "Today Was a Fairytale", yang menjadi lagu nomor satunya di tangga lagu Canadian Hot 100.[71][72]

Swift membuat debut aktingnya di 2009 episode dari *CSI: Crime Scene Investigation* di CBS. Tahun berikutnya, Swift menjadi pembawa acara dan tamu musik dari sebuah episode dari *Saturday Night Live*.[73] Ketika proses pengambilan gambar untuk *Valentine's Day* di Oktober 2009-debut akting film Swift—dia mulai berpacaran dengan lawan mainnya Taylor Lautner; tetapi putus setelah tiga bulan.[74][75]

2010–2014: *Speak Now* dan *Red*

Swift tampil di Newark, New Jersey selama Speak Now World Tour pada tahun 2011.

Pada bulan Agustus 2010, Swift merilis "Mine", yang masuk di nomor tiga di Amerika Serikat, menjadikan Swift sebagai artis wanita kedua dalam sejarah Hot 100 (setelah Mariah Carey) yang mendebutkan beberapa lagu—salah satunya adalah "Today Was a Fairytale" di nomor dua—di lima besar.[76] Lagu ini adalah single utama dari album studio ketiganya, *Speak Now*, yang lagu-lagunya ditulis oleh dirinya sendiri.[77] *Speak Now*, dirilis pada tanggal 25 Oktober 2010,[34] mendapat sukses komersial, debut di nomor satu di *Billboard* 200, dengan penjualan satu juta unit di minggu pertama, album ke-16 yang berhasil melakukan itu.[78] Kemudian, album itu menjadi penjualan album digital tercepat dari seorang artis wanita, dengan 278,000 unggahan dalam seminggu. Karena pencapaian ini, Swift meraih *Guinness World Records* 2010; dia mendapat rekor lain setelah 10 lagu di *Speak Now* debut di *Billboard* Hot 100, menjadikannya wanita pertama yang melakukan hal ini.[79][80] Tiga single dari album ini—"Mine", "Back to December", dan "Mean"—berada kurang dari sepuluh besar di Kanada,[72] sedangkan di AS, "Mine" dan "Back to December" bersama dengan lagu berjudul sama seperti judul album berada di 10 besar di tangga lagu Hot 100. Kemudian di tahun 2010, dia berpacaran sebentar dengan aktor Jake Gyllenhaal.[81]

"Mean" memenangkan Best Country Song dan Best Country Solo Performance di Penghargaan Grammy ke-54.[82] Swift mengadakan Speak Now World Tour, dari Februari 2011 sampai Maret 2012, dan mendapat pendapatan kotor lebih dari $123 juta.[83] Pada bulan November 2011, dia merilis album langsung pertamanya, *Speak Now World Tour: Live*.[84] Di bulan berikutnya, Swift berkontribusi di album lagu latar untuk film *The Hunger Games* dari lagunya "Safe & Sound", yang ikut ditulis dan direkam bersama The Civil Wars dan T-Bone Burnett, dan "Eyes Open". Setelah menyumbangkan vokal untuk lagu B.o.B

"Both of Us" di Mei 2012,[85] Swift berpacaran dengan Conor Kennedy dari Juli sampai September 2012.[86] Pada bulan Agustus, Swift merilis "We Are Never Ever Getting Back Together"—single utama dari album studio keempatnya, *Red*. Mendapat sukses internasional, lagu ini menjadi lagu nomor satu pertamanya di AS dan Selandia Baru,[87][88] dan berada di nomor satu di iTunes 50 menit setelah rilis, mendapatkan rekor sebagai "Fastest Selling Single in Digital History" dari *Guinness World Records*.[89] Swift merilis single kedua album yang berjudul "Begin Again" di bulan Oktober. Lagu ini berada di nomor tujuh di *Billboard* Hot 100.[90] Lagu lain yang rilis dari album tersebut termasuk: "I Knew You Were Trouble", "22", "Everything Has Changed", "The Last Time", dan "Red". "I Knew You Were Trouble" berada di nomor dua di Amerika Serikat.[90]

Swift tampil di St. Louis selama Red Tour 2013.

Red dirilis pada 22 Oktober 2012.[34] Album ini mendapat sukses komersial,[91] dan debut di nomor satu di *Billboard* 200 dengan penjualan 1.21 juta kopi di minggu pertama. Penjualan ini merupakan pencapaian tertinggi dalam satu dekade, dan menjadikan Swift artis wanita pertama yang mempunyai dua album terjual satu juta kopi di minggu pertama, dan mendapat rekor dari *Guinness World Records*.[92][93] The Red Tour berlangsung dari bulan Maret 2013 sampai Juni 2014 dan mendapat pendapatan kotor lebih dari $150 juta; tur ini memecahkan rekor penjualan tiket di Tiongkok dengan semua tiket sebanyak 18,000 terjual dalam 60 detik.[94] *Red* mendapatkan beberapa penghargaan, termasuk empat nominasi di acara tahunan Penghargaan Grammy ke-56. Dia mendapat Songwriter/Artist Award dari Nashville Songwriters Association untuk tahun kelima dan keenam berturut-turut di tahun 2012 dan 2013.[95] Swift juga dianugerahi Association dengan Pinnacle Award, menjadikannya orang kedua yang menerima penghargaan tersebut setelah Garth Brooks.[96] Dia berpacaran dengan penyanyi Inggris Harry Styles dari November 2012 sampai Januari 2013.[97]

Pada 2013, Swift ikut menulis "Sweeter Than Fiction" dengan Jack Antonoff untuk lagu latar film berjudul *One Chance*, dan mendapat nominasi sebagai Best Original Song di Golden Globe Awards ke-71.[98] Dia menjadi vokal tamu di lagu Tim McGraw berjudul "Highway Don't Care", yang fitur dengan gitar dari Urban.[99] Swift menyanyikan "As Tears Go By" dengan The Rolling Stones di Chicago sebagai bagian dari tur 50 & Counting.[100] Dia juga bergabung dengan Florida Georgia Line di panggung Country Radio Seminar 2013 menyanyikan "Cruise".[101] Swift mengisi suara Audrey, seorang pecinta pohon, di film animasi *The Lorax* (2012),[102] menjadi kameo di komsit *New Girl* (2013),[103] dan mendapat peran pendukung di film adaptasi dari *The Giver* (2014).[104]

2014–2016: *1989*

Pada Maret 2014, Swift pindah ke Kota New York.[105] Selama waktu ini, dia bekerja untuk album studio kelimanya, *1989*, dengan penulis Antonoff, Martin, Shellback, Imogen Heap, Ryan Tedder dan Ali Payami.[106] Dia mempromosikan album ini melalui berbagai kampanye, termasuk mengundang penggemar untuk sesi mendengarkan-album secara rahasia, disebut "*1989* Secret Sessions".[107] Mengkreditkan sebagai "dokumentasi pertama, album pop resminya", album ini menandakan perpindahan dari album-album countrynya sebelumnya.[108] Album ini rilis pada 27 Oktober 2014 dan mendapat ulasan positif.[34][109]

Swift tampil di Detroit, dalam 1989 Tour.

1989 terjual 1.28 juta eksemplar di AS di minggu pertama perilisannya dan debut di puncak *Billboard* 200—hal ini membuat Swift menjadi orang pertama yang mempunyai tiga album terjual lebih dari satu juta eksemplar di minggu pertama rilis, yang membuatnya mendapatkan *Guinness World Record*.[110][111] Sampai Februari 2015, *1989* telah terjual lebih dari 8.6 juta eksemplar diseluruh dunia.[112] Single utama album ini, "Shake It Off", dirilis pada Agustus 2014 dan debut di nomor satu di *Billboard* Hot 100.[113] Lagu lain yang berada di nomor satu—"Blank Space" dan "Bad Blood" (featuring Kendrick Lamar)—dan juga lagu-lagu yang berada di sepuluh besar "Style" dan "Wildest Dreams", dan single "Out of the Woods" dan "New Romantics".[114] "Shake It Off", "Blank Space", dan "Bad Blood" juga berada di puncak tangga lagu Australia dan Kanada.[52][72] Video musik "Blank Space" secara cepat menjadi video yang ditonton satu miliar kali di Vevo.[115] "Blank Space" dan "Bad Blood" memenangkan empat penghargaan di Penghargaan Video Musik MTV 2015, termasuk kategori Video of the Year dan Best Collaboration.[116] Tur Swift, 1989 World Tour, berlangsung pada Mei sampai Desember 2015, mendapat keuntungan lebih dari $250 juta, dan menjadi salah satu tur dengan pendapatan terbanyak sepanjang masa.[117]

Swift dinobatkan sebagai Woman of the Year of 2014 oleh *Billboard*, menjadi artis pertama yang memenangkan penghargaan ini sebanyak dua kali.[118] Juga pada tahun ini, ia meraih Dick Clark Award for Excellence di American Music Awards.[119] Pada tahun 2015, "Shake It Off" dinominasikan untuk tiga Grammy Awards, termasuk Record of the Year dan Song of the Year dan Swift memenangkan Brit Award for International Female Solo Artist.[120][121] Swift merupakan satu dari delapan artis yang meraih 50th Anniversary Milestone Award di Academy of Country Music Awards 2015.[122] Pada tahun 2016, Swift memenangkan tiga Grammy Awards untuk *1989*—Album of the Year, Best Pop Vocal Album, dan Best Music Video untuk "Bad Blood". Dia menjadi wanita pertama, dan kelima secara keseluruhan, yang dua kali memenangkan Album of the Year.[123]

Setelah perilisan *1989*, Swift menekankan pentingnya album untuk para artis dan penggemar.[124] Pada bulan November 2014, dia menghapus semua lagunya di Spotify, dengan alasan bahwa layanan streaming yang didukung iklan perusahaan itu merusak layanan premium, yang memberikan royalti lebih tinggi bagi penulis lagu.[125] Di sebuah surat terbuka pada bulan Juni 2015, Swift mengkritik Spotify karena tidak menawarkan royalti kepada para artis selama periode percobaan tiga bulan gratis layanan streaming ini dan menyatakan bahwa dia akan menarik "1989" dari katalog mereka.[126] Di hari berikutnya, Apple mengumumkan mereka akan membayar para artis selama periode percobaan gratis,[127] dan Swift setuju *1989* dapat didengarkan daring di layanan streaming ini.[128] Kekayaan intelektual manajemen hak dan perusahaan induk Swift, TAS Rights Management, mengajukan 73 merek dagang terkait dengan Swift dan meme era album *1989*.[129] Dia kembali menambahkan semua lagunya di katalog Spotify, Amazon Music dan Google Play pada bulan Juni 2017.[130]

Swift dinobatkan sebagai Woman of the Year pada tahun 2014 oleh *Billboard*, menjadi artis pertama yang memenangkan penghargaan ini sebanyak dua kali. Di American Music Awards 2014, Swift menerima Dick Clark Award for Excellence yang pertama. Pada tahun 2015, Swift memenangkan Brit Awards sebagai International Female Solo Artist. Swift merupakan satu dari delapan artis yang menerima Anniversary Milestone Award ke-50 di Academy of Country Music Awards 2015. Swift berpacaran dengan DJ dan produser rekaman berkebangsaan Skotlandia Calvin Harris dari bulan Maret 2015 sampai Juni

2016.[131] Pada bulan Juni 2015, mereka dinobatkan sebagai pasangan selebritas dengan pendapatan tertinggi pada tahun sebelumnya oleh *Forbes* dengan kombinasi bernilai $146 juta.[132] Sebelum mereka berpisah,[133] Swift dan Harris menulis lagu yang berjudul "This Is What You Came For", yang fitur bersama penyanyi berkebangsaan Barbados Rihanna; Swift mulanya dikreditkan dibawah nama samaran Nils Sjöberg.[134] Tak lama setelah putus dari Harris, dia berpacaran dengan aktor Tom Hiddleston, yang berakhir di bulan September, dan di bulan yang sama mulai berpacaran dengan aktor berkebangsaan Inggris Joe Alwyn. Swift menulis "Better Man" untuk Little Big Town dari album ketujuh mereka, *The Breaker*, yang rilis pada bulan November.[135] Lagu ini membuat Swift memenangkan sebuah penghargaan sebagai Song of the Year di CMA Awards ke-51.[136] Swift dan penyanyi berkebangsaan Inggris Zayn Malik merilis sebuah single bersama berjudul "I Don't Wanna Live Forever", sebagai lagu latar untuk film *Fifty Shades Darker* (2017).[137] Lagu ini berada di nomor dua di Amerika Serikat dan memenangkan penghargaan sebagai Best Collaboration di Penghargaan Video Musik MTV 2017.[138]

2017–2019: *Reputation*

Pada bulan Agustus 2017, Swift sukses menuntut David Mueller, seorang mantan pembawa acara siaran pagi di Denver KYGO-FM. Empat tahun sebelumnya, Swift telah menginformasikan pada bos Mueller bahwa Mueller telah melakukan pelecehan seksual padanya dengan meraba-raba bagian tubuhnya di sebuah acara. Setelah dipecat, Mueller menuduh Swift berbohong dan menuntut Swift karena telah membuatnya kehilangan pekerjaan. Tak lama setelah itu, Swift dituntut balik atas kasus pelecehan seksual. Saksi menolak klaim Mueller dan berbalik membela Swift.[139] Swift kemudian menghapus akun-akun media sosialnya[140] dan merilis "Look What You Made Me Do" sebagai single utama dari album keenamnya, *Reputation*.[141] Lagu ini kemudian memuncaki tangga lagu di Australia, Irlandia, Selandia Baru, Britania Raya, dan Amerika Serikat.[142][143] Video musiknya mendapat lebih dari 43.2 juta pengunjung di hari pertamanya di YouTube, memecahkan rekor sebagai video musik yang paling banyak ditonton kurang dari 24 jam pada saat rilis.[144] Lagu ini memuncaki tangga lagu di Australia, Irlandia, Selandia Baru, Britania Raya, dan AS.

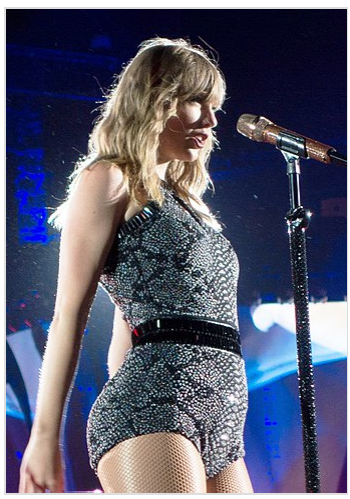

Swift tampil dalam Reputation Stadium Tour (Mei 2018).

Swift merilis *Reputation* pada bulan November 2017. Album ini menggabungkan suara elektopop yang lebih berat, lebih dalam dengan pengaruh hip hop dan EDM, aliran baru untuk Swift. Album ini memuncaki *Billboard 200* dengan penjualan di minggu pertama sebanyak 1.21 juta eksemplar. Dengan pencapaian ini, Swift menjadi orang pertama yang mempunyai empat album terjual sebanyak satu juta kopi kurang dari satu minggu di A.S. Album ini berada di puncak di Britania Raya, Australia, dan Kanada. Penjualan di seluruh dunia selama satu minggu berjumlah dua juta eksemplar. Album ini telah terjual sebanyak 4.5 juta eksemplar per tahun 2018. Album ini menghasilkan enam single lain, termasuk lagu lima besar di AS yaitu "...Ready for It?", dan tiga single 20 besar—"End Game", yang fitur bersama Ed Sheeran dan rapper bernama Future, "Gorgeous", dan "Delicate". Single-single lain termasuk "New Year's Day", yang secara eksklusif dirilis di radio di AS dan "Getaway Car", yang disajikan sebagai single terakhir di Australia.

Pada bulan April 2018, Swift menjadi fitur di lagu milik Sugarland yang berjudul "Babe" dari album mereka yang berjudul *Bigger*.[a] Swift dan Pat Monahan dari band Train menulis lagu ini awalnya untuk album Swift tahun 2012 yang berjudul *Red*.[145] Untuk mempromosikan *Reputation*, Swift mengadakan Reputation Stadium Tour dari bulan Mei sampai November 2018.[146] Tur ini

memecahkan beberapa rekor pendapatan dan jumlah penonton terbanyak di Amerika Serikat, memperoleh $266.1 juta dan menjual lebih dari dua juta tiket. Pada akhirnya, Swift memecahkan rekornya sendiri sebagai tur domestik dengan pendapatan kotor-tertinggi oleh seorang wanita [b] Di seluruh dunia, tur ini mendapat pendapatan kotor sebesar $345.7 juta,[148] membuatnya menjadi tur konser berpendapatan kotor tertinggi kedua pada tahun itu.[149] Di American Music Awards 2018, Swift memenangkan Tour of the Year, Artist of the Year, Favorite Pop/Rock Female Artist, dan Favorite Pop/Rock Album atas *Reputation*. Dengan total 23 penghargaan, dia menjadi pemenang wanita terbanyak di sejarah AMA, sebuah rekor yang sebelumnya dipegang oleh Whitney Houston.[150]

Reputation merupakan album terakhir Swift di bawah kontraknya selama 12-tahun bersama Big Machine Records. Pada bulan November 2018, Swift menandatangani kontrak multi-album bersama distributor Big Machine Universal Music Group; di Amerika Serikat, album-album Swift selanjutnya akan dipromosikan dibawah Republic Records. Swift menyatakan bahwa kontrak tersebut termasuk ketentuan baginya untuk mempertahankan kepemilikan hak master dan versi demonya. Sebagai tambahan, UMG setuju, dalam hal dia menjual sebagian sahamnya di Spotify, mendistribusikan keuntungannya untuk para artis dan membuatnya tidak dapat dikembalikan.[151] Pada akhir November, Big Machine Records merilis sebuah daftar putar Reputation Stadium Tour untuk layanan streaming. Daftar putar tersebut berisi semua lagu yang dibawakan di versi-panggung saat Reputation Stadium Tour.[152] Pada tanggal 31 Desember, *Reputation Stadium Tour*, sebuah film konser, dirilis di Netflix.[153]

2019–2022: *Lover*, *Folklore*, *Evermore*, dan *Midnights*

Swift merilis album studio ketujuhnya, *Lover*, pada tanggal 23 Agustus 2019.[154] *Lover* merupakan album keenam berturut-turutnya yang terjual lebih dari 500.000 kopi dalam satu minggu,membuat Swift menjadi artis wanita pertama yang melakukannya.[155][156] Semua dari 18 lagu dalam album itu memasuki *Billboard Hot 100*, mencetak rekor sebagai lagu terbanyak yang masuk secara bersamaan oleh seorang wanita.[157] Tiga lagu dirilis dari *Lover:* "Me!", "You Need to Calm Down", dan "Lover", yang semuanya memasuki 10 besar di Billboard Hot 100. "Me!" debut di nomor 100 dan naik ke nomor dua seminggu kemudian, menjadikannya single dengan lompatan tertinggi dalam-seminggu di sejarah tangga lagu ini. Single keempat, "The Man", berada di 40 besar di Billboard Hot 100. Di Penghargaan Video Musik MTV 2019, "Me!" memenangkan Best Visual Effects, dan "You Need to Calm Down" memenangkan Video of the Year[158] dan Video for Good. Swift merupakan wanita pertama dan artis kedua secara keseluruhan yang memenangkan Video of the Year atas video yang mereka sutradarai.[159] International Federation of the Phonographic Industry (IFPI), menobatkan Swift sebagai artis terlaris secara global tahun 2019. Hal ini menjadikan Swift sebagai wanita pertama yang memenangkan gelar ini sebanyak dua kali; dia sebelumnya menang pada tahun 2014.[160]

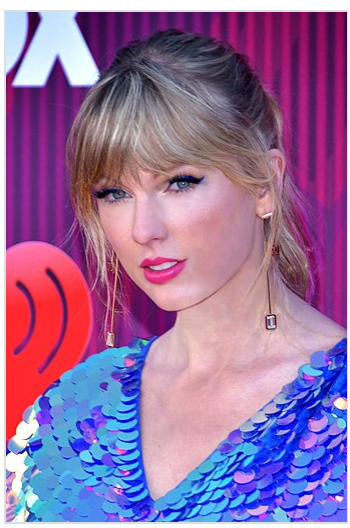

Swift di iHeartRadio Music Awards 2019.

Di American Music Awards 2019, Swift memenangkan enam penghargaan, termasuk Artist of the Year dan Artist of the Decade. Swift berperan sebagai Bombalurina dalam film adaptasi musikal Andrew Lloyd Webber yang berjudul *Cats* (2019). Dia merekam dan merilis "Beautiful Ghosts", sebuah lagu asli yang dia tulis bersama Webber sebagai lagu latar film ini pada bulan November 2019.[161] Meskipun para kritikus menilai film ini secara negatif, peran Swift mendapat umpan balik positif. Pada bulan Desember, ia menyusun, merekam, dan merilis sebuah singel Natal, "Christmas Tree Farm",[162][163] Para kritikus mengulas film ini secara negatif dan mencatat peran singkat Swift.[164] Film

dokumenternya yang berjudul *Miss Americana*, yang mengikuti bagian dari kehidupan dan karier Swift, ditayangkan perdana di Sundance Film Festival 2020 dan dirilis di Netflix pada tanggal 31 Januari.[165][166] Film dokumenter ini menyertakan lagu "Only the Young", yang ditulis Swift setelah pemilihan umum Amerika Serikat 2018.[167] Pada bulan Februari 2020, Swift menandatangani perjanjian penerbitan global eksklusif dengan Universal Music Publishing Group, setelah kontraknya selama enam belas tahun dengan Sony/ATV berakhir.[168] Rekaman dari konser City of Lover Swift di Paris tahun 2019,[169][170] yang merupakan bagian dari kampanye promosi dari albumnya *Lover*, tayang di ABC pada tanggal 17 Mei 2020. Swift merilis versi langsung beberapa lagu dari *Lover* yang dia bawakan selama konser tersebut setelah tayang perdana di televisi.

Selama promosi *Lover* pada tahun 2019, Swift terlibat dalam perselisihan yang dipublikasikan dengan manajer bakat Scooter Braun dan mantan labelnya Big Machine, mengenai akuisisi master katalog lagu-lagu lamanya. Swift meremehkan transaksi tersebut, menyatakan dia telah mencoba untuk membeli masternya selama bertahun-tahun, dan menggambarkan Braun sebagai "penindas manipulatif yang tak bisa berhenti". Dia mengklaim bahwa Braun menawarinya kesempatan untuk menawar masternya dengan syarat menandatangani perjanjian tertutup mengenai pernyataan publiknya atas Braun, yang dia tolak. Menurut Swift, Braun dan pendiri Big Machine Scott Borchetta memblokirnya membawakan lagu-lagu lamanya di American Music Awards 2019 dan menggunakan materi lama untuk film dokumenternya *Miss Americana*, yang kemudian diselesaikan. Pada bulan April 2020, Big Machine merilis *Live from Clear Channel Stripped 2008*, album penampilan langsung Swift di acara radio 2008, yang tidak diizinkan oleh Swift. Pada bulan Oktober, Braun menjual master, video, dan karya seni Swift kepada Shamrock Holdings seharga $300 juta. Swift mulai merekam ulang katalog lagu-lagu lamanya pada bulan November 2020, dan menolak tawaran Shamrock untuk menjadi mitra ekuitas, dengan alasan bahwa Braun akan terus mendapat untung dari pekerjaannya.

Album studio kedelapan Swift, *Folklore*, merupakan album kejutan yang rilis pada tanggal 24 Juli 2020.[171] Ditulis dan direkam ketika Swift berada dalam isolasi karena COVID-19, album ini mencakup kolaborasi musik dengan Bon Iver, Aaron Dessner, dan Jack Antonoff.[172] *Folklore* terjual sebanyak dua juta unit di seluruh dunia kurang dari satu minggu dan memecahkan rekor sebagai album yang paling banyak didengar daring oleh seorang artis wanita di Spotify. Single utamanya yang berjudul "Cardigan" debut di puncak *Billboard Hot 100*, membuat Swift menjadi artis pertama yang debut album dan singlenya memuncaki *Billboard 200* dan Hot 100 di minggu yang sama.[173] Single-single lain dari album ini termasuk single 10 besar di *Billboard Hot 100* yaitu "Exile" dan "The 1", dan single radio country berjudul "Betty". Di American Music Awards 2020, Swift memenangkan tiga penghargaan, termasuk Artist of the Year dengan rekor memenangkan kategori ini tiga kali berturut-turut. Pada tanggal 25 November, dia merilis film konser yang disutradarai sendiri yang berjudul *Folklore: The Long Pond Studio Sessions* di Disney+. Di Penghargaan Grammy ke-63, Swift menerima enam nominasi, termasuk Album of the Year.

Tahun 2020 jadi tahun yang produktif untuk Taylor Swift. Setelah album *Folklore*, dia juga merilis album *Evermore* beberapa bulan setelahnya. Bahkan sebuah video musik dari lagu baru,"Willow" dikeluarkan bersamaan dengan peluncuran album barunya yang kesembilan.

Setelah folklore dan evermore swift juga meluncurkan album terbarunya yaitu midnights

Album ini terinspirasi oleh "13 malam-malam tanpa tidur" dalam hidup Swift. Dia mengangkat sebuah estetika visual glamor untuk album ini, diambil dari mode dan seni 1970-an. Menghindari bunyi alternative folk dari Folklore dan Evermore, Swift bereksperimen dengan gaya musik elektronika, synth-pop, dream pop, dan chill-out dalam Midnights, menggunakan groove yang halus, penyintesis antik, mesin drum, dan irama hip hop. Isi albumnya menampilkan lirik yang terbuka namun samar, mendiskusikan autokritik, kepercayaan diri, keraguan diri, kegelisahan, dan insomnia.

Setelah promosi terbatas untuk album-album studionya sebelumnya, Swift kembali menggunakan roll-out album tradisionalnya untuk Midnights. Dia mengumumkan daftar lagunya melalui sebuah serial TikTok berjudul Midnights Mayhem with Me dari 21 September hingga 7 Oktober 2022, mengungkapkan penampilan Lana Del Rey dalam lagu keempat, "Snow on the Beach". Tujuh lagu

bonus dirilis pada 21 Oktober, diikuti oleh video musik untuk "Anti-Hero" dan "Bejeweled", yang pertama disebutkan merupakan singel utama album ini, dan lagu nomor satu kesembilan Swift di Billboard Hot 100

Midnights disambut dengan pujian meluas dari para kritikus musik, yang menyanjung produksi yang terkendali, penulisan yang jujur, dan irama vokal di dalamnya. Memecahkan rekor Spotify untuk album yang paling banyak diputar dalam sehari, Midnights merupakan sebuah kesusksesan komersial di seluruh format konsumsi musik. Album ini telah memuncaki tangga album di 25 wilayah, termasuk Australia, Britania Raya, Italia, Jerman, Prancis, dan Spanyol. Di Amerika Serikat, album ini debut dengan 1,5 juta unit, menjadi album 2022 dengan penjualan terlaris dan tercepat, mencatat minggu penjualan vinil terbesar pada abad ke-21, menjadi album nomor satu kesebelas Swift di Billboard 200, dan pada minggu yang sama menghasilkan sepuluh lagu 10 besar di Hot 100—yang terbanyak untuk sebuah album. Untuk mendukung album ini, Swift akan mengadakan The Eras Tour pada tahun 2023.

2023-2024: *Rekaman Ulang dan Midnights*

Studio pertamanya, dimulai dengan Fearless (Taylor's Version) dan Red (Taylor's Version) masing-masing pada bulan April dan November 2021. Kedua rilisan tersebut menduduki puncak Billboard 200, menjadi album rekaman ulang pertama yang mencapai posisi tersebut.[174] Fearless (Taylor's Version) didahului oleh " Love Story (Taylor's Version) ", yang menjadikannya artis kedua setelah Dolly Parton yang memiliki versi asli dan rekaman ulang dari sebuah lagu yang mencapai nomor satu di bagan Hot Country Songs.[175] Red (Taylor's Version) didukung oleh " All Too Well (Versi 10 Menit) ", yang menjadi lagu terpanjang dalam sejarah yang menduduki puncak Hot 100.[176] Lagu tersebut disertai dengan film pendek , yang memenangkan a Grammy Award untuk Video Musik Terbaik dan rekor Swift yang ketiga Penghargaan Musik Video MTV untuk Video Terbaik Tahun Ini.

Swift terus merilis album rekaman ulangnya selama Eras Tour. Speak Now (Taylor's Version) yang dirilis pada 7 Juli 2023 menjadikan Swift wanita dengan album nomor satu terbanyak (12) dalam sejarah Billboard 200, melampaui Barbra Streisand . 1989 (Taylor's Version) , dirilis pada 27 Oktober 2023, menjadi album keenam Swift yang memecahkan rekor yang terjual satu juta kopi dalam satu minggu di AS dan album terlaris tahun 2023. Album ini melampaui Midnights untuk minggu penjualan album terbesar dalam karirnya. Singelnya " Is It Over Now? " memulai debutnya di puncak Billboard Hot 100, menggantikan "Cruel Summer" miliknya sendiri.Rilisan musik, tur, dan aktivitas terkait Swift mencapai puncak popularitas yang belum pernah terjadi sebelumnya pascapandemi. Music Business Worldwide menyatakan bahwa ia memasuki "stratosfer baru kesuksesan karier global" pada tahun 2023. Swift adalah artis yang paling banyak diputar pada tahun 2023 di Spotify, Apple Music, dan Amazon Music, artis pertama yang menempati nomor satu di daftar artis papan atas Billboard akhir tahun dalam tiga dekade berbeda (2009, 2015, dan 2023), dan artis hidup pertama yang secara bersamaan memetakan lima album di 10 besar Billboard 200.

Selain albumnya, Swift juga tampil di lima lagu dari tahun 2021 hingga 2023: " Renegade " dan "Birch" oleh Big Red Machine , remix dari " Gasoline " oleh Haim , " The Joker and the Queen " oleh Ed Sheeran, dan " The Alcott " oleh National. Untuk soundtrack film tahun 2022 Where the Crawdads Sing , dia merekam " Carolina ", yang menerima nominasi Lagu Asli Terbaik di Golden Globes dan

Lagu Terbaik yang Ditulis untuk Media Visual di Grammy Awards . Di luar musik, Swift memiliki peran pendukung dalam film komedi periode 2022 Amsterdam dan pada tahun 2022, telah menandatangani kontrak untuk mengarahkan film fitur mendatang untuk Searchlight Pictures . Ia mulai berkencan dengan pemain sepak bola Amerika Travis Kelce pada tahun 2023.

2024-Sekarang: *Eras Tour*, dan *The Tortured Poets Departement*

Pada bulan Maret 2023, Swift memulai Eras Tour, tur retrospektif yang mencakup 10 album studionya. Outlet media secara luas meliput dampak budaya dan ekonomi tur tersebut, dan turnya di Amerika Serikat memecahkan rekor penjualan tiket terbanyak dalam sehari . Ticketmaster menerima kritik publik dan politik karena kesalahan penanganan penjualan tiket tur. Eras Tour menjadi tur terlaris dalam sejarah , mengumpulkan lebih dari $1 miliar; film konsernya, dirilis ke bioskop di seluruh dunia pada 13 Oktober 2023, menjadi film konser terlaris yang pernah ada, dengan perolehan lebih dari $250 juta di seluruh dunia, dan dinominasikan pada Penghargaan Golden Globe untuk Prestasi Sinematik dan Box Office.

The Tortured Poets Department adalah album studio kesebelas mendatang oleh penyanyi-penulis lagu Amerika Taylor Swift, yang akan dirilis pada 19 April 2024, melalui Republic Records. Swift mengumumkan albumnya pada 4 Februari 2024, di Penghargaan Grammy Tahunan ke-66 setelah memenangkan penghargaan Album Vokal Pop Terbaik untuk album studio kesepuluhnya, Midnights (2022).

Sponsor Produk

Ketika sedang mempromosikan album debutnya, Swift tampil sebagai wajah dari kampanye Mobile Music oleh Verizon Wireless.[177] Pada era *Fearless*, dia meluncurkan sebuah gaun tidur l.e.i. di Wal-Mart,[178] dan mendesain kartu dari American Greetings dan boneka dari Jakks Pacific.[179][180] Dia menjadi pembicara untuk kamera digital National Hockey League (NHL) Nashville Predators dan Sony Cyber-shot.[181][182] Di era *Speak Now*, dia merilis sebuah edisi spesial albumnya di Target.[183] Swift menjadi seorang pembicara untuk CoverGirl,[184] dan meluncurkan dua parfum bersama Elizabeth Arden—Wonderstruck dan Wonderstruck Enchanted.[185]

Ketika sedang mempromosikan album keempatnya, *Red*, Swift ditawari promosi album eksklusif melalui Target,[186] Papa John's Pizza,[187] dan Walgreens.[188] Dia menjadi seorang pembicara untuk Diet Coke dan sepatu sneaker oleh Keds,[189] merilis parfum ketiganya bersama Elizabeth Arden bernama *Taylor by Taylor Swift*,[190] dan kembali bermitra bersama Sony Electronics dan American Greetings.[191][192] Swift juga bermitra bersama perusahaan seperti AirAsia[193] dan Qantas[194] selama Red Tour. Perusahaan-perusahaan tersebut sebagai maskapai resmi untuk konser di Australia dan Asia, dan Cornetto mempromosikan konser di Asia dari tur ini.[195] Ketika sedang mempromosikan *1989*, Swift bermitra bersama Subway, Keds, Target dan Diet Coke.[196] Pada tahun 2014, Swift merilis parfum keempatnya, *Incredible Things*.[197]

Pada tahun 2016, Swift dikontrak selama beberapa tahun oleh AT&T;[198] dia kemudian membintangi Super Saturday Night di DirecTV, di malam sebelum Super Bowl 2017. Ketika sedang mempromosikan *Reputation*, Swift merilis sebuah seri video yang menunjukkan proses rekaman album tersebut melalui DirecTV.[199] Pada tahun 2018, Swift merilis dua iklan untuk AT&T.[200][201]

Pada tahun yang sama, Swift bermitra bersama Fujifilm di sebuah edisi-spesial kamera Instax bertanda tangan, yang termasuk sebuah mode-swafoto dan penyinaran ganda.[202][203]

Diskografi

Artikel utama: Diskografi Taylor Swift

Album

- *Taylor Swift* (2006)
- *Fearless* (2008)
- *Speak Now* (2010)
- *Red* (2012)
- *1989* (2014)
- *Reputation* (2017)
- *Lover* (2019)
- *Folklore* (2020)
- *Evermore* (2020)
- *Midnights* (2022)
- *The Tortured Poets Department* (2024)

Album Rekaman Ulang

- *Fearless (Taylor's Version)* (2021)
- *Red (Taylor's Version)* (2021)
- *Speak Now (Taylor's Version)* (2023)
- *1989 (Taylor's Version)* (2023)

Filmografi

Artikel utama: Videografi Taylor Swift

- *Valentine's Day* (2010)
- *The Lorax* (2012)
- *The Giver* (2014)
- *Cats* (2019)
- *Miss Americana* (2020)
- *Folklore: The Long Pond Studio Sessions* (2020)
- *Amsterdam* (2022)

Tur konser

- Fearless Tour (2009–2010)
- Speak Now World Tour (2011–2012)
- Red Tour (2013-2014)
- 1989 World Tour (2015-2016)
- Reputation Stadium Tour (2018)
- The Eras Tour (2023)

Penghargaan dan nominasi

Artikel utama: Daftar penghargaan dan nominasi yang diterima oleh Taylor Swift

Catatan

a. Swift dan Pat Monahan dari Train menulis lagu bersama untuk album Swift tahun 2012 yang bernama *Red*.[145]
b. Pada bulan Agustus 2015, 1989 World Tour mendapat pendapatan kotor sebesar $181.5 juta.[147]

Referensi

1. Hasibuan, Linda (19 Mei 2022). "Cuma lulus SMA, Taylor Swift dapat gelar "Doctor" ". *CNBC Indonesia*. Diakses tanggal 23 Agustus 2024.

2. "Taylor Swift Co-Wrote Calvin Harris' 'This Is What You Came For' Under Swedish Pseudonym". *Billboard*. July 13, 2016. Diakses tanggal May 25, 2020.
3. Monroe, Jazz (May 25, 2020). "Taylor Swift and Jack Antonoff Team production for Mysterious "Look What You Made Me Do" Cover on Killing Eve". *Pitchfork*. Diakses tanggal May 26, 2020.
4. "America's Self Made Women — Taylor Swift". *Forbes*. October 13, 2020. Diakses tanggal October 13, 2020.
5. "Taylor Swift Biography: Singer (1989–)". FYI. Diarsipkan dari versi asli tanggal August 30, 2016. Diakses tanggal April 9, 2015.
6. Jepson, Louisa (2013). *Taylor Swift*. Simon and Schuster. hlm. 1. ISBN 978-1-4711-3087-8. Diakses tanggal August 16, 2016.
7. Roth, Madeline (May 19, 2015). "Taylor Swift's Brother Had The Most Epic Graduation Weekend Ever". MTV News. Diakses tanggal July 25, 2016.
8. Raab, Scott (October 20, 2014). "Taylor Swift Interview". *Esquire*. Diakses tanggal April 11, 2015.
9. "Photos Students at Alvernia Montessori School sending Taylor Swift a valentine". *Reading Eagle*. February 13, 2010. Diarsipkan dari versi asli tanggal 2013-10-16. Diakses tanggal February 25, 2013.
10. Hatza, George (December 8, 2008). "Taylor Swift: Growing into superstardom". *Reading Eagle*. Diarsipkan dari versi asli tanggal 2012-04-01. Diakses tanggal April 17, 2012.
11. Mennen, Lauren (November 12, 2014). "Taylor Swift's Wyomissing childhood home on the market for $799,500". *Philadelphia Daily News*. Diakses tanggal October 13, 2016.
12. "Taylor Swift Returns to Reading Pennsylvania as Maid of Honor in Friend's Wedding". WCAU. February 22, 2016. Diakses tanggal August 26, 2016.
13. "Taylor Swift, Age 12". *New York Daily News*. Diakses tanggal August 26, 2016.
14. Cooper, Brittany Joy (April 15, 2012). "Taylor Swift Opens Up About a Future in Acting and Admiration for Emma Stone". Taste of Country. Diakses tanggal April 17, 2012.
15. *Rolling Stone* Interview: The Unabridged Taylor Swift, December 2, 2008
16. Morris, Edward (December 1, 2006). "When She Thinks 'Tim McGraw', Taylor Swift Savors Payoff: Hardworking Teen to Open for George Strait Next Year". CMT. Diakses tanggal March 11, 2010.
17. Diu, Nisha Lilia (April 3, 2011). "Taylor Swift: 'I won't do sexy shoots' ". *The Daily Telegraph*. London. Diakses tanggal April 17, 2012.
18. "News : CMT Insider Interview: Taylor Swift (Part 1 of 2)". CMT. November 26, 2008. Diakses tanggal July 1, 2012.
19. "Taylor Swift: The Garden In The Machine". *American Songwriter*. May 2, 2011. Diakses tanggal May 21, 2012.
20. Martino, Andy (January 10, 2015). "Exclusive: The real story of Taylor Swift's guitar 'legend' ". *Daily News*. New York. Diakses tanggal November 10, 2015.
21. "americanbar.org PDF" (PDF). Americanbar.org. Diakses tanggal April 18, 2012.
22. "On tour with Taylor Swift – Dateline NBC". MSNBC. May 31, 2009. Diakses tanggal July 1, 2012.
23. Castro, Vicky (February 6, 2015). "How to Succeed as an Entrepreneur, Taylor Swift Style". *Inc.* Monsueto Ventures. Diarsipkan dari versi asli tanggal 2016-09-24. Diakses tanggal February 9, 2015.
24. Widdicombe, Lizzie (October 10, 2011). "You Belong With Me". *The New Yorker*. Diakses tanggal October 11, 2011.
25. Jo, Nancy (January 2, 2014). "Taylor Swift and the Growing of a Superstar: Her Men, Her Moods, Her Music". *Vanity Fair*. Diakses tanggal November 11, 2015.
26. "News : Taylor Swift's High School Names Auditorium in Her Honor". CMT. September 23, 2010. Diakses tanggal April 18, 2012.
27. Grigoriadis, Vanessa (March 5, 2009). "The Very Pink, Very Perfect Life of Taylor Swift". *Rolling Stone*. Diakses tanggal October 31, 2012.
28. "Taylor Swift: The Garden In The Machine". *American Songwriter*. May 2, 2011. Diakses tanggal May 21, 2012.
29. "Songwriter Taylor Swift Signs Publishing Deal With Sony/ATV". Broadcast Music, Inc. May 12, 2005. Diakses tanggal April 20, 2012.
30. DeLuca, Dan (November 11, 2008). "Focused on 'great songs' Taylor Swift isn't thinking about "the next level" or Joe Jon as gossip". *Philadelphia Daily News*. hlm. 1. Diakses tanggal April 17, 2012.
31. Hiatt, Brian (October 25, 2012). "Taylor Swift in Wonderland". *Rolling Stone*. Diakses tanggal August 1, 2016.
32. Greenburg, Zack O'Malley (June 26, 2013). "Toby Keith, Cowboy Capitalist: Country's $500 Million Man". *Forbes*. Diakses tanggal August 1, 2016.
33. *Taylor Swift* (CD). Taylor Swift. Big Machine Records. 2006. BMR120702.
34. Solin, Jennifer (August 10, 2016). "Taylor Swift New Album Release Date Postponed; Is She Laying Low After Kim Kardashian, Kanye West Drama?". *International Business Times*. Diakses tanggal August 15, 2016.

35. Trust, Gary (October 29, 2009). "Chart Beat Thursday: Taylor Swift, Tim McGraw Linked Again". *Billboard*. Diakses tanggal November 8, 2016.
36. Willman, Chris (February 5, 2008). "Taylor Swift's Road to Fame". *Entertainment Weekly*. hlm. 3. Diakses tanggal April 22, 2012.
37. Cowling, Lauren (November 12, 2014). "5 of Taylor Swift's Most Country Performances". *Country Outfitter Life*. Diarsipkan dari versi asli tanggal 2016-08-09. Diakses tanggal August 2, 2016.
38. "Taylor Swift Joins Rascal Flatts Tour". CMT. October 18, 2006. Diakses tanggal March 11, 2010.
39. "Taylor Swift No. 1 on iTunes". Great American Country. December 19, 2007. Diarsipkan dari versi asli tanggal March 16, 2015. Diakses tanggal July 5, 2010.
40. "Teardrops on My Guitar". *Billboard*. Diakses tanggal December 15, 2010.
41. "Taylor Swift owns top of country chart". *Country Standard Time*. July 23, 2008. Diakses tanggal December 26, 2008.
42. "Wal-Mart "Eyes" New Taylor Swift Project". Great American Country. Diarsipkan dari versi asli tanggal March 16, 2015. Diakses tanggal July 24, 2008.
43. Rosa, Christopher (March 24, 2015). "Opening Acts Who Became Bigger Than The Headliner". VH1. Diakses tanggal November 11, 2015.
44. "Taylor Swift Youngest Winner of Songwriter/Artist Award". Great American Country. October 16, 2007. Diarsipkan dari versi asli tanggal March 17, 2015. Diakses tanggal February 2, 2015.
45. "Photos : All Taylor Swift Pictures : Horizon Award Winner Poses in the Pressroom". CMT. September 7, 2007. Diakses tanggal May 21, 2012.
46. "Photos : 43rd Annual ACM Awards – Onstage: Winners : Acceptance Speech". CMT. May 18, 2008. Diakses tanggal May 21, 2012.
47. "Taylor Swift, Rascal Flatts, Carrie Underwood Score at 2008 AMA Awards" (Blog). Roughstock.com. November 24, 2008. Diarsipkan dari versi asli tanggal July 10, 2014. Diakses tanggal May 21, 2012.
48. "Amy Winehouse Wins Best New Artist, Kanye West Pays Tribute to Mom – Grammy Awards 2008, Grammy Awards". *People*. October 2, 2008. Diakses tanggal May 21, 2012.
49. Caplan, David (September 8, 2008). "Scoop". *People*. Diarsipkan dari versi asli tanggal February 2, 2016. Diakses tanggal March 6, 2012.
50. Rizzo, Monica (November 24, 2008). "Scoop – Couples, Camilla Belle, Joe Jonas". *People*. Diarsipkan dari versi asli tanggal March 3, 2016. Diakses tanggal March 6, 2012.
51. "Love Story – Taylor Swift". *Billboard*. Diakses tanggal March 5, 2011.
52. "Discography Taylor Swift". ARIA Charts. Diakses tanggal January 2, 2010.
53. Ben-Yehuda, Ayala (August 13, 2009). "Black Eyed Peas, Jason Mraz Tie Records on Billboard Hot 100". *Billboard*. Diakses tanggal March 13, 2010.
54. Grein, Paul (March 16, 2012). "Chart Watch Extra: Top Albums Of Last 10 Years" (Blog). Yahoo! Music. Diakses tanggal June 10, 2011.
55. Herrera, Monica (October 8, 2009). "Taylor Swift's "Fearless" Tour Returns March 2010". *Rolling Stone*. Diakses tanggal August 3, 2016.
56. Mapes, Jillian (November 23, 2010). "Taylor Swift Announces 'Speak Now' World Tour". *Billboard*. Diakses tanggal May 15, 2012.
57. Weiss, Dan (December 12, 2011). "Taylor Swift: Journey To Fearless DVD". *American Songwriter*. Diarsipkan dari versi asli tanggal 2016-08-15. Diakses tanggal August 2, 2016.
58. Ryan, Sarah (August 10, 2009). "Taylor Swift Pranks Keith Urban" (Blog). Great American Country. Diarsipkan dari versi asli tanggal September 6, 2015. Diakses tanggal November 11, 2015.
59. "Kanye calls Taylor Swift after 'View' appearance". MSNBC. September 15, 2009. Diakses tanggal September 16, 2009.
60. "Taylor Swift Thanks "Gracious" Beyonce for Inviting Her Onstage After Kanye Stunt at VMAs". *Rolling Stone*. September 14, 2009. Diakses tanggal May 15, 2012.
61. Anderson, Kyle (September 16, 2009). "Kanye West's VMA Interruption Gives Birth To Internet Photo Meme". MTV. Diakses tanggal October 3, 2009.
62. "2009 Artists of the Year". *Billboard*. December 10, 2009. Diakses tanggal May 21, 2012.
63. Kreps, Daniel (February 1, 2010). "Beyonce, Taylor Swift Dominate 2010 Grammy Awards". *Rolling Stone*. Diakses tanggal February 13, 2012.
64. Montgomery, James (February 2, 2010). "Why You Shouldn't Hate on Taylor Swift". MTV. Diarsipkan dari versi asli tanggal September 8, 2014. Diakses tanggal May 15, 2012.
65. Kreps, Daniel (February 4, 2010). "Taylor Swift's Label Lashes Out at Critics of Grammy Performance". *Rolling Stone*. Diakses tanggal May 15, 2012.
66. Kaufman, Gil (November 12, 2009). "Taylor Swift Dominates CMA Awards". MTV News. Diakses tanggal September 13, 2016.
67. Vena, Jocelyn (November 6, 2009). "John Mayer Talks Taylor Swift Collaboration 'Half of My Heart' ". MTV. Diakses tanggal May 15, 2012.
68. "Kellie Pickler Has Her 'Best Days' Thanks To Taylor Swift". MTV. Diakses tanggal November 11, 2015.

69. "Hannah Montana: The Movie (Original Motion Picture Soundtrack) by Hannah Montana". iTunes Store. Diakses tanggal August 2, 2016.
70. "Boys Like Girls Dish on Taylor Swift". *Seventeen*. December 15, 2009. Diakses tanggal May 15, 2012.
71. Vena, Jocelyn (December 28, 2009). "New Taylor Swift Song Included In 'Valentine's Day' Featurette". MTV. Diakses tanggal November 11, 2015.
72. "Taylor Swift – Chart history on Canadian Hot 100". *Billboard*. Diarsipkan dari versi asli tanggal 2016-08-09. Diakses tanggal August 3, 2016.
73. Strecker, Erin (January 2, 2015). "Remember When Taylor Swift Shined as 'Saturday Night Live' Host?". *Billboard*. Diakses tanggal January 15, 2015.
74. Park, Michael Y.; Sia, Nicole (December 29, 2009). "Taylor & Taylor Romance Was Overblown, Says Source". *People*. Diakses tanggal March 6, 2012.
75. "Billboard Bits: Taylor Swifts Offers 'Apology' To Taylor Lautner, Christina Aguilera Confirms Split". *Billboard*. October 10, 2012. Diakses tanggal August 2, 2016.
76. Pietroluongo, Silvio (August 11, 2010). "Taylor Swift Makes Sparkling Hot 100 Entrance". *Billboard*. Diakses tanggal July 25, 2016.
77. Caramanica, Jon (October 20, 2010). "Taylor Swift, Angry on 'Speak Now' ". *The New York Times*. Diakses tanggal October 23, 2010.
78. Kaufman, Gil (November 3, 2010). "Taylor Swift's Speak Now Tops 1 Million In First Week". MTV News. Diakses tanggal August 8, 2016.
79. "Fastest-selling digital album in the US by a female artist". *Guinness World Records*. Diakses tanggal June 16, 2015.
80. "Most simultaneous US hot 100 hits by a female". *Guinness World Records*. Diakses tanggal June 16, 2015.
81. Hammel, Sara (January 4, 2011). "Taylor Swift & Jake Gyllenhaal Break Up: Source". *People*. Diakses tanggal March 6, 2012.
82. Wyland, Sarah (February 12, 2012). "Taylor Swift Takes Home Two GRAMMYs at Tribute-Filled Show" (Blog). Great American Country. Diarsipkan dari versi asli tanggal September 6, 2015. Diakses tanggal February 13, 2012.
83. Allen, Bob (March 29, 2012). "Hot Tours: Taylor Swift, George Strait, Cirque Du Soleil". *Billboard*. Diarsipkan dari versi asli tanggal 2013-02-21. Diakses tanggal May 10, 2012.
84. "Taylor Swift News and Blog". taylorswift.com. September 21, 2011. Diarsipkan dari versi asli tanggal October 11, 2011. Diakses tanggal September 21, 2011.
85. Horowitz, Steven J. (April 20, 2012). "B.o.B Explains Origins of Taylor Swift Collaboration "Both of Us" ". HipHopDX. Diakses tanggal May 15, 2012.
86. Toomedy, Alyssa. "Taylor Swift and Conor Kennedy Breakup: Anatomy of a Split". E!. Diakses tanggal November 10, 2015.
87. Trust, Gary (August 22, 2012). "Taylor Swift Scores First Hot 100 No. 1". *Billboard*. Diakses tanggal August 22, 2012.
88. "Discography Taylor Swift". New Zealand Charts. Diarsipkan dari versi asli tanggal 2017-07-29. Diakses tanggal July 26, 2016.
89. Lynch, Kevin (September 4, 2013). "Calvin Harris trumps Michael Jackson feat to join Taylor Swift, Rihanna and One Direction in Guinness World Records™ 2014 book". *Guinness World Records*. Diakses tanggal June 16, 2015.
90. "Taylor Swift – Chart history". *Billboard*. Diarsipkan dari versi asli tanggal 2017-04-01. Diakses tanggal July 26, 2016.
91. MacPherson, Alex (October 18, 2012). "Taylor Swift: 'I want to believe in pretty lies' ". *The Guardian*. Diakses tanggal August 3, 2016.
92. "Taylor Swift's 'Red' Sells 1.21 Million; Biggest Sales Week for an Album Since 2002". *Billboard*. September 14, 2009. Diakses tanggal November 7, 2012.
93. Greenwald, David (September 6, 2013). "Taylor Swift, Rihanna, Justin Bieber Among 2014 Guinness Record-Setters". *Billboard*. Diakses tanggal July 27, 2016.
94. Allen, Bob (July 3, 2014). "Taylor Swift's Red Wraps as All-Time Country Tour". *Billboard*. Diakses tanggal April 11, 2015.
95. "NSAI Songwriter/Artists of the Year". Nashville Songwriters Association International. Diakses tanggal August 2, 2016.
96. Caramanica, Jon (November 7, 2013). "Country Awards Hold Swift Close". *The New York Times*. Diakses tanggal April 3, 2014.
97. "Taylor Swift's Boyfriend Timeline: 10 Relationships & Their Songs". *Billboard*. December 30, 2014. Diarsipkan dari versi asli tanggal 2016-08-26. Diakses tanggal August 26, 2016.
98. Labrecque, Jeff (December 12, 2013). " '12 Years a Slave' and 'American Hustle' lead Golden Globe nominees". *Entertainment Weekly*. Diakses tanggal December 12, 2013.
99. Bonaguro, Alison (January 25, 2013). "News : Offstage: Tim McGraw Wanted to Make Taylor Swift Duet an Event". CMT. Diakses tanggal February 25, 2013.
100. Blistein, Doyle (June 4, 2013). "Taylor Swift Joins Rolling Stones for 'As Tears Go By' ". *Rolling Stone*. Diakses tanggal June 10, 2013.

101. "Taylor Swift Joins Florida Georgia Line Onstage for 'Cruise' ". *Taste of Country*. March 2, 2013. Diakses tanggal March 29, 2013.
102. Collin, Robbie (July 26, 2012). "The Lorax, review". *The Daily Telegraph*. Diakses tanggal August 3, 2016.
103. Beard, Lanford (May 1, 2013). "Taylor Swift says 'I do' to 'New Girl' ". *Entertainment Weekly*. Diakses tanggal August 4, 2016.
104. Busis, Hillary (September 27, 2013). "Taylor Swift will co-star in long-awaited adaptation of 'The Giver' ". *Entertainment Weekly*. Diakses tanggal August 2, 2016.
105. Peterson, Price (March 31, 2014). "Taylor Swift Moves into NYC Apartment Built Over Mysterious River of Pink Slime". *The Atlantic*. Diakses tanggal July 31, 2016.
106. *1989* (Compact disc liner notes). Taylor Swift. Big Machine Records. 2014. BMRBD0500A.
107. Stutz, Colin (October 16, 2014). "Watch Taylor Swift's '1989' Secret Sessions Behind The Scenes Video". *Billboard*. Diakses tanggal August 2, 2016.
108. Mansfield, Brian (August 18, 2014). "Taylor Swift debuts 'Shake It Off,' reveals '1989' album". *USA Today*. Diakses tanggal August 19, 2014.
109. "1989 by Taylor Swift". Metacritic. Diakses tanggal August 15, 2016.
110. Caulfield, Keith (November 4, 2014). "Taylor Swift's "1989" debuts with 1.287 million copies sold". *Billboard*. Diakses tanggal November 4, 2014.
111. Swatman, Rachel (August 31, 2015). "Taylor Swift enters Guinness World Records 2016 with yet another record-breaking achievement". *Guinness World Records*. Diakses tanggal July 31, 2016.
112. "Taylor Swift named IFPI Global Recording Artist of 2014". International Federation of the Phonographic Industry. February 23, 2015. Diarsipkan dari versi asli tanggal 2015-06-18. Diakses tanggal February 24, 2015.
113. Trust, Gray (August 27, 2014). "Taylor Swift's 'Shake It Off' Debuts At No. 1 On Hot 100". *Billboard*. Diakses tanggal August 27, 2014.
114. "Taylor Swift – Chart History: Hot 100". *Billboard*. Diakses tanggal September 18, 2016.
115. Strecker, Erin (July 6, 2015). "Taylor Swift's 'Blank Space' the Fastest Video to Reach 1 Billion Views on Vevo". *Billboard*. Diakses tanggal August 3, 2016.
116. Stutz, Colin (July 21, 2015). "2015 MTV Video Music Awards Nominees Revealed: Taylor Swift, Kendrick Lamar, Ed Sheeran & More". *Billboard*. Diakses tanggal August 15, 2016.
117. "Live Music's $20 Billion Year: The Grateful Dead's Fare Thee Well Reunion, Taylor Swift, One Direction Top Boxscore's Year-End". *Billboard*.
118. "Taylor Swift: 2014 Billboard Woman of the Year". *Billboard*. October 10, 2014. Diakses tanggal April 11, 2015.
119. Payne, Chris (November 23, 2014). "Taylor Swift Wins Dick Clark Award of Excellence at 2014, Presented by Diana Ross". *Billboard*. Diakses tanggal April 11, 2015.
120. Leight, Elias (February 8, 2015). "Taylor Swift Talks Nominated 'Shake It Off' on the Grammys Red Carpet". *Billboard*. Diakses tanggal April 11, 2015.
121. Jonze, Tim (February 25, 2015). "Taylor Swift wins international female solo artist at Brit awards 2015". *The Guardian*. Diarsipkan dari versi asli tanggal January 1, 2016. Diakses tanggal April 11, 2015.
122. Betts, Stephen L. (March 25, 2015). "2015 ACM Award Milestone Winners Include Swift, Lambert". *Rolling Stone*. Diakses tanggal April 11, 2015.
123. Lynch, Joe (February 19, 2016). "Taylor Swift Joins Elite Club to Win Grammy Album of the Year More Than Once: See the Rest". *Billboard*. Diakses tanggal July 31, 2016.
124. Weissmann, Jordan (July 7, 2014). "Taylor Swift Has Written an Op-Ed in the Wall Street Journal". *Slate* (Blog). Diarsipkan dari versi asli tanggal January 23, 2015. Diakses tanggal January 23, 2015.
125. Knopper, Steve (November 8, 2014). "Taylor Swift's Label Head Explains Spotify Removal". *Rolling Stone*. Diarsipkan dari versi asli tanggal April 21, 2015. Diakses tanggal April 11, 2015.
126. Peters, Mitchell (June 21, 2015). "Taylor Swift Pens Open Letter Explaining Why '1989' Won't Be on Apple Music". *Billboard*. Diarsipkan dari versi asli tanggal June 22, 2015. Diakses tanggal June 22, 2015.
127. Halperin, Shirley (June 21, 2015). "Apple Changes Course After Taylor Swift Open Letter: Will Pay Labels During Free Trial". *Billboard*. Diarsipkan dari versi asli tanggal June 22, 2015. Diakses tanggal June 22, 2015.
128. Rosen, Christopher (June 25, 2015). "Taylor Swift is putting 1989 on Apple Music". *Entertainment Weekly*. Diarsipkan dari versi asli tanggal June 26, 2015. Diakses tanggal June 25, 2015.
129. Daly, Thomas J. (January 13, 2016). "Taylor Swift's Trademark Play". *The National Law Review*. Diarsipkan dari versi asli tanggal January 16, 2016. Diakses tanggal January 23, 2016.
130. "Taylor Swift returns to Spotify on the day Katy Perry's album comes out". BBC News. June 9, 2017. Diarsipkan dari versi asli tanggal June 9, 2017. Diakses tanggal June 9, 2017.
131. Lara, Maria Mercedes. "Calvin Harris Spends the Night at Taylor Swift's LA Home". *People*. Diarsipkan dari versi asli tanggal 2016-06-29. Diakses tanggal May 24, 2015.

132. Rhodan, Maya (June 25, 2015). "Taylor Swift and Calvin Harris Are the Highest-Paid Celebrity Couple". *Time*. Diarsipkan dari versi asli tanggal 2016-06-29. Diakses tanggal June 26, 2015.
133. Chiu, Melody (June 1, 2016). "Taylor Swift and Calvin Harris Split After 15 Months Together". *People*. Diarsipkan dari versi asli tanggal 2016-06-29. Diakses tanggal June 1, 2016.
134. Spanos, Brittany (July 13, 2016). "Taylor Swift Co-Wrote Calvin Harris' Smash Hit 'This Is What You Came For' ". *Rolling Stone*. Diakses tanggal July 31, 2016.
135. Bailey, Alyssa (November 1, 2016). "Which Ex Is This New Taylor Swift Song "Better Man" About?". *Elle*. Diakses tanggal November 1, 2016.
136. "Taylor Swift, pop princess, wins song of the year at the CMA Awards". *USA Today*. Diarsipkan dari versi asli tanggal November 9, 2017. Diakses tanggal November 9, 2017.
137. Hunt, Elle (December 9, 2016). "Taylor Swift and Zayn Malik release surprise duet for Fifty Shades Darker soundtrack". *The Guardian*. Diakses tanggal December 9, 2016.
138. France, Lisa Respers (August 28, 2017). "MTV Video Music Awards 2017: Winners list". CNN. Diarsipkan dari versi asli tanggal August 27, 2017. Diakses tanggal August 28, 2017.
139. Gonzalez, Sandra; McLean, Scott; Weisfeldt, Sara; Gauk-Roger, Topher (August 15, 2017). "Taylor Swift wins court case". CNN. Diarsipkan dari versi asli tanggal August 19, 2017. Diakses tanggal August 20, 2017.
140. "Speculation rife over Swift's social media disappearance". News.com.au. August 19, 2017. Diarsipkan dari versi asli tanggal August 19, 2017. Diakses tanggal August 19, 2017.
141. Aswad, Jem (August 24, 2017). "Taylor Swift's New Single, 'Look What You Made Me Do,' Arrives (Listen)". *Variety*. Diarsipkan dari versi asli tanggal August 28, 2017. Diakses tanggal August 29, 2017.
142. Peak positions:
"Taylor Swift Scores Fifth No. 1 Single". Australian Recording Industry Association. September 2, 2017. Diarsipkan dari versi asli tanggal September 2, 2017. Diakses tanggal September 2, 2017.
"IRMA – Irish Charts". Irish Recorded Music Association. Diarsipkan dari versi asli tanggal June 14, 2017. Diakses tanggal September 2, 2017.
"NZ Top 40 Singles Chart". Recorded Music NZ. September 4, 2017. Diarsipkan dari versi asli tanggal September 1, 2017. Diakses tanggal September 1, 2017.
White, Jack (September 1, 2017). "Taylor Swift scores first Number 1 on the Official Singles Chart with 'LWYMMD' ". Official Charts Company. Diarsipkan dari versi asli tanggal September 2, 2017. Diakses tanggal September 1, 2017.
143. Trust, Gary (September 11, 2017). "Taylor Swift at Nos. 1 & 4 on Billboard Hot 100, as Cardi B Moves Up to No. 2". *Billboard*. Diarsipkan dari versi asli tanggal September 21, 2017. Diakses tanggal October 30, 2017.
144. Lewis, Randy (August 29, 2017). "Taylor Swift's 'Look What You Made Me Do' video bashes another YouTube record". *Los Angeles Times*. Diarsipkan dari versi asli tanggal August 29, 2017. Diakses tanggal August 29, 2017.
145. Hudak, Joseph. "Sugarland Announce New Album 'Bigger,' Taylor Swift Collaboration". *Rolling Stone*. Diarsipkan dari versi asli tanggal April 14, 2018. Diakses tanggal April 13, 2018.
146. Stubblebine, Allison (November 13, 2017). "Taylor Swift Announces First Round of Reputation Stadium Tour Dates". *Billboard*. Diarsipkan dari versi asli tanggal November 14, 2017. Diakses tanggal November 18, 2017.
147. Frankenberg, Eric (November 30, 2018). "Taylor Swift's Reputation Stadium Tour Breaks Record for Highest-Grossing U.S. Tour". *Billboard*. Diarsipkan dari versi asli tanggal December 1, 2018. Diakses tanggal December 2, 2018.
148. Frankenberg, Eric (December 6, 2018). "Taylor Swift Closes Reputation Stadium Tour with $345 Million". *Billboard*. Diarsipkan dari versi asli tanggal December 9, 2018. Diakses tanggal December 22, 2018.
149. McIntyre, Hugh (December 6, 2018). "These Are The 10 Highest-Grossing Tours Of 2018". *Forbes*. Diarsipkan dari versi asli tanggal December 7, 2018. Diakses tanggal December 22, 2018.
150. Havens, Lyndsey (October 9, 2018). "Taylor Swift Breaks an All-Time AMA Record -- And Urges People to Vote In Midterm Elections". *Billboard*. Diarsipkan dari versi asli tanggal October 10, 2018. Diakses tanggal October 10, 2018.
151. Wang, Amy X. (November 19, 2018). "Taylor Swift's New Record Deal Affects Thousands of Other Musicians". *Rolling Stone*. Diakses tanggal November 26, 2018.
Willman, Chris (August 27, 2018). "Taylor Swift Stands to Make Music Business History as a Free Agent". *Variety*. Diakses tanggal August 29, 2018.
Aswad, Jem; Willman, Chris (November 19, 2018). "Taylor Swift Signs New Deal With Universal Music Group". *Variety*. Diakses tanggal November 19, 2018.
152. Reitman, Shelby (November 30, 2018). "Taylor Swift Shares Reputation Stadium Tour 'Surprise' Songs Playlist". *Billboard*. Diarsipkan dari versi asli tanggal January 4, 2019. Diakses tanggal June 17, 2019.

153. Stiernberg, Bonnie (December 31, 2018). "Taylor Swift's 'Reputation' Hits Netflix: Twitter Reacts". *Billboard*. Diarsipkan dari versi asli tanggal January 4, 2019. Diakses tanggal June 16, 2019.
154. "Lover by Taylor Swift". Metacritic. Diakses tanggal September 4, 2019.
155. Caulfield, Keith (September 1, 2019). "Official: Taylor Swift's 'Lover' Debuts at No. 1 on Billboard 200 Chart With 867,000 Units Earned in First Week in U.S." *Billboard*. Diarsipkan dari versi asli tanggal September 1, 2019. Diakses tanggal September 2, 2019.
156. Caulfield, Keith (September 1, 2019). "Official: Taylor Swift's 'Lover' Debuts at No. 1 on Billboard 200 Chart With 867,000 Units Earned in First Week in U.S." *Billboard*. Diakses tanggal September 1, 2019.
157. Trust, Gary (September 3, 2019). "All 18 Songs From Taylor Swift's New Album 'Lover' Chart On the Billboard Hot 100". *Billboard*. Diakses tanggal September 10, 2019.
158. Grein, Paul (August 26, 2019). "12 Records That Were Set at the 2019 VMAs". *Billboard*. Diakses tanggal January 11, 2020.
159. "MTV VMAs 2019 Winners: See the Full List Here". *Pitchfork*. August 27, 2019. Diakses tanggal August 27, 2019.
160. Cirisano, Tatiana (March 2, 2020). "Taylor Swift Crowned IFPI's Global Best-Selling Artist". *Billboard*. Diakses tanggal March 2, 2020.
161. Aniftos, Rania (November 15, 2019). "Taylor Swift Releases 'Beautiful Ghosts,' Co-Written With Andrew Lloyd Webber for 'Cats' Film". *Billboard*. Diakses tanggal November 15, 2019.
162. Kaufman, Gil (December 5, 2019). "Cancel All Your Holiday Plans, Taylor Swift Is About to Drop a New Christmas Song". *Billboard*. Diakses tanggal December 5, 2019.
163. "Look What the Cats Trailer Dragged In". *GQ*. July 18, 2019. Diakses tanggal August 27, 2019.
164. Rooney, David (December 18, 2019). " 'Cats': Film Review". *The Hollywood Reporter* (dalam bahasa Inggris). Diarsipkan dari versi asli tanggal December 20, 2019. Diakses tanggal December 21, 2019.
165. Mamo, Heran (January 15, 2020). "Taylor Swift 'Miss Americana' Netflix Doc Has a Release Date & We're So Ready for It". *Billboard*. Diakses tanggal January 19, 2020.
166. "Miss Americana (2020)". *Rotten Tomatoes*. Fandango Media. Diakses tanggal February 2, 2020.
167. Willman, Chris (January 21, 2020). "Taylor Swift: No Longer 'Polite at All Costs' ". *Variety*. Diakses tanggal January 21, 2020.
168. Willman, Chris (February 6, 2020). "Taylor Swift Moves to Universal Music Publishing Group with New Pact". *Variety* (dalam bahasa Inggris). Diakses tanggal February 6, 2020.
169. Peters, Mitchell (Feb 17, 2020). "Taylor Swift Teases 'The Man -- Live from Paris' Song & Video Release Date". *Billboard*. Diakses tanggal Feb 18, 2020.
170. Aniftos, Rania (February 27, 2020). "Watch Taylor Swift Manspread and Mark a Wall Standing Up in Mind-Blowing 'The Man' Video". *Billboard*. Diakses tanggal February 28, 2020.
171. Harrison, Ellie (July 23, 2020). "Taylor Swift to release surprise new album Folklore". *The Independent*. Diakses tanggal July 23, 2020.
172. Lipshutz, Jason (July 24, 2020). "Taylor Swift's 'Folklore': There's Nothing Quiet About This Songwriting Tour De Force". *Billboard*. Diakses tanggal July 24, 2020.
173. McHenry, Jackson (July 23, 2020). "Taylor Swift Wants to Sell You a 'Cardigan' Cardigan". *Vulture* (dalam bahasa Inggris). Diarsipkan dari versi asli tanggal July 23, 2020. Diakses tanggal July 27, 2020.
174. Espada, Mariah (July 6, 2023). "Taylor Swift Is Halfway Through Her Rerecording Project. It's Paid Off Big Time". *Time*. Diarsipkan dari versi asli tanggal October 27, 2023. Diakses tanggal February 18, 2024.
175. Asker, Jim; Trust, Gary (February 22, 2021). "Taylor Swift's 'Love Story (Taylor's Version)' Debuts at No. 1 on Hot Country Songs Chart: 'I'm So Grateful to the Fans' ". *Billboard*. Diarsipkan dari versi asli tanggal April 22, 2021. Diakses tanggal February 22, 2021.
176. McCluskey, Megan (December 8, 2023). "Breaking Down Taylor Swift's 2023 Impact By the Numbers". *Time*. Diarsipkan dari versi asli tanggal December 26, 2023. Diakses tanggal December 26, 2023.
177. "Taylor Swift at Top for Fourth Week". Great American Country. August 20, 2007. Diarsipkan dari versi asli tanggal December 21, 2013. Diakses tanggal July 3, 2012.
178. Kaplan, Julee (January 29, 2009). "Taylor Swift Launches Sundress Line – Ready-to-Wear and Sportswear – Media". *Women's Wear Daily*. Diarsipkan dari versi asli tanggal July 29, 2013. Diakses tanggal August 7, 2012.
179. "Taylor Swift to have greeting card line". *USA Today*. November 18, 2009. Diarsipkan dari versi asli tanggal December 14, 2009. Diakses tanggal August 7, 2012.
180. Serpe, Gina (October 29, 2008). "Taylor Swift Gets All Dolled Up" (Blog). E!. Diarsipkan dari versi asli tanggal March 5, 2011. Diakses tanggal September 20, 2010.

181. "Taylor Swift: NHL's New Spokesperson". AOL. February 3, 2009. Diarsipkan dari versi asli tanggal February 7, 2009. Diakses tanggal September 20, 2010.
182. "Sony Electronics News and Information". Sony. April 26, 2010. Diakses tanggal August 7, 2012.
183. Vomhof Jr., John. "Target lands Taylor Swift exclusive – Minneapolis / St. Paul Business Journal". *The Business Journals*. Diarsipkan dari versi asli tanggal July 12, 2015. Diakses tanggal August 7, 2012.
184. Bratskeir, Anne (May 3, 2010). "Taylor Swift, a new CoverGirl". *Newsday*. Diarsipkan dari versi asli tanggal October 28, 2014. Diakses tanggal August 7, 2012.
185. Nika, Colleen (July 3, 2012). "Taylor Swift to Launch Second Fragrance, 'Wonderstruck Enchanted' ". *Rolling Stone*. Diarsipkan dari versi asli tanggal December 9, 2015. Diakses tanggal December 3, 2015.
186. Malkin, Marc. "First Look Taylor Swift Flies High in New Target Commercial". E!. Diarsipkan dari versi asli tanggal January 22, 2013. Diakses tanggal September 14, 2012.
187. "Taylor Swift Plans TV Appearances For 10/22 Launch Of "Red" Album, Paid Song Downloads Top 3.8 Million in Advance of Release". PR Newswire. October 17, 2012. Diarsipkan dari versi asli tanggal June 19, 2016. Diakses tanggal August 2, 2016.
188. Hampp, Andrew (October 9, 2012). "Taylor Swift Teams With Walgreens For Exclusive Store To Promote 'Red' ". *Billboard*. Diarsipkan dari versi asli tanggal December 21, 2013. Diakses tanggal October 23, 2012.
189. Zmuda, Natalie; Parekh, Rupal (January 25, 2013). "Diet Coke Signs Taylor Swift As Brand Ambassador". *Advertising Age*. Diarsipkan dari versi asli tanggal October 22, 2015. Diakses tanggal November 10, 2015.
190. DelliCarpini Jr., Gregory (May 29, 2013). "Taylor Swift Reveals Third Fragrance: Taylor by Taylor Swift". *Billboard*. Diarsipkan dari versi asli tanggal January 16, 2016. Diakses tanggal December 3, 2015.
191. Sciarretto, Amy (December 24, 2012). "Taylor Swift Is Photogenic in Sony Camera Commercial". Taste of Country. Diarsipkan dari versi asli tanggal December 8, 2015. Diakses tanggal December 3, 2015.
192. "American Greetings Sends Taylor Swift Greeting Card Mobile App Abroad". PR Newswire. September 24, 2013. Diarsipkan dari versi asli tanggal December 8, 2015. Diakses tanggal December 3, 2015.
193. Corosu, Irene (June 17, 2014). "AirAsia unveiled as the official airline of Taylor Swift's Red Tour throughout South East Asia". PHAR Partnerships. Diarsipkan dari versi asli tanggal January 16, 2016. Diakses tanggal December 3, 2015.
194. "Qantas named exclusive official airline for Australia and New Zealand leg of Taylor Swift's The Red Tour". Qantas. August 21, 2013. Diarsipkan dari versi asli tanggal December 8, 2015. Diakses tanggal December 3, 2015.
195. Reed, Chris (November 25, 2015). "Taylor Swift melts Cornetto's brand image in Asia" (Blog). Campaign Asia. Diarsipkan dari versi asli tanggal December 6, 2015. Diakses tanggal December 3, 2015.
196. "Taylor Swift". *Billboard*. Diarsipkan dari versi asli tanggal November 29, 2014. Diakses tanggal November 20, 2014.
197. Mychaskiw, Marianne (October 1, 2014). "Taylor Swift Is Launching Her Fourth Fragrance!". *InStyle*. Diarsipkan dari versi asli tanggal January 7, 2015. Diakses tanggal December 3, 2015.
198. McIntyre, Hugh. "Taylor Swift Has Signed A Multi-Year Deal With AT&T". *Forbes*. Diakses tanggal September 11, 2018.
199. "Taylor Swift Signed a 'Multi-Year' Deal with AT&T". *Fortune*. Diakses tanggal September 11, 2018.
200. Chen, Joyce (September 7, 2017). "Taylor Swift Spars With Andy Samberg, Steals Cookie Dough in Promo Video". *Rolling Stone*. Diakses tanggal September 11, 2018.
201. "Taylor Swift Rides a Magical Caticorn in DirectTV NOW Commercial". *Billboard*. Diakses tanggal September 11, 2018.
202. Mele, Sofia (August 22, 2018). "Taylor Swift Unveils Her Special-Edition Instax Camera: Watch the Videos". *Billboard*. Diakses tanggal September 11, 2018.
203. Collins, Katie (August 22, 2018). "Taylor Swift teases her special edition Instax camera in three videos". CNET. Diakses tanggal September 11, 2018.

Pranala luar

Wikimedia Commons memiliki media mengenai ***Taylor Swift***.

- Situs web resmi (http://taylorswift.com)
- Taylor Swift (https://www.imdb.com/name/nm2357847/) di IMDb (dalam bahasa Inggris)
- Taylor Swift (https://www.instagram.com/taylorswift/) di Instagram
- Taylor Swift (https://twitter.com/taylorswift13) di Twitter

Diperoleh dari "https://id.wikipedia.org/w/index.php?title=Taylor_Swift&oldid=26209879"