¿Qué OBJETIVOS tenemos que conseguir?

Disminuir el número de accidentes o incidentes por motivo de la falta de utilización de los elementos de protección

¿Qué MENSAJE queremos transmitir?

"Prevención de accidentes e incidentes"

Definición:

Accidentes: es un incidentes que ha dado lugar a un daño, deterioro de la salud o a una fatalidad
Incidentes: suceso o sucesos relacionados con el trabajo en el cual ocurre o podría haber ocurrido un daño, o deterioro de la salud (sin tener en cuenta la gravedad), o una fatalidad.

¿Quiénes deben ser los DESTINATARIOS de esta campaña?

La campaña se dirige a todos aquellos trabajadores que, de una manera directa o indirecta, están relacionados con todos los riegos. laborales.

¿Quién debe ser el PERSONAL IMPLICADO para la implementación de la campaña?

Responsable Sistema de Gestión Integral.
Responsable de Medio Ambiente Higiene y Seguridad en el trabajo
Asesor de Medio Ambiente Higiene y Seguridad en el trabajo

¿Qué DURACIÓN debe tener la campaña?

•Período de asimilación. Una vez ejecutada la campaña se dejar pasar un tiempo para que los conocimientos y las actitudes adquiridas "se asienten" entre los trabajadores antes de comprobar la eficacia de dicha campaña.
•La campaña se extenderá a lo largo de un periodo razonable, intentando que comience como un acontecimiento de gran impacto que llame mucho la atención a los destinatarios y a continuación se irán emitiendo noticias e información de manera uniforme durante el resto de la campaña para mantener un flujo constante de novedades.
•Es aconsejable no acumular todas las iniciativas en un corto periodo de tiempo, a menos que tenga una buena razón para hacerlo.

USE
ELEMENTOS
DE PROTECCION
SI
NO
SI
NO MEZCLE
PRODUCTOS QUIMICOS

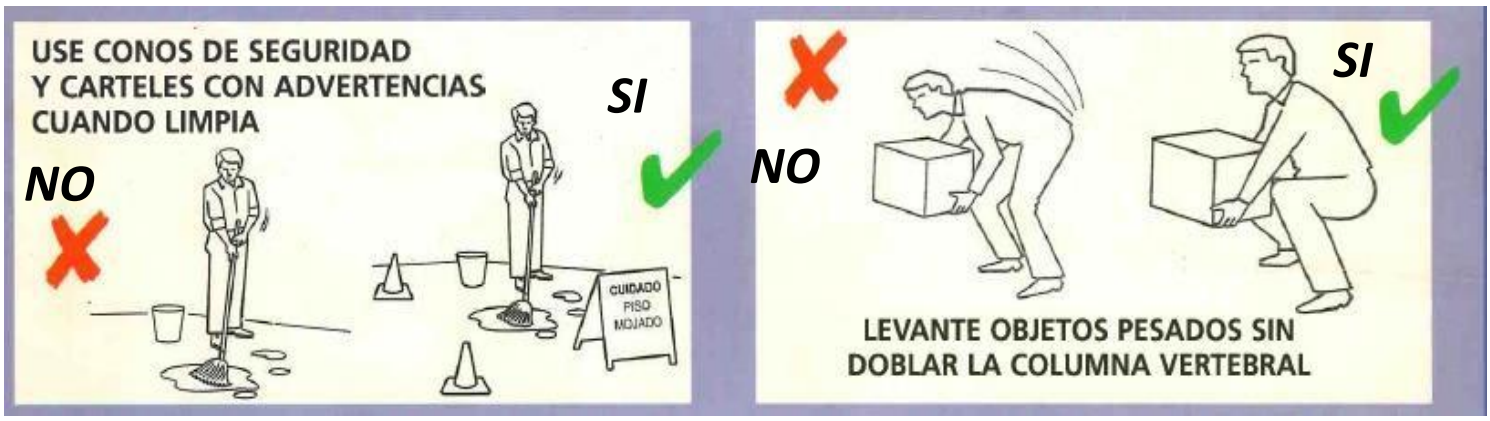
USE CONOS DE SEGURIDAD
Y CARTELES CON ADVERTENCIAS
CUANDO LIMPIA
SI
NO
CUIDADO
PISO
MOJADO
NO
SI
LEVANTE OBJETOS PESADOS SIN
DOBLAR LA COLUMNA VERTEBRAL

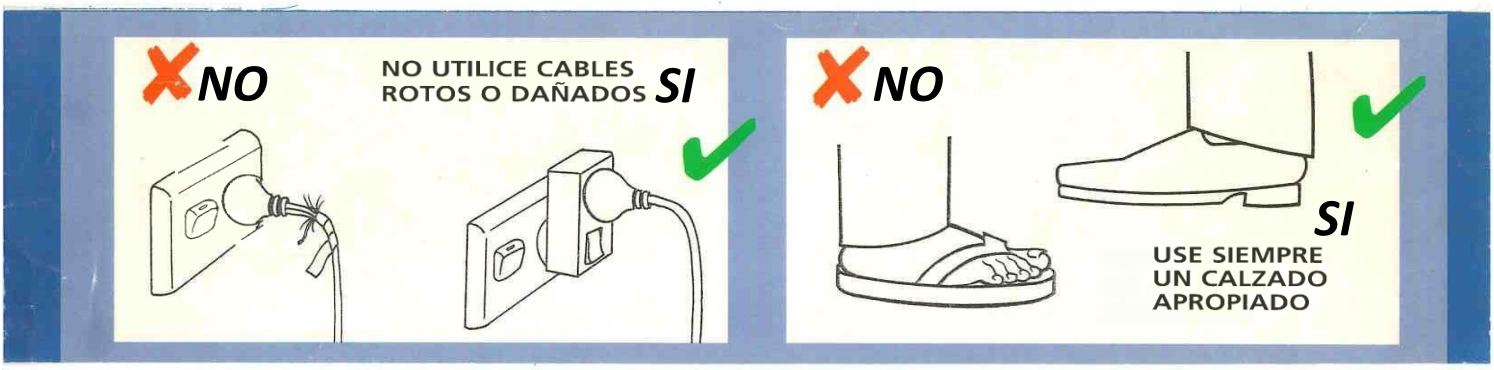
NO
NO UTILICE CABLES
ROTOS O DAÑADOS
SI
NO
SI
USE SIEMPRE
UN CALZADO
APROPIADO

NO
UTILICE
SOLO
ESCALERAS
PARA
ACCEDER
A LUGARES
ALTOS
SI
NO
SI
NUNCA EMPUJE
DESPERDICIOS CON LAS MANOS

MANIPULACION DE ELEMENTOS CORTANTES

CAIDA AL MISMO NIVEL – ATROPELLO – GOLPES-APLASTAMIENTO

OBJETOS, EQUIPOS EN ZONA DE TRANSITO

EXPOSICION A AGENTES BIOLOGICOS

ILUMINACION INSUFICIENTE

ESTADO ALTERADO DEL COMPORTAMIENTO POR EL CONSUMO DE ALCOHOL - DROGAS

CONTACTO DE LA PIEL CON SUSTANCIAS O AGENTES DAÑINOS

CONTACTO DE LOS OJOS CON SUSTANCIAS O AGENTES DAÑINOS

INHALACION DE SUSTANCIAS O AGENTES DAÑINOS

USO DE VEHICULOS MOTORIZADOS MANTENIMIENTO Y CUIDADO DEL MEDIO AMBIENTE Y LA CONTAMINACION SONORA

CHOQUE DE VEHICULOS

DISERGONOMICO POR MANIPULACION MANUAL DE CARGAS

ACTIVIDADADES PARA LA PREVENCION DE CONTAGIOS VIRALES

1- Mantener una frecuente higiene de manos con agua segura y jabón, sobre todo antes de ingerir alimentos y bebidas y luego del contacto con superficies en áreas publicas

2- Al toser o estornudar cubrirse la nariz y la boca con el pliegue del codo o pañuelo. Evitar tocarse los ojos, nariz, boca

3- En lo posible, mantener ventilado el lugar donde se desarrollan a las actividades

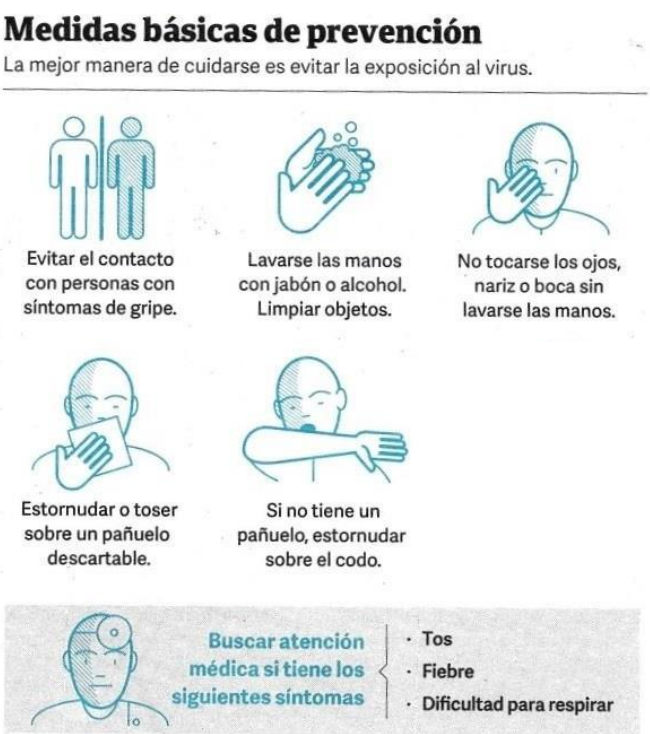

4- Mantener las vacunas necesarias para la prevención

RESIDUOS PATOLOGICOS

Un residuo patológico es aquel que posee características infecciosas.

La infecciosidad identifica a aquellos residuos capaces de provocar una enfermedad infecciosa. El residuo, contiene potencialmente, MICROORGANISMOS PATOGENOS, con suficiente virulencia y en tal cantidad, que la exposición al mismo por parte de un huésped susceptible puede derivar en una enfermedad infecciosa.

Entre los distintos tipos de residuos patológicos podemos nombrar: jeringas, guantes usados, restos de sangre, fluidos humanos y de animales, restos de órganos, elementos corto-punzantes contaminados y todo aquel material que haya tenido contacto con microorganismos potencialmente patógenos.

Gestión interna:

Los residuos patológicos deben segregarse en bolsas rojas, según la Resolución 349/94 MSyAS.

Los corto-punzantes (en general agujas) deben disponerse en envases rígidos (para evitar su perforación) y luego en bolsas rojas.

Las bolsas rojas deben ser transportadas y tratadas por Transportistas y Operadores habilitados.

Sitios de Generación

Los residuos patológicos se originan:

En hospitales, clínicas de atención médica u odontológica, maternidades, laboratorios de análisis clínicos e investigaciones biológicas, clínicas veterinarias.

En general, podemos decir que, se generan en centros de atención de salud humana y animal, centro de investigaciones biomédicas y en los que se utilicen animales vivos.

Los residuos patogénicos son los materiales de descarte producidos en unidades sanitarias (hospitales, centros de salud, etc.). Estos materiales de descarte son peligrosos debido a que pueden estar infectados con enfermedades infecciosas.

Los residuos patogénicos se refieren a los desechos que contienen agentes patógenos, como bacterias, virus, hongos y otros microorganismos que pueden causar enfermedades. Estos desechos pueden incluir productos biológicos, cultivos de laboratorio y otros materiales que contienen patógenos infecciosos. Los residuos patogénicos pueden provenir de entornos médicos, laboratorios de investigación y otros lugares donde se manipulen agentes infecciosos.

MANTENER BIDONES EN BATEAS ANTIDERRAME IDENTIFICADOS CON SUS ETIQUETAS CORRESPONDIENTES A CADA TIPO DE PRODUCTO

MANTENER BIDONES SEPARADOS

ROBO EN LA VIA PUBLICA

ATROPELLO, CAIDAS, GOLPES EN LA VIA PUBLICA

Reglas para el peatón

- **Cruce siempre por las esquinas y sobre las sendas peatonales**
- **Mire siempre hacia todas la direcciones ante de cruzar, no se fie de los semáforos ni de su prioridad como peatón.**
- **Cruce únicamente cuando este habilitado por el semáforo, y si es posible, luego de que los vehículos se hayan detenido.**
- **No cruce con el semáforo en amarillo, los conductores trataran de acelerar para evitar el rojo y es muy probable que lo envistan.**
- **Si no hay semáforos asegúrese de que no hay ningún vehículo cercano.**
- **No cruce si divisa un vehículo a lo lejos. Las distancias y las velocidades engañan al ojo humano.**
- **No cruce entre dos vehículos estacionados. Cualquier imprevisto puede dejarlo atrapado.**

PREVENCIÓN DE CAÍDAS A NIVEL EN LA VÍA PÚBLICA

En sitios de tránsito común, haga uso de las cebras, puentes peatonales o lugares demarcados para cruzarlos.

Asegúrese de que el conductor lo vea cruzar la calle.

Al cruzar una vía, mire a ambos lados de la calle, transitando sobre andenes.

Evite obstruir el paso en las escaleras o áreas de tránsito peatonal.

Antes de iniciar su jornada recuerde realizar calentamiento físico para evitar lesiones.

Para fortalecerse realice ejercicio diariamente.

Si requiere desplazarse frecuentemente utilice un zapato cómodo.

Siempre camine por la acera.

Al bajarse del vehículo verifique que la vía está libre para su desplazamiento, antes de caminar.

No use el celular en vías públicas, evite ser víctimas de robos

ACCIDENTES EN LOS PIES

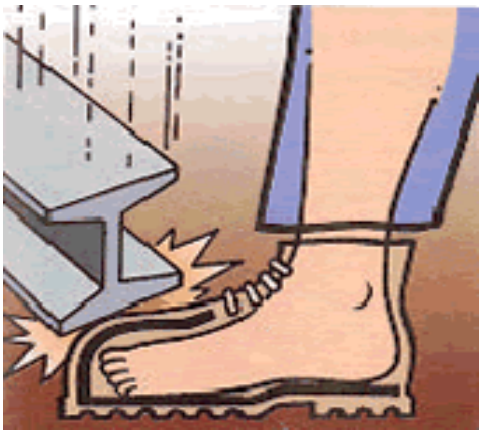

ACCIDENTES ELECTRICOS

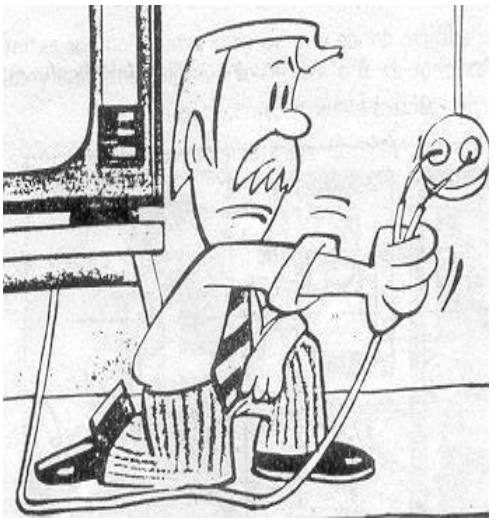

ACCIDENTE POR CAIDA Y POR QUEMADURA

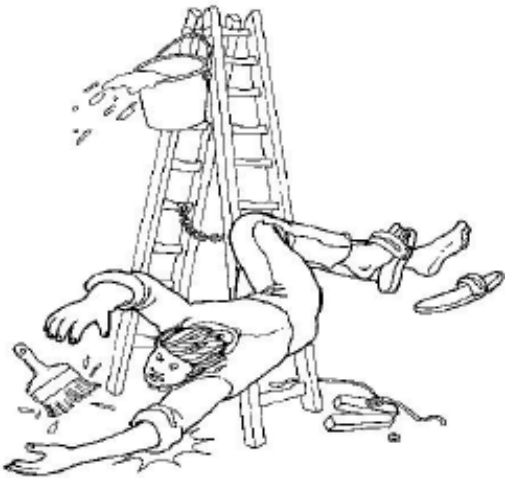

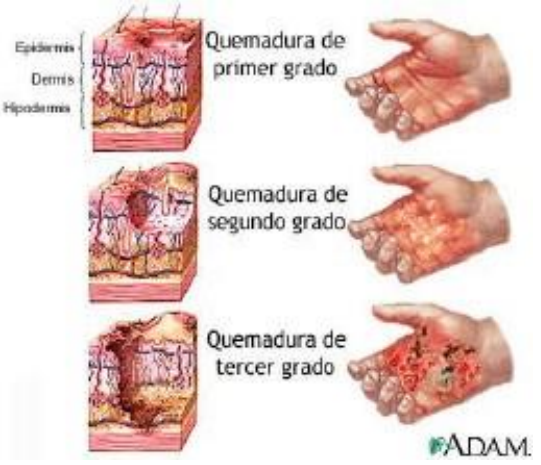

FECHA	PARTICIPANTE	FIRMA DEL PARTICIPANTE	DNI	DURACION	CAPACITADOR
					Luciano Gallardo Lic. Higiene y Seguridad Mat. Copime L003654 Mat. LHS-007699 SULIMP SA

1 HIV/SIDA Y OTRAS ENFERMEDADES DE TRANSMISION SEXUAL (ETS)

¿Qué es el VIH? ¿Qué es el sida?

El VIH es un virus que afecta las células encargadas de protegernos de las enfermedades. Pasa de una persona que tiene la infección otra a través de la sangre, el semen y el líquido preseminal, los fluidos vaginales y la leche materna.

No es lo mismo VIH que sida

El síndrome de inmuno deficiencia adquirida (sida) es la etapa avanzada de la infección, cuando el VIH ha debilitado las defensas del cuerpo y favorece el desarrollo de enfermedades oportunistas (infecciones o tumores).

Cuidate

Usa siempre preservativo en todas tus relaciones sexuales (anales, vaginales u orales).

Nunca compartas agujas, jeringas, máquinas de afeitar, alicates, piercings, agujas para tatuar o cualquier otro elemento cortante o punzante en general.

Elegí saber: cinco razones para hacerte el test de VIH

- ✓ **Es gratis en hospitales o centros de salud públicos de todo el país.**
- ✓ **Es confidencial, nadie puede revelar el resultado del diagnóstico. La ley protege tu derecho a la confidencialidad**
- ✓ **Un diagnóstico oportuno te brinda mayores posibilidades de mantener tu calidad de vida actual. Y con el tratamiento adecuado puede convertirse en una infección crónica.**
- ✓ **El tratamiento es gratuito. Los equipos de salud están preparados para orientarte y responder todas tus dudas.**
- ✓ **No es requisito presentar documento de identidad u orden médica para realizarse la prueba.**

Ministerio de Salud
0800-3333-444

Si necesitas ayuda o información podes llamarnos. Es gratis, confidencial y anónimo. Atendemos de lunes a viernes de 9 a 21h y sábados, domingos y feriados de 9 a 18h.

Victimización y acoso (bullying) e intimidación:
Se encuentran disponibles canales de comunicación y se disponen charlas al respecto mediante la información suministrada respecto al canal de ayuda del gobierno de la Ciudad de Autónoma de Buenos Aires
Línea 144, delitossexualesmujer@buenosaires.gob.ar

Virus del Papiloma Humano (VPH)

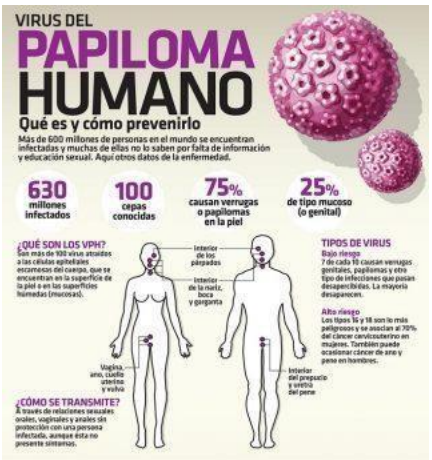

El virus del papiloma humano (VPH por sus siglas) es una de las enfermedades de transmisión sexual más comunes y contagiosas debido en parte a sus muchas cepas. El VPH agrupa más de 100 tipos de infecciones, de las cuales aproximadamente 40 se transmiten mediante el contacto sexual: sexo oral, vaginal o anal.

Uno de los virus del papiloma humano se presenta mediante verrugas genitales, y dependiendo del tipo puede traer serias consecuencias como el desarrollo de cáncer uterino en las mujeres. Prevenir el VPH es posible si tomamos consciencia y seguimos algunas recomendaciones básicas para el contacto sexual seguro.

La vacunación frente al VPH es hoy en día una estrategia para la protección frente a esta enfermedad. Debe aplicarse en hombres y mujeres, y puede aplicarse incluso si ya se han iniciado relaciones sexuales.

Herpes Genital

Causado por el virus del herpes simple tipo 1, el herpes genital es una ETS altamente contagiosa, que en la actualidad entra en la lista de las enfermedades de transmisión sexual más comunes. Debido a que esta enfermedad puede estar en nuestro organismo durante años sin presentar síntomas, muchas personas practican sexo sin protección, contribuyendo a que se propague mucho más rápido.

No solo el sexo con penetración anal o vaginal contribuye a su contagio, basta con practicar sexo oral con alguien que padece herpes simple tipo 1, el herpes común de la boca, para que, al contacto con la zona íntima, el mismo se convierta en herpes genital. Por eso resulta importante conocer cómo prevenir esta enfermedad y mantener nuestra salud sexual de forma adecuada.

Gonorrea

La gonorrea es producto del contagio de una bacteria (Neisseria gonorrhoeae) que, gracias a la humedad de la zona genital, crece y se propaga con mucha facilidad, presentando sus síntomas entre 1 y 14 días después de su contagio.

De entre todas las ETS, la gonorrea cuenta con un tratamiento relativamente fácil y efectivo, sin embargo, de no ser tratada a tiempo pudiera generar determinadas complicaciones como la esterilidad en las mujeres o la epididimitis en los hombres, motivo por el que prevenirla resulta fundamental para nuestra salud íntima.

Sífilis

A pesar de que esta enfermedad de trasmisión sexual cuenta con un tratamiento efectivo para su cura, muchos pacientes con sífilis mueren debido a que la enfermedad no fue detectada. Y es que al no ser tratada puede afectar órganos como el corazón y el cerebro, poniendo en riesgo la vida del paciente.

Los síntomas de la sífilis no siempre pueden ser fáciles de detectar, por eso lo mejor es usar correctamente el preservativo y acudir al menos una vez al año a control ginecológico y urológico, especialmente si se practica con frecuencia el sexo casual.

Como podemos ver son enfermedades que están aún latentes en nuestra sociedad y muy habituales en nuestros hospitales, debemos empezar a tomar conciencia de que son fáciles de prevenir con el uso de preservativos y de una higiene personal adecuada.

2 DROGAS DE ABUSO

PREVENCIÓN DE DEPENDENCIAS EN EL ÁMBITO LABORAL

¿POR QUÉ PREVENIR? • Todo consumo de drogas conlleva: pérdida de autonomía, dependencia, disminución de la conciencia y limitación de la libertad. • Consecuencias laborales: • Accidentes • Enfermedades • Disminución del rendimiento • Absentismo • Sanciones y/o despidos • Mal ambiente entre los compañeros…

DROGA " … toda sustancia que, introducida en el organismo por cualquier vía de administración (esnifada, inyectada, fumada o tragada) puede alterar de algún modo el Sistema Nervioso Central del individuo y además es susceptible de crear dependencia ya sea psicológica, o física…

"DENOMINADOR COMÚN • TODAS las drogas, al ser ingeridas pasan a la sangre, al cerebro y al resto del organismo provocando… EXCITACIÓN - DISTORSIÓN DE LA REALIDAD - RELAJACIÓN

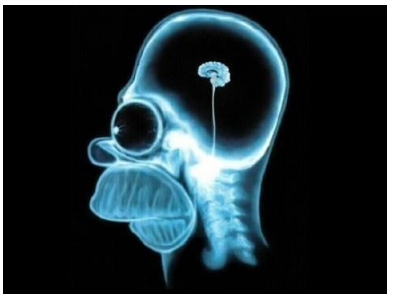

El consumo abusivo de drogas induce a comportamientos "descontrolados", conductas en muchos casos en las que no se miden los riesgos ni las consecuencias de los que se está haciendo.

El abuso de alcohol es el causante de un tercio de los accidentes laborales mortales, según datos de la Organización Internacional de Trabajo.

3- VIDA SALUDABLE

FOMENTO DE ESTILOS DE VIDA SALUDABLE

¿QUÉ SON LOS ESTILOS DE VIDA SALUDABLES? Son hábitos y costumbres que cada persona realiza para lograr un desarrollo y un bienestar, sin atentar contra su propio equilibrio biológico y su relación con su ambiente natural, social y laboral.

¿CÓMO LOGRAR HÁBITOS SALUDABLES? Evite aquellas acciones que van en contra de la salud, por ejemplo: El consumo excesivo de cigarrillo, el alcoholismo, el estrés, la violencia intrafamiliar, malos hábitos alimentarios, el sedentarismo y todas aquellas costumbres o hábitos no saludables que usted puede detectar y cambiar.

SALUD LABORAL Higiene personal: baño diario, lavar la manos antes y después de cada comida y después de utilizar el baño. Alimentación adecuada y a sus horas. Realizar ejercicios frecuentes, trotar, caminar, nadar. Mantener el sitio de trabajo ordenado y limpio , que sea un ambiente agradable y seguro. Trate de controlar el mal genio, la ira, el estrés, no dejan pensar ni actuar con naturalidad en el trabajo.

¿CUÁLES SON LAS ACTIVIDADES QUE PROTEGEN LA SALUD?. Asistir al control médico periódicamente. Si tiene niños, llévelos periódicamente al médico y aplíqueles las vacunas requeridas según su edad. Evite el consumo de alcohol y cigarrillos. Evitar a las personas fumadoras en sitios cerrados. Si es fumador, abusa del alcohol o consume sustancias psicoactivas (drogas), busque ayuda apropiada.

¿CÓMO CONTROLAR EL ESTRÉS? Reconozca sus logros y limitaciones. Piense siempre en forma positiva. Reconozca las cosas buenas de la vida, de la gente, de su trabajo. Realice actividades que sean gratificantes a nivel individual , familiar y laboral. Comente sus miedos, iras, preocupaciones. Respete y disfrute las horas de descanso de almuerzo y comidas sin pensar en el trabajo o en las actividades diarias. Disfrute más de su tiempo en compañía de su familia. En lo posible emplee los fines de semana para actividades de recreación y descanso. Recuerde que el trabajo en grupo es más gratificante.

4- PRIMEROS AUXILIOS

INSTRUCCIONES DE PRIMEROS AUXILIOS

1 PAUTAS GENERALES DE ACTUACION

PROTEGER el lugar de los hechos.
ALERTAR a los servicios de socorro.
SOCORRER A las víctimas.

2 SOCORRER

Alejar los heridos de la zona de peligro

3 EVALUACION INICIAL

VALORACION PRIMARIA
Consciencia
Respiración
Circulación
Hemorragias severas

VALORACION SECUNDARIA Exploración detallada de la víctima, ordenadamente, de la cabeza a los pies.

4 HEMORRAGIAS

TRANQUILIZAR al accidentado, hablar con él, preguntarle qué es lo que ha ocurrido.

ALEJAR del lugar de los hechos, cerciorarse de que la víctima no está expuesta al peligro que ha ocasionado la hemorragia.

EVITAR Que el accidentado permanezca de pie, para que no se maree.

APLICAR presión con la mano directamente sobre la herida; en cuanto se pueda, colocar sobre la herida gasas ó compresas estériles.

ELEVAR la extremidad por encima del nivel del corazón.

APLICAR vendaje compresivo, si no se detiene la hemorragia y conseguir ayuda médica.

5 AMPUTACIONES

Partes amputadas envolver estérilmente en frío y entregárselo al herido.

6 PERDIDA DEL CONOCIMIENTO

SINTOMAS El accidentado no reacciona.
MEDIDAS Comprobar sus constantes vitales.
Colocar en posición lateral de seguridad.
IMPORTANTE **NUNCA** dejar sola una persona inconsciente!
NO dar nada por la boca a una víctima inconsciente!

7 PARADA DE RESPIRACION

VALORAR El estado de consciencia, la respiración, la circulación.
MEDIDAS Realizar la apertura de las vías aéreas.
Aplicar la técnica de "boca a boca".
Si no es posible, aplicar técnica de "boca a nariz"

8 PARADA CARDIOVASCULAR

SINTOMAS Inconsciencia
Parada de respiración
Falta de pulso

MEDIDAS Aplicar la técnica de "compresiones torácicas externas"
Efectuar 15 compresiones cardiacas seguidas de dos insuflaciones "boca a boca" y así sucesivamente.

9 SHOCK

SINTOMAS Piel pálida, fría y sudorosa
Pulso débil y rápido
respiración rápida y superficial
inquietud o ansiedad, que poco a poco, irán transformándose en somnolencia.

MEDIDAS Cubrir a la víctima y mantenerla tumbada, con las piernas ligeramente elevadas

10 QUEMADURAS

SINTOMAS Enrojecimiento
Ampollas
Aspecto carbonizado
Dolor

MEDIDAS
Protegar de la fuente de calor
Enfriar la quemadura inmediatamente con agua fría.
Quitar Inmediatamente ropas impregnadas en productos químicos o líquidos hirvientes, teniendo en cuenta que puede estar adherida a la piel.
Cubrir la zona afectada con un paño limpio.
Elevar La zona afectada.

11 INTOXICACIONES

RECONOCER Identificar el producto a través del envoltorio ó preguntar que ha ocurrido.
MEDIDAS Separar la víctima del ambiente tóxico.
No provocar el vómito.
Neutralizar el tóxico ingerido.
Vigilar la víctima.
Trasladar a un centro sanitario, llevando una muestra del tóxico.

Centro Nacional de Información Toxicológica
Tel. 91-562 04 20

12 FRACTURAS

SINTOMAS Dolor
Hinchazón/deformidad
Imposible de realizar movimientos
Shock

ACTUACION No hay que trasladarlo antes de inmovilizar la fractura.
Inmovilizar la fractura en la misma posición en la que nos la encontramos.

IMPORTANTE No mover a la víctima, en caso de supuestas fracturas de cráneo ó columna vertebral!

5- REANIMACION CARDIO PULMONAR

Nota: realizar 30 compresiones (mínimo 100 por minuto) con ambas manos (talón de una sobre otra). Tenga los codos extendidos y brazos perpendiculares al paciente, luego empuje rápido y fuerte sobre el centro del esternón

6- PREVENCION CARDIOVASCULAR

7- PREVENCION DE DENGUE

8- EFECTOS DEL TABACO SOBRE LA SALUD

FECHA	PARTICIPANTE	FIRMA DEL PARTICIPANTE	DNI	DURACION	CAPACITADOR
					Resp. Medicina Laboral

MARIO ALEJANDRO GRABIVKER
MEDICO ESPECIALISTA
EN MEDICINA LABORAL
Lº 1 DE MEDICOS DEL TRABAJO
Fº 197 - BAJO Nº 2546
M.N. 59.867 - M.P. 229.300