UNIVERSITE DU BURUNDI

FACULTE DES SCIENCES POLITIQUES ET JURIDIQUES

DEPARTEMENT DES SCIENCES POLITIQUES ET RELATIONS INTERNATIONALES

FILIERE DES RELATIONS INTERNATIONALES ET DIPLOMATIE

RAPPORT DE STAGE EFFECTUE AU BUREAU COMMUNALE DE CIBITOKE

<u>THEME</u> : COOPERATION DECENTRALISEE ET DEVELOPPEMENT LOCAL AU BURUNDI. CAS DE LA COMMUNE DE CIBITOKE

Par :

MUGISHA Patient

Sous la direction de :

NTAKIRUTIMANA Pascal
Pour la
Faculté des sciences politiques et juridiques

NIYONZIMA JEAN DE DIEU
Pour la
Commune Cibitoke

Rapport de Stage effectué en vue d'obtention du Diplôme de Baccalauréat en Faculté des sciences politiques et juridiques

Bujumbura, Janvier 2026

DEDICACE

Je dédie ce rapport à :

A Dieu tout puissant

A mes parents

A mes sœurs et frères

A tous mes amis et connaissances

A tous mes camarades

REMERCIMENTS

Au terme de ce travail, je tiens à exprimer ma profonde gratitude au Seigneur Dieu Tout Puissant, pour la santé et toutes les grâces reçues tout au long du voyage estudiantin.

Mes sincères remerciements s'adressent aussi plus particulièrement au lecteur de l'Université du Burundi ainsi qu'à l'administrateur de la commune Cibitoke qui m'a donné l'autorisation d'effectuer un stage.

Mes sincères remerciements s'adresse aussi à mon encadreur académique NTAKIRUTIMANA Pascal celui qui malgré ses multiples responsabilités a accepté d'être mon Encadreuse de ce travail qui m'a suivi sur terrain et qui m'a donné des conseils très utiles pendant et après le stage. J'adresse aussi mes vifs remerciements au chef de service Administration et Gestion des Ressources Humaines de l'ENABEL et tout le personnel de l'administration communale pour la bonne collaboration qui a caractérisée ma période de stage au sein de cette institution.

J'adresse également mes remerciements aux professeurs de l'Université du Burundi et particulièrement ceux de notre département.

LISTE DES ABREVIATIONS

ENABEL : Agence belge de coopération internationale.

ONG : Organisation non gouvernementale

PNUD : Plan des nations unis pour le développement

PCD : Plan Communal de Développement

UB : Université du Burundi

UNICEF : Fonds des Nations Unies pour l'enfance

Table des matières

DEDICACE i

REMERCIMENTS ii

INTRODUCTION 1
CHAPITRE I : CADRE THEORIQUE ET CONCEPTUEL 2
I.1. Définition de la coopération décentralisée 2
I.1.1. Origines et évolution historique 2
I.1.2. Définition et principes fondamentaux 3
I.1.3. Les acteurs de la coopération décentralisée 3
I.2. Le développement local 4
I.3. Coopération décentralisée et développement local : cadre juridique et institutionnel au Burundi 6
CHAPITRE II : PRESENTATION DE LA COMMUNE DE CIBITOKE 8
Introduction 8
II.2. Aperçu géographique, socio-économique et administratif 9
II.3. Acteurs locaux impliqués dans la coopération 10
CHAPITRE III. COOPÉRATION DÉCENTRALISÉE À CIBITOKE : PRATIQUES ET ENJEUX 12
III.1. Projets réalisés grâce à la coopération décentralisée 13
III.2. Impacts sur le développement local 14
III.3. Limites et défis rencontrés 15
CHAPITRE IV : APPORT DU STAGIAIRE ET OBSERVATIONS PERSONNELLES 16
IV.1. Tâches réalisées durant le stage 16
IV.2. Compétences acquises 16
IV.3. Observations sur le fonctionnement de la commune 16
IV.4. Difficultés rencontrées 17
CONCLUSION ET RECOMMANDATIONS 18
REFERENCES BIBLIOGRAPHIQUES 20
ANNEXES 21

INTRODUCTION

Le Burundi, à l'instar de nombreux pays africains, a intégré la coopération décentralisée dans sa stratégie de développement pour pallier les limites des approches purement étatiques. Cette forme de partenariat direct entre collectivités territoriales vise à rapprocher l'aide des besoins réels des populations. La commune de Cibitoke, frontalière et confrontée à d'importants défis socio-économiques, constitue un terrain d'observation privilégié pour analyser la traduction concrète de ces partenariats sur l'amélioration des services publics, de la gouvernance locale et du développement.

Ce stage se justifie par la nécessité d'évaluer l'opérationnalité et l'impact de ces mécanismes de coopération dans un contexte local spécifique, en produisant une analyse ancrée dans le terrain. L'objectif principal est d'analyser la contribution des partenariats décentralisés au développement de la commune Cibitoke, en identifiant les réussites, les défis structurels et les perspectives d'amélioration.

La méthodologie reposera sur une triangulation des données : une analyse documentaire (projets, conventions, rapports) ; des entretiens semi-directifs avec les acteurs clés (élus et techniciens communaux, représentants des partenaires, leaders associatifs) ; et l'observation participante lors des réunions de coordination et sur les sites des projets, permettant de croiser les discours avec les pratiques observées.

La Commune de Cibitoke, structure d'accueil du stage, est une administration locale de la province Bujumbura, dotée d'un Conseil communal élu et chargée de la planification et de la mise en œuvre du développement sur son territoire. Son implication active dans des réseaux de coopération en fait un acteur central de cette étude.

CHAPITRE I : CADRE THEORIQUE ET CONCEPTUEL

I.1. Définition de la coopération décentralisée

La coopération décentralisée est une forme de partenariat direct et horizontal établi entre collectivités territoriales de différents pays (communes, villes, régions), souvent en association avec leurs sociétés civiles, universités et acteurs économiques. Elle dépasse le cadre de la diplomatie d'État et vise à mutualiser des compétences pour le développement des territoires.

Au Burundi, la coopération décentralisée s'inscrit dans le cadre de la loi sur la décentralisation (notamment la loi n°1/016 du 20 septembre 2014). Les communes, dotées de la personnalité juridique, peuvent nouer des partenariats internationaux, sous réserve d'une approbation du ministère de l'Intérieur. Elle est considérée comme un levier pour atteindre les objectifs du Plan National de Développement et améliorer la gouvernance locale.

I.1.1. Origines et évolution historique

La coopération décentralisée est un concept qui émerge dans le paysage des relations internationales à partir des années 1980, principalement en Europe. Elle apparaît comme une réponse aux limites perçues de la coopération internationale centralisée, dite « État à État », souvent jugée trop éloignée des réalités et des besoins concrets des populations. Son essor est intimement lié à deux phénomènes parallèles :

- La décentralisation : dans de nombreux pays, notamment en Afrique à partir des années 1990, des réformes ont transféré des compétences et des ressources de l'État central vers les collectivités territoriales (régions, communes). Ces dernières deviennent ainsi des acteurs légitimes du développement de leur territoire.
- La mondialisation et la « géolocalisation » : la mondialisation a paradoxalement renforcé l'importance du niveau local. Les collectivités locales, en première ligne face aux défis globaux (changement climatique, migrations, pandémies), ont cherché à établir des liens directs avec leurs homologues étrangers pour échanger des savoir-faire et agir concrètement. Ce phénomène est souvent qualifié de « glocalisation » : penser global, agir local.

Initialement centrée sur des jumelages symboliques entre villes européennes, la coopération décentralisée a évolué vers des partenariats plus substantiels, orientés vers des projets de

développement sectoriel (eau, assainissement, éducation, santé) et le renforcement des capacités institutionnelles.

I.1.2. Définition et principes fondamentaux

La coopération décentralisée peut être définie comme une relation de partenariat établie de façon directe et volontaire entre une collectivité territoriale d'un pays (commune, département, région) et une ou plusieurs collectivités territoriales étrangères, éventuellement avec l'appui d'acteurs non-étatiques (ONG, associations, universités), en vue de réaliser des actions d'intérêt commun pour le développement de leurs territoires respectifs.

Ses principes cardinaux la distinguent des autres formes de coopération :

- **La réciprocité et l'intérêt mutuel** : il ne s'agit pas d'une aide unilatérale, mais d'un échange où chaque partenaire apprend et bénéficie, même si les ressources et les contextes peuvent être asymétriques. L'accent est mis sur le partage d'expériences et de compétences.
- **La subsidiarité** : les actions sont menées au niveau le plus pertinent et le plus proche des citoyens, en complément et non en substitution de l'action de l'État.
- **La gouvernance locale et la participation citoyenne :** la coopération décentralisée vise à renforcer la démocratie locale en associant les populations et la société civile à la conception, la mise en œuvre et l'évaluation des projets.
- **Le développement durable** : les projets s'inscrivent dans une perspective à long terme, intégrant les dimensions économiques, sociales, environnementales et culturelles.
- **Le partenariat :** la relation est fondée sur l'égalité de dignité entre les entités, la transparence et la confiance, plutôt que sur un rapport donateur-bénéficiaire.

I.1.3. Les acteurs de la coopération décentralisée

L'écosystème de la coopération décentralisée est pluriel. On peut identifier trois catégories principales d'acteurs :

1**. Les acteurs publics territoriaux (les partenaires directs)**

- Les collectivités locales du Sud : comme la commune de Cibitoke, elles sont les bénéficiaires directes du renforcement de capacités et les maîtres d'ouvrage des projets sur leur territoire.

- Les collectivités locales du Nord : souvent européennes (françaises, belges, allemandes, etc.), elles apportent un soutien financier, technique et en ingénierie de projet. Leur motivation peut relever de la solidarité internationale, de la diplomatie des villes, ou de la recherche d'innovation sociale.

2. Les acteurs non-gouvernementaux (les facilitateurs et opérateurs) :

- Les Organisations Non Gouvernementales (ONG) internationales et locales : elles jouent souvent un rôle crucial d'intermédiaire, d'appui technique, ou de gestionnaire de projet sur le terrain. Elles peuvent initier le contact entre collectivités.
- Les associations de migrants ou de solidarité : issues de la diaspora, elles sont des ponts culturels et peuvent être à l'origine de partenariats.
- Les établissements académiques et de recherche : universités et centres de recherche peuvent accompagner les projets par des études, des formations ou des échanges d'étudiants/stagiaires.

3. Les acteurs institutionnels et financiers (les encadrants et bailleurs) :

- Les États et leurs agences de coopération (ex : AFD pour la France, GIZ pour l'Allemagne) : ils peuvent cofinancer des projets de coopération décentralisée, les inscrivant dans leurs stratégies pays.
- Les organisations internationales (Union Européenne, Programme des Nations Unies pour le Développement - PNUD) : leurs programmes sont souvent une source de financement importante pour ce type de coopération.
- Les ministères en charge de l'intérieur/de la décentralisation : au Burundi comme dans les pays partenaires, ils définissent le cadre légal et supervisent les actions des collectivités.

I.2. Le développement local

I.2.1. Définition et objectifs

Le développement local est un processus endogène, participatif et durable d'amélioration des conditions de vie d'une communauté sur un territoire précis (la commune, en l'occurrence), par la mobilisation et la valorisation de ses ressources humaines, naturelles, économiques et institutionnelles.

Ses objectifs fondamentaux sont :

- L'amélioration du bien-être des populations : accès aux services de base (eau potable, santé, éducation), sécurité alimentaire, revenus décents.

- La création d'emplois et la stimulation de l'économie locale : appui aux petites entreprises, à l'artisanat, à l'agriculture.
- La réduction des inégalités sociales, spatiales et de genre.
- La promotion de la bonne gouvernance et de la participation citoyenne.
- La préservation de l'environnement et la gestion durable des ressources.

I.2.2. Indicateurs de développement local

La mesure du développement local ne se limite pas au PIB. Elle utilise des indicateurs multidimensionnels :
- Socio-démographiques : taux de scolarisation, taux d'alphabétisation, taux de mortalité infantile, espérance de vie, accès à l'eau potable.
- Économiques : taux de chômage, nombre de petites et moyennes entreprises (PME), diversité des activités économiques, revenus moyens des ménages.
- Infrastructuraux : État des routes, couverture électrique, accès aux technologies de l'information et de la communication (TIC)
- Gouvernance et participation : taux de participation aux élections locales, existence et fonctionnement de conseils consultatifs (jeunes, femmes), transparence dans la gestion des finances communales.

I.2.3. Liens avec la gouvernance locale

Le développement local et la gouvernance locale sont les deux faces d'une même pièce. Une gouvernance locale efficace est une condition sine qua non pour un développement local réussi. Une bonne gouvernance locale se caractérise par :

- La transparence dans la prise de décision et la gestion des finances publiques.
- La redevabilité des élus et administrateurs envers les citoyens.
- La participation active des habitants et de la société civile à la vie publique.
- L'efficacité et l'efficience dans la prestation des services publics.

La coopération décentralisée, lorsqu'elle est bien conçue, a précisément pour objectif de renforcer ces piliers de la gouvernance locale, en appuyant les processus de planification participative, en

formant les agents municipaux, et en améliorant les services publics, contribuant ainsi directement au développement du territoire.

I.3. Coopération décentralisée et développement local : cadre juridique et institutionnel au Burundi

I.3.1. Le cadre légal national

Le Burundi a engagé un processus de décentralisation inscrit dans sa Constitution de 2005, qui consacre l'autonomie des collectivités locales (Titre VIII). Ce cadre constitutionnel a été précisé par plusieurs lois organiques, dont les plus importantes pour notre sujet sont :

- La Loi n°1/016 du 20 septembre 2005 portant organisation de l'administration communale : elle définit la commune comme une collectivité publique dotée de la personnalité juridique et de l'autonomie financière. Elle énumère ses compétences (santé, éducation primaire, eau, voirie, développement économique local, etc.), lui donnant ainsi la légitimité pour agir et s'engager dans des partenariats.
- Les textes relatifs à la coopération internationale des collectivités locales : le cadre général des relations internationales relève de l'État. Cependant, les lois sur la décentralisation reconnaissent implicitement la capacité des communes à nouer des relations extérieures dans le cadre de leurs compétences. Une circulaire ou un décret d'application (à vérifier auprès du Ministère de l'Intérieur) peut préciser les procédures d'approbation des conventions de partenariat.

I.3.2. Le cadre politique et stratégique

La coopération décentralisée s'inscrit dans des politiques nationales plus larges :

- Le Cadre Stratégique de Croissance et de Lutte contre la Pauvreté (CSLP) et son successeur, le Plan National de Développement (PND) du Burundi. Ces documents définissent les priorités nationales (infrastructures, agriculture, éducation, santé) auxquelles les projets de coopération locale doivent idéalement s'aligner pour avoir un impact cohérent.

- La politique étrangère du Burundi, qui privilégie certains partenaires (pays de la région, partenaires traditionnels comme la Belgique, la France, l'Allemagne, l'UE), peut influencer les opportunités de jumelage ou de financement.

CHAPITRE II : PRESENTATION DE LA COMMUNE DE CIBITOKE

Introduction

Après avoir établi le cadre théorique et conceptuel dans le chapitre précédent, ce second chapitre a pour objectif de contextualiser l'étude en présentant le terrain d'application : la commune de Cibitoke. Il s'agit de comprendre le milieu dans lequel s'inscrivent les partenariats internationaux et les actions de coopération décentralisée. Ce chapitre se structure en deux parties principales. La première dresse un portrait complet de la commune à travers ses caractéristiques géographiques, socio-économiques et administratives. La seconde identifie et analyse les principaux acteurs locaux qui interviennent, de près ou de loin, dans les dynamiques de coopération, en mettant en lumière leurs rôles, leurs intérêts et leurs interactions. Cette présentation est essentielle pour apprécier, dans le chapitre suivant, la pertinence et l'impact des projets de coopération au regard des besoins et des réalités spécifiques du territoire.

II.1 CONTEXTE ET JUSTIFICATION

Depuis 2020, le Burundi a entamé une série de réformes dans l'administration publique. Le secteur de l'administration du territoire est apparu comme l'un des piliers de telles réformes. L'organisation de l'administration provinciale était jusque-là régie par le décret n°100/117 du 14 décembre 2020. Quelques temps après son entrée en vigueur, plusieurs éléments tenant compte de nouvelles orientations de « *LETA MVYEYI, LETA NKOZI* » sont intervenus, impulsant le développement et la responsabilisation des autorités locales dans l'exécution des missions.

Au niveau territorial, il s'en est suivi un impératif d'efficience impliquant ainsi la réorganisation du territoire consacrée par la loi organique n°1/05 du 16 mars 2023 portant détermination et délimitation des provinces, des communes, des zones et des collines et/ou quartiers de la République du Burundi.

Avec cette nouvelle structuration, l'effectif des entités provinciales est réduit ; passant de **18 à 5** ; par contre leurs dimensions spatiales ont été agrandies nécessitant ainsi le changement dans l'organisation et le fonctionnement de leur administration.

La constitution promulguée en 2018 en son article 143 accorde au gouverneur de province des prérogatives de coordination des services de l'administration œuvrant dans la province ainsi que d'autres pouvoirs que les lois et règlements lui attribuent.

En outre, l'article 101 de la loi organique n°1/18 du 7 juin 2024 portant réorganisation de l'administration communale prévoit que les services déconcentrés de l'Etat dans la province sont placés sous l'autorité administrative du Gouverneur de province qui les organise, pour l'exercice d'activités communes pour la planification de leurs programmes et projets de développement.

Eu égard à ce qui précède, l'organisation du cabinet provincial tel qu'il est actuellement ne répond plus aux exigences d'une province devenue large.

D'une part, le personnel du cabinet du gouverneur est insuffisant au regard de l'étendue du territoire et du volume du travail du gouverneur de province actuelle. Ceci signifie que le gouverneur a besoin d'autres cadres et services techniques suffisants lui permettant de jouer pleinement le rôle de tutelle des communes et de diriger les services techniques provinciaux.

D'autre part, le constat est que le conseil provincial institué par le décret en cours de révision n'est pas opérationnel.

Pour répondre à ces défis, il s'avère impérieux de réviser le décret n°100/117 du 14 décembre 2020 régissant l'organisation de l'administration provinciale en vue de répondre aux exigences de la réforme des entités territoriales.

II.2. Aperçu géographique, socio-économique et administratif

II.2.1. Situation géographique et caractéristiques physiques

La commune de Cibitoke est l'une des communes de la province Bujumbura, située dans la région naturelle de l'**Imbo**, au nord-ouest du Burundi. Elle jouit d'une position géostratégique notable :

- **Localisation et limites** : elle est limitrophe de la République Démocratique du Congo (RDC) à l'ouest, ce qui lui confère un caractère frontalier avec les enjeux que cela implique (mouvements transfrontaliers, sécurité, commerce). Elle partage également des frontières avec d'autres communes de Cibitoke la province de Bujumbura
- **Réseau hydrographique** : elle est traversée par la **rivière Ruzizi**, cours d'eau majeur qui marque la frontière avec la RDC et représente à la fois une ressource vitale pour l'agriculture et l'approvisionnement en eau, et un risque potentiel (inondations).

- **Accessibilité** : la commune est traversée par des axes routiers importants la reliant à Bujumbura, la capitale économique, et à la frontière congolaise. L'état de ces infrastructures conditionne fortement le développement économique et les échanges.

II.2.3. Situation socio-économique

Le profil socio-économique de la commune est marqué par des potentialités importantes mais aussi par des défis structurels.

- **Activités économiques dominantes** :
    - **Agriculture** : c'est le pilier de l'économie locale. Elle est essentiellement vivrière (maïs, manioc, haricot, banane) avec quelques cultures de rente (palmier à huile, canne à sucre, riz dans les marais). La pratique de l'élevage (bovins, caprins, volailles) est également répandue. Les techniques agricoles restent souvent traditionnelles et la productivité est vulnérable aux aléas climatiques.
    - **Commerce transfrontalier** : la position frontalière favorise un commerce informel mais dynamique avec la RDC, portant sur des produits agricoles, manufacturés et de consommation courante. Ce commerce est une source de revenus non négligeable mais fragile.
    - **Petit commerce et artisanat** : des petits marchés locaux et des activités artisanales (menuiserie, maçonnerie, vannerie) complètent le tissu économique.

II.3. Acteurs locaux impliqués dans la coopération

II.3.3. La société civile et les organisations communautaires

- **Les Organisations Non Gouvernementales (ONG) locales et nationales** : elles sont des partenaires de mise en œuvre privilégiés pour les communes. Dotées de capacités techniques et d'une proximité avec les communautés, elles peuvent être mandatées par la commune ou par le partenaire étranger pour exécuter des projets sur le terrain (construction, formation, sensibilisation).
- **Les associations et coopératives** (de paysans, de femmes, de jeunes) : représentant les bénéficiaires finaux, elles sont des interlocutrices essentielles pour l'identification des besoins, la mobilisation communautaire et la gestion post-projet (ex : gestion d'un point d'eau par un comité d'usagers).

- **Les institutions traditionnelles (Bashingantahe)** : leur autorité morale et leur connaissance du terrain en font des médiateurs sociaux précieux. Ils peuvent faciliter la résolution des conflits liés à la terre ou à la mise en œuvre des projets.
- **Les leaders religieux** : Les églises et mosquées, structures influentes et organisées, sont souvent impliquées dans des projets sociaux (écoles, centres de santé) et peuvent jouer un rôle de sensibilisation et de mobilisation.

II.3.4. Le secteur privé local

- **Les petites et moyennes entreprises (PME) et les artisans** : ils peuvent être des bénéficiaires indirects de la coopération (amélioration du cadre économique) ou des prestataires directs pour la réalisation des travaux (bâtiment, fourniture de matériel). Leur développement renforce l'économie locale et réduit la dépendance vis-à-vis des prestataires extérieurs.
- **Les opérateurs économiques informels** : bien que moins structurés, ils constituent une force économique réelle, notamment dans le commerce transfrontalier.

II.3.5. Les médias locaux

- **Radios communautaires et presse locale** : Ils sont des canaux importants pour l'information et la redevabilité. Ils peuvent diffuser des informations sur les projets en cours, les opportunités de participation et les résultats obtenus, renforçant ainsi la transparence et l'appropriation par les citoyens.

II.3.4. Organigramme de la commune Cibitoke

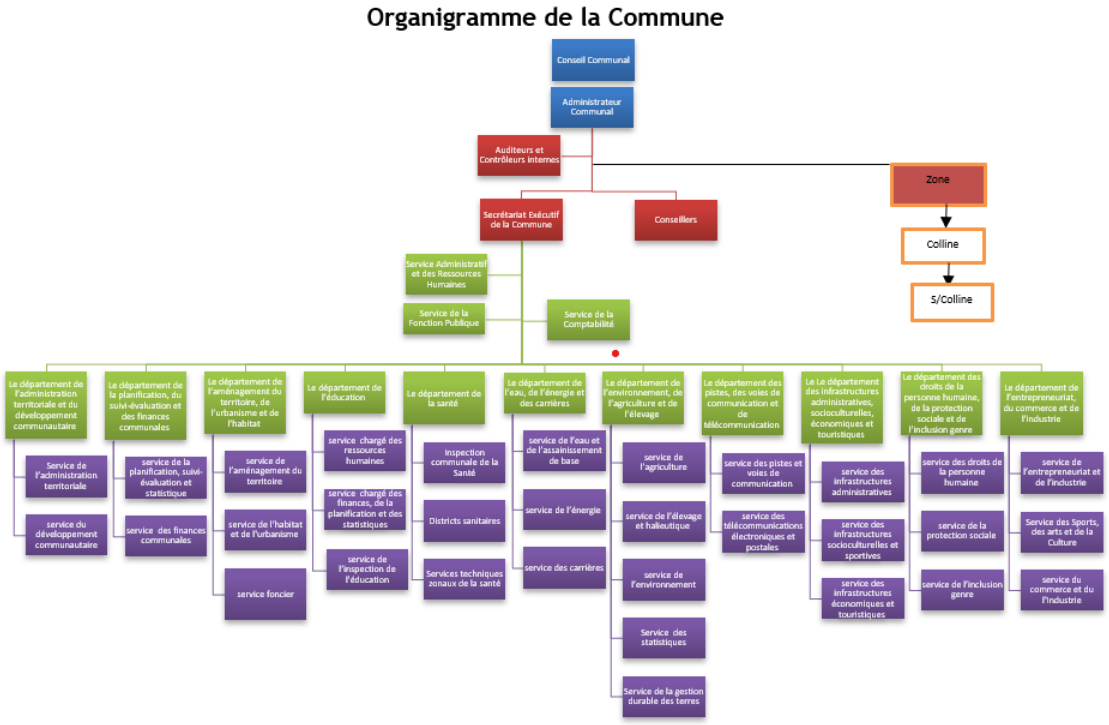

Cet organigramme détaille une structure complexe où le Conseil Communal et l'Administrateur supervisent des pôles de contrôle (auditeurs) et de gest ion (secrétariat exécutif, comptabilité). L'autorité se décline ensuite de façon déconcentrée vers les zones, collines et sous-collines pour assurer un encadrement administratif de proximité. La mise en œuvre des politiques est portée par onze départements spécialisés (éducation, santé, environnement, etc.), eux-mêmes subdivisés en services techniques pour couvrir l'ensemble des besoins socio-économiques. Cette organisation pyramidale garantit une exécution sectorielle précise tout en maintenant un lien hiérarchique direct avec le sommet de la commune.

CHAPITRE III. COOPÉRATION DÉCENTRALISÉE À CIBITOKE : PRATIQUES ET ENJEUX

Ce chapitre analyse la mise en œuvre opérationnelle des partenariats au sein de la commune de Cibitoke. Il s'appuie sur les mécanismes de collaboration entre les entités locales et leurs partenaires pour transformer les objectifs de développement en réalités tangibles.

III.1. Projets réalisés grâce à la coopération décentralisée

Cette section s'appuie sur l'analyse documentaire (conventions, rapports d'activité, PCD) et les entretiens menés auprès des responsables communaux pour cartographier l'action internationale sur le territoire de Cibitoke.

III.1.1. Secteurs d'intervention et projets phares

Les projets de coopération décentralisée à Cibitoke ont principalement ciblé les secteurs vitaux du développement local, souvent en complément des efforts insuffisants de l'État central.

- **Secteur de l'Eau, Hygiène et Assainissement (EHA)**
  - **Projets types** : Forage et équipement de puits à motricité humaine ou solaire ; réhabilitation de sources aménagées ; construction de bornes-fontaines publiques ; appui à la création et à la formation de Comités de Gestion des Points d'Eau (CGPE) ; campagnes de sensibilisation à l'hygiène.
  - **Exemple concret** : *Projet « Accès à l'eau potable dans les collines de X et Y »* (à compléter avec les noms réels). Ce projet, financé par [Nom du partenaire, ex : une commune belge via son ONG partenaire], a permis la construction de 5 puits équipés de pompes, desservant environ 3 000 personnes. La commune a fourni la main-d'œuvre non qualifiée et le foncier, tandis qu'une ONG locale a été sous-traitante pour la sensibilisation.
- **Secteur de la Santé**
  - **Projets types** : Construction, réhabilitation ou équipement de centres de santé (CS); dons d'ambulances ou de motos pour les agents de santé communautaire ; formations du personnel soignant ; appui à la vaccination et à la lutte contre le paludisme.
  - **Exemple concret** : *Réhabilitation du Centre de Santé de Rukana*. Grâce à un partenariat avec HCR,le bâtiment a été rénové, une maternité équipée, et du

matériel de consultation fourni. Ce projet était prioritaire dans le PCD de la commune.

- **Secteur de l'Éducation**
  - **Projets types** : Construction ou réhabilitation de salles de classe dans les écoles primaires ; fourniture de bancs et de matériel didactique ; appui aux cantines scolaires ; construction de latrines scolaires ; parrainage d'élèves vulnérables.
  - **Exemple concret** : *Appui à l'école primaire de Rugombo I.* Un partenariat avec UNICEF a permis la construction de 3 nouvelles salles de classe en matériaux durables, réduisant le taux d'entassement des élèves.
- **Infrastructures économiques et de désenclavement**
  - **Projets types** : Réhabilitation de pistes rurales ou de ponts ; électrification rurale via des micro-réseaux solaires ; construction de marchés communautaires ; aménagement de périmètres irrigués pour l'agriculture.
  - **Exemple concret** : *Aménagement d'une piste de desserte agricole vers la colline de Z.* Ce projet, cofinancé par PNUD et la commune, a facilité l'écoulement des produits agricoles vers le chef-lieu, réduisant les pertes post-récolte.
- **Renforcement des capacités et gouvernance**
  - **Projets types** : Formation des élus et agents communaux en gestion de projet, finances publiques, informatique ; appui à l'élaboration participative du PCD ; équipement du bureau communal en matériel informatique et de bureautique.
  - **Exemple concret** : *Programme de renforcement institutionnel de la commune*. Ce partenariat de type « appui institutionnel » avec PNUD a inclus des échanges d'expériences, des formations et un appui en équipement de base.

III.2. Impacts sur le développement local

L'intégration de la coopération décentralisée produit des effets multidimensionnels sur le territoire de la commune.

- Amélioration de la gouvernance locale : les partenariats imposent des standards de transparence et de redevabilité, renforçant ainsi la confiance entre l'administration communale et la population locale.

- Développement socio-économique : l'accès facilité à l'eau potable et aux soins réduit les dépenses de santé des ménages, tandis que les chantiers de construction créent des opportunités d'emploi local et injectent des liquidités dans l'économie de la zone.
- Efficacité administrative : l'organisation hiérarchique, structurée de l'Administrateur communal jusqu'aux échelons collinaires, assure une remontée efficace des besoins et une exécution ciblée des projets de coopération.

III.3. Limites et défis rencontrés

La pérennité des acquis de la coopération reste toutefois confrontée à des obstacles structurels. La coopération à Cibitoke est freinée par une forte dépendance financière envers les bailleurs et un manque de budget d'entretien pour les ouvrages livrés. À cela s'ajoutent une coordination insuffisante entre les multiples acteurs et une faible appropriation citoyenne, menaçant la durabilité des projets. La commune doit donc renforcer ses recettes propres pour garantir la pérennité de son développement.

L'efficacité de ces projets repose sur une articulation étroite entre les différents niveaux administratifs. Comme le stipule le cadre organisationnel provincial, la commune doit agir en synergie avec les orientations du Gouverneur pour assurer la cohérence des interventions des partenaires étrangers sur son territoire.

La coopération à Cibitoke est freinée par une forte dépendance financière envers les bailleurs et un manque de budget d'entretien pour les ouvrages livrés. À cela s'ajoutent une coordination insuffisante entre les multiples acteurs et une faible appropriation citoyenne, menaçant la durabilité des projets. La commune doit donc renforcer ses recettes propres pour garantir la pérennité de son développement.

CHAPITRE IV : APPORT DU STAGIAIRE ET OBSERVATIONS PERSONNELLES

IV.1. Tâches réalisées durant le stage

Durant ma période de stage, j'ai été intégré(e) aux activités quotidiennes des services techniques et administratifs. Mes missions principales ont été les suivantes :

- **Participation à la planification locale :** j'ai assisté aux réunions de suivi du Plan Communal de Développement Communautaire (PCDC) afin de comprendre comment les besoins des collines sont priorisés.
- **Appui à la gestion des projets de coopération :** j'ai participé à des descentes de terrain pour l'inspection de chantiers financés par des partenaires (écoles, points d'eau), permettant de vérifier l'adéquation entre le cahier des charges et les réalisations.
- **Traitement de dossiers administratifs :** j'ai contribué à la rédaction de correspondances administratives et à l'archivage de documents relatifs aux accords de partenariat.
- **Observation des mécanismes de concertation :** j'ai assisté à des séances de dialogue entre les élus locaux, les chefs de zone et les représentants de la société civile pour observer la dynamique de la gouvernance participative.

IV.2. Compétences acquises

Ce stage a été une opportunité majeure de transition entre la théorie académique et la pratique professionnelle :
Compétences techniques : maîtrise des procédures administratives communales et compréhension des cycles de projets de développement local.
Compétences rédactionnelles : amélioration de la capacité à rédiger des rapports de réunion et des notes de synthèse destinés à la hiérarchie.
Compétences relationnelles : développement de l'aptitude à travailler dans un environnement multisectoriel (santé, éducation, environnement) et à interagir avec des acteurs variés (élus, techniciens, partenaires).

IV.3. Observations sur le fonctionnement de la commune

L'analyse de l'organigramme et de la gestion quotidienne m'a permis de relever les points suivants :

- **Une structure hiérarchique claire :** Comme le montre l'organigramme de la commune, la répartition des tâches entre l'Administrateur, le Secrétariat Exécutif et les départements techniques permet une couverture complète des besoins publics.
- **Le rôle pivot de la Zone :** Le Chef de zone apparaît comme le maillon essentiel de la déconcentration, assurant le relais entre la stratégie communale et les réalités des collines.
- **La lourdeur des procédures :** J'ai observé que la validation des décisions nécessite souvent de nombreux visas, ce qui garantit la légalité des actes mais ralentit parfois l'exécution des projets urgents.

IV.4. Difficultés rencontrées

Le déroulement du stage a été marqué par quelques défis :

- **Accès aux données chiffrées :** il est parfois difficile d'accéder rapidement à des statistiques précises ou à des rapports financiers détaillés des projets de coopération.
- **Contraintes de mobilité :** le suivi des projets sur les collines les plus reculées est complexe en raison du manque de moyens de déplacement logistiques réguliers.
- **Adaptation au rythme administratif :** concilier le temps de l'observation académique avec les urgences quotidiennes de l'administration communale a demandé une grande flexibilité.

CONCLUSION ET RECOMMANDATIONS

CONCLUSION GENERALE

Ce rapport de stage a eu pour objectif central *:*

L'investigation menée, fondée sur une méthodologie mixte associant analyse documentaire, entretiens et observation, permet de tirer un bilan nuancé mais porteur d'enseignements.

D'une part, il est établi que la coopération décentralisée constitue un levier indispensable et substantiel pour le développement de la commune de Cibitoke. En l'absence de ressources propres suffisantes, les partenariats avec des collectivités étrangères (principalement européennes), des ONG internationales et des agences de coopération ont permis la réalisation d'infrastructures et de services vitaux dans les secteurs de l'eau, de la santé, de l'éducation et des pistes rurales. Ces interventions ont eu des impacts socio-économiques tangibles : amélioration directe des conditions de vie des populations, création d'emplois temporaires, dynamisation des échanges locaux et renforcement, même timide, des capacités de gestion de l'administration communale. La coopération décentralisée a ainsi partiellement comblé un déficit de l'action publique centrale et a offert à la commune une vitrine et une ouverture sur l'extérieur.

D'autre part, cette étude révèle que la contribution de ces partenariats au développement est limitée par des défis structurels et opérationnels majeurs. La coopération reste fragmentée, souvent pilotée par l'agenda des bailleurs plutôt que par une stratégie d'ensemble cohérente issue du Plan Communal de Développement (PCD). Elle entretient une relation de dépendance financière et technique, où la commune peine à s'affirmer comme un partenaire stratégique à part entière. Les problèmes de coordination entre les multiples acteurs, la faiblesse des capacités de suivi-évaluation interne et, surtout, la question cruciale de la durabilité (maintenance des infrastructures, financement récurrent) menacent la pérennité des acquis. Enfin, des dysfonctionnements internes, comme un archivage défaillant et une communication horizontale limitée entre services, affaiblissent la capacité de la commune à capitaliser sur ces expériences et à en tirer une véritable expertise.

Ainsi, si les partenariats internationaux contribuent au développement socio-économique de Cibitoke en répondant à des besoins urgents, leur transformation en catalyseur d'un développement endogène et durable n'est pas encore accomplie. Le potentiel existe, mais sa

concrétisation nécessite un changement de paradigme, passant d'une logique de projet à une logique de partenariat stratégique et de renforcement institutionnel systémique.

Recommandations pour Renforcer la Coopération Décentralisée à Cibitoke

Pour dépasser les limites identifiées et maximiser l'impact des partenariats internationaux, les recommandations suivantes, pragmatiques et hiérarchisées, sont proposées à l'attention de l'Administration Communale de Cibitoke et de ses partenaires.

Pour la Commune de Cibitoke :

- **Renforcer la mobilisation des recettes propres :** Pour réduire la dépendance envers les bailleurs, la commune doit moderniser son système de collecte des taxes locales afin de créer un fonds de maintenance dédié aux infrastructures de coopération.
- **Améliorer le suivi et l'entretien des ouvrages :** Instituer un mécanisme de suivi technique régulière pour chaque projet livré et responsabiliser davantage les comités de gestion locaux (comités d'eau, de santé) pour assurer la durabilité des équipements.
- **Promouvoir l'intercommunalité :** En s'appuyant sur le cadre légal de l'intercommunalité, la commune devrait initier des partenariats avec les communes voisines pour mutualiser les coûts de gestion des services publics (déchets, infrastructures routières).
- **Assurer la transparence et la communication :** Organiser des séances régulières de redevabilité publique pour informer la population sur l'état d'avancement des projets et l'utilisation des fonds issus de la coopération.

Pour les Partenaires Internationaux (Bailleurs, ONG, Collectivités) : Vers un Accompagnement Responsable

- **Favoriser l'approche participative :** Impliquer les bénéficiaires finaux dès la phase de conception des projets pour garantir une meilleure appropriation et protection des biens publics.
- **Transférer des compétences pérennes :** Mettre l'accent sur la formation continue des cadres communaux pour éviter que l'expertise ne disparaisse lors de la rotation du personnel.

REFERENCES BIBLIOGRAPHIQUES

1. ***République du Burundi (2014),*** *Loi N° 1/33 du 28 novembre 2014 portant Révision de la Loi N°1/02 du 25 janvier 2010 portant Organisation de l'Administration Communale.*
2. **Enabel - Agence Belge de Développement (2024),** ***Rapport d'activité du Programme d'Appui au Développement Local (PADL) dans la province de Cibitoke*.Commune de Cibitoke** (2022). .
3. **Commune de Cibitoke** (2021-2023). *Rapports annuels d'activités*. Cibitoke : Services Techniques Communaux.
4. **Ministère de l'Intérieur du Burundi** (2010). Circulaire n° 530/200 du 15 mars 2010 relative aux relations de coopération internationale des communes. Bujumbura : Ministère de l'Intérieur.
5. **Fonds d'Investissement Communal (FONIC).** *Rapports annuels sur le financement des infrastructures communales au Burundi*.
6. **République du Burundi** (2024). Projet de décret n°100/110 du 08 décembre 2025 portant création, organisation, missions et fonctionnement des directions provinciales au ministère des finances, du budget et de l'économie numérique

ANNEXES

Organigramme de la Commune

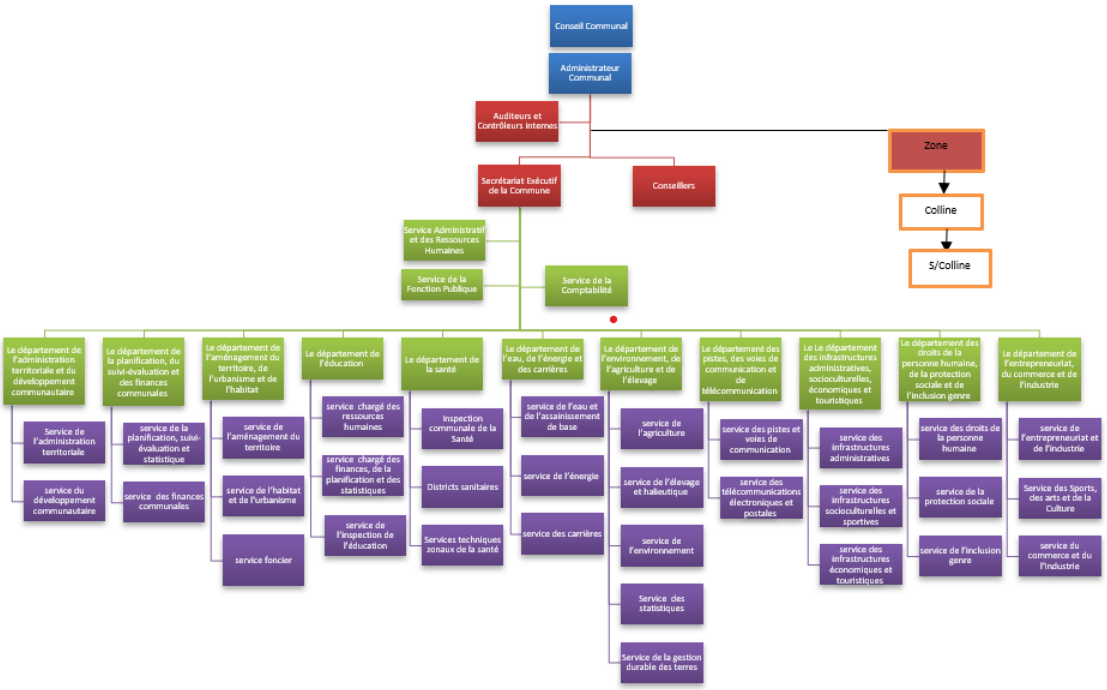

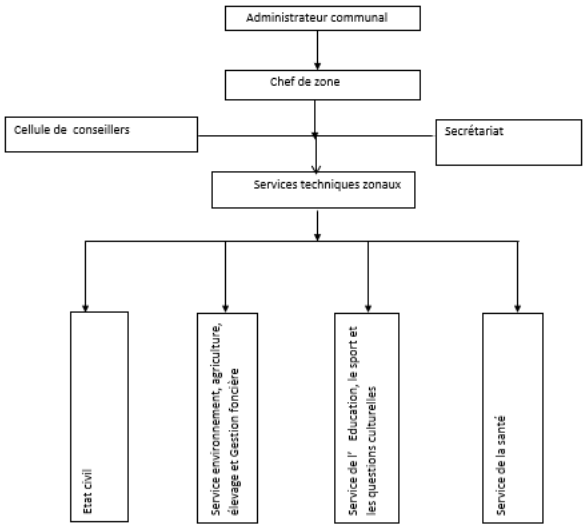

unicef
REPUBLIQUE POPULAIRE
DE CHINE