Orkland kommune

Møteprotokoll

Kommunestyre

Dato: 07.05.2024 kl. 12:00 – 16:00
Sted: kommunestyresalen, Orkland rådhus
Arkivsak: 23/07417

Følgende representanter møtte:	**Parti:**
Hanne Nyhus	AP
Olga Irmina Ucinska	AP
Odd Arild Svartbekk	AP
Marita Hammervik-Owen	AP
Svein Erik Jørgensen	AP
Kristine Løfshus Solli	AP
Jørn Arild Drugli	AP
Karin Leknes Røttereng	AP
Inge Helgeton	AP
Oddvar Kjøren	AP
Eva Solstad Legar	H
Marie Richter	H
Stein Elshaug	H
Siri Sølberg Heli	H
Hans Atle Kringstad	SMP
Knut Even Wormdal	SMP
Lena Veronica Røe	SMP
Jørgen Indergård	SMP
Anne Mari Svinsaas	SV
Yassin Mahamoud Elmi	SV
Hanne Mehli	V
Gunnhild Wingan	V
Kristian Martin Fremstad	SP
Linn Annett Brå Østgaard	SP
Lasse Hilstad Sørmo	SP
Ola Bjørkøy	SP
Gunnar Sørløkk	SP
Stig Kalstad	SP
Torstein Larsen	PP
Terje Selvnes	PP
Janicke Andresen	PP
Helge Johan Ringli	FRP
Tore Slørdahl	FRP
Kjetil Tveit Schive	INP
Erling Haakon Dyrendahl Sterten	INP

Bente Høston Bostad	KRF
Hans Peter Verme	Rødt

Følgende representanter med forfall:	**Parti:**	**Varamedlem som møtte:**	**Parti:**
Jan Haugen	AP	Hans Peter Fyhn Brøndbo	AP
Sandra Åberg Leko	AP	Oddleif Bakås	AP
Stine Storengen	SP	Bjarne Lund	SP
Bjørn Berg	SP	Eli Birgitte Singstad	SP
Turid Johanne Mjønesaune	PP	Anne Sørmo	PP
Gina Maria Baumeyer	FRP	Borger Strand	FRP

Fra administrasjon møtte:

Kristin Wangen	kommunedirektør
Svein Henry Berdal	økonomisjef
Anders Jystad	kommunalsjef helse
Lavrans Skuterud	kommunalsjef samfunn
Solveig Melby	kommunalsjef oppvekst
Stein Arne Jakobsen	personalsjef
Arnt Tronvoll	beredskapssjef
Mona Parow	enhetsleder barne- og familietjenesten
Ingrid Voll	fagleder plan
Grethe Krokstad	enhetsleder plan og byggesak
Jonas Olsen Withbro	kommunetv
Ingeborg Wolden	formannskapssekretær
Jorid Gagnås	konsulent/sekretær

Medlemmene har mottatt skriftlig innkalling på e-post datert 02.05.2024.
Møtet er kunngjort på kommunens hjemmeside og i FirstAgenda.

Ingen merknader til innkalling og saksliste.

Torstein Larsen hadde spørsmål til referatsak 9/24 oversendelse av kontrollutvalgets møteprotokoll til kommunestyret.
Ellers ingen merknader til referatsakene

Til å undertegne protokollen sammen med ordfører ble Hanne Mehli og Odd Arild Svartbekk valgt.

I møte:
Stig Kalstad fikk permisjon fra kl. 13.50 før behandling av sak 27/24, tiltrådte møte igjen 15.10 før behandling av sak 30/24.

SAKSKART			Side
Orienteringssaker			
12/24		Øyvind Togstad orienterer om videregående skoler i Orkland.	5
13/24		Ordføreren og kommunedirektøren orienterer om aktiviteter og status	5
Referatsaker			
9/24	24/00056-18	Oversendelse av kontrollutvalgets møteprotokoll til kommunestyret	6
10/24	24/00056-31	Protokoll representantskapsmøte Midt-Norge IUA 23.04.2024	6
11/24	24/00056-32	Protokoll representantskapsmøte Trondheim Havn 10.04.2024	6
12/24	24/00056-34	Protokoll generalforsamling Nettselskapet AS	6
13/24	24/00056-35	Møteprotokoll fra representantskapet i Konsek Trøndelag 22.04.2024	6
Politiske saker			
27/24	24/03667-1	Tilstandsrapport Barne- og familietjenesten 2023	7
28/24	22/03180-117	Områdeplan for Eiktyr Industripark etter gjennomført mekling	7
29/24	22/05041-294	Ny sluttbehandling av kommuneplanens arealdel etter mekling og begrenset høring	8
30/24	23/04291-32	Andre gangs behandling - reguleringsplan for Meldal Brannstasjon Messråa	10
31/24	23/10503-20	Fastsettelse av planprogram for kulturmiljøplan	11
32/24	24/01730-2	Utvidet kommunal garanti og økt interkommunalt investeringstilskudd til Skaun Motorsenter AS	12

33/24	24/03057-1	Kvalitetsmelding 2023 Helse og mestring	14
34/24	24/04884-1	Paviljong for å øke barnehagekapasiteten	16
Eventuelt			

Orienteringssaker

Saknr	Arkivsak	Tittel
12/24		Øyvind Togstad orienterte om videregående skoler i Orkland.
13/24		Ordføreren og kommunedirektøren orienterte om aktiviteter og status.

Referatsaker

Saknr	Arkivsak	Tittel
9/24	24/00056-18	Oversendelse av kontrollutvalgets møteprotokoll til kommunestyret
10/24	24/00056-31	Protokoll representantskapsmøte Midt-Norge IUA 23.04.2024
11/24	24/00056-32	Protokoll representantskapsmøte Trondheim Havn 10.04.2024
12/24	24/00056-34	Protokoll generalforsamling Nettselskapet AS
13/24	24/00056-35	Møteprotokoll fra representantskapet i Konsek Trøndelag 22.04.2024

Politiske saker

27/24 Tilstandsrapport Barne- og familietjenesten 2023

Behandlet av	Møtedato	Saknr
1 Hovedutvalg helse, oppvekst og kultur (2023-2027)	16.04.2024	20/24
2 Kommunestyre	07.05.2024	27/24

Kommunedirektørens innstilling:

Kommunestyret tar tilstandsrapport fra barne- og familietjenesten til orientering

Hovedutvalg helse, oppvekst og kultur (2023-2027) har behandlet saken i møte 16.04.2024 sak 20/24

Behandling i Hovedutvalg helse, oppvekst og kultur (2023-2027) 16.04.2024:

Votering
Kommunedirektørens innstilling – enstemmig vedtatt

Vedtak

Kommunestyret tar tilstandsrapport fra barne- og familietjenesten til orientering

Behandling i Kommunestyre 07.05.2024:
Innledning ved enhetsleder for barne- og familietjenesten Mona Parow.

Votering (42 medlemmer)

Hovedutvalg helse, oppvekst og kultur sin innstilling – enstemmig vedtatt.

Vedtak

Kommunestyret tar tilstandsrapport fra barne- og familietjenesten til orientering.

28/24 Områdeplan for Eiktyr Industripark etter gjennomført mekling

Behandlet av	Møtedato	Saknr
1 Kommunestyre	07.05.2024	28/24

Kommunedirektørens innstilling:

Kommunestyret tar meklingsresultatet til orientering.

Kommunestyret ber kommunedirektøren fullføre prosessen med innsigelse 5 og 9 og legge planen fram for ny sluttbehandling i kommunestyret i juni før oversending til Kommunal- og distriktsdepartementet for avgjørelse.

Behandling i Kommunestyre 07.05.2024:
Innledning ved kommunedirektør Kristin Wangen.

Forslag fra Pensjonistpartiet ved Torstein Larsen:
Kommunestyret tar meklingsresultatet til etterretning og anker ikke saken videre inn til departementet.

Votering (42 medlemmer)

Pensjonistpartiet sitt forslag fikk 8 stemmer og falt (PP4, FRP1 Tore Slørdahl, R1, INP2).

Kommunedirektørens innstilling fikk 34 stemmer og ble vedtatt (AP12, SMP4, V2, SV2, H4, KRF1, FRP2, SP 7).

Vedtak

Kommunestyret tar meklingsresultatet til orientering.

Kommunestyret ber kommunedirektøren fullføre prosessen med innsigelse 5 og 9 og legge planen fram for ny sluttbehandling i kommunestyret i juni før oversending til Kommunal- og distriktsdepartementet for avgjørelse.

29/24 Ny sluttbehandling av kommuneplanens arealdel etter mekling og begrenset høring

Behandlet av	Møtedato	Saknr
1 Hovedutvalg forvaltning 2023 - 2027	16.04.2024	25/24
2 Kommunestyre	07.05.2024	29/24

Hovedutvalg Forvaltning 2023 - 2027 har behandlet saken i møte 16.04.2024 sak 25/24

Behandling i Hovedutvalg Forvaltning 2023 - 2027 16.04.2024:

Fagleder plan Ingrid Voll orienterte.

Karin Leknes Røttereng og Ola Bjørkøy ønsket sin habilitet vurdert (de var inhabile under behandling av kommuneplanens arealdel).
Hovedutvalget erklærte begge som habil.

Votering
Kommunedirektørens innstilling – enstemmig vedtatt.

Vedtak

I henhold til PBL § 11-15 vedtas med unntak av Ustmarka arealbruk for områder som var unntatt rettsvirkning i vedtak 29.03.2023.
Områder for akvakultur med hensynsoner og tilhørende bestemmelser vedtas som de foreligger i vedlagte saksdokumenter.

Behandling i Kommunestyre 07.05.2024:
Innledning ved fagleder plan Ingrid Voll.

Eli Birgitte Singstad ønsket sin habilitet vurdert i sak 29/24. Hun er grunneier i området for tverrforbindelsen. Kommunestyret erklærte henne inhabil.

<u>Forslag i sak 29/24 fra Kristian M Fremstad på vegne av Senterpartiet</u>

Kommunedirektøren tar initiativ til nytt meklingsmøte med statsforvalter og fylkeskommune for tema akvakultur i vår arealplan med følgende som utgangspunkt:

- Akvakultur tillates i Orkland sine sjøarealer utenfor skipsled og unntatt skravert område.
- I kommunale planprosesser inkludert arealplanlegging i sjøområdene må det tas hensyn til nasjonale mål for videre utvikling av havbruksnæringa I henhold til nasjonale forventninger. Fylkeskommunene og kommunene skal avsette tilstrekkelig areal til ønsket vekst i havbruksnæringa gjennom oppdaterte planer.
- Det skal sikres at viktige marine naturtyper og marine verneområder hensyntas i planleggingen av nye akvakulturområder gjennom utredninger i forbindelse med konsesjonsbehandlinger og reguleringsplaner for de omsøkte områder.

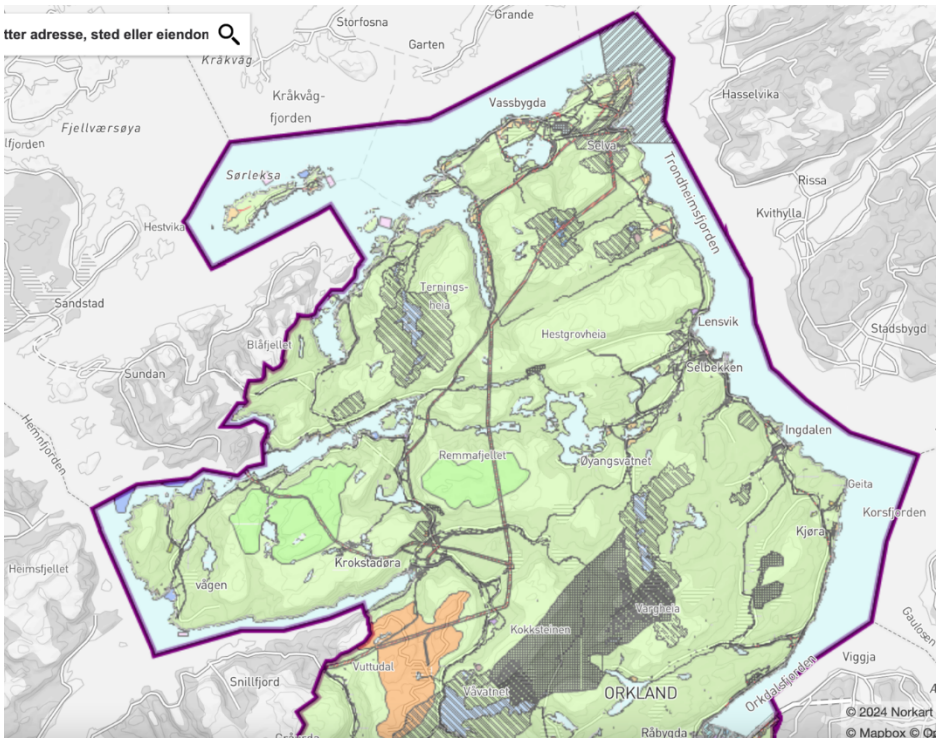

Votering (41 medlemmer)

Forslaget fra Kristian M Fremstad på vegne av Senterpartiet fikk 16 stemmer (SP6, PP4, FRP 3, INP2, KRF1) og falt

Hovedutvalg forvaltning sin innstilling fikk 25 stemmer (AP12, SMP4, V2, H4 SV2, R1) og ble vedtatt.

Vedtak

I henhold til PBL § 11-15 vedtas med unntak av Ustmarka arealbruk for områder som var unntatt rettsvirkning i vedtak 29.03.2023.
Områder for akvakultur med hensynsoner og tilhørende bestemmelser vedtas som de foreligger i vedlagte saksdokumenter.

30/24 Andre gangs behandling - reguleringsplan for Meldal Brannstasjon Messråa

Behandlet av	Møtedato	Saknr
1 Hovedutvalg forvaltning 2023 - 2027	16.04.2024	23/24
2 Kommunestyre	07.05.2024	30/24

Hovedutvalg Forvaltning 2023 - 2027 har behandlet saken i møte 16.04.2024 sak 23/24

Behandling i Hovedutvalg Forvaltning 2023 - 2027 16.04.2024:
Stein Elshaug H ønsket sin habilitet vurdert. (Han er daglig leder og styreleder i eiendomsselskap som har eiendom i planområdet. Han har også levert innspill til 1. gangs behandling) Hovedutvalget erklærte Stein Elshaug som inhabil.
Vara Knut Grønningen H tiltrådte.

Votering
Kommunedirektørens innstilling – enstemmig vedtatt.

Vedtak

Orkland Kommune vedtar med hjemmel i plan- og bygningslovens § 12-12 reguleringsplan for Meldal Brannstasjon Messråa - med de endringer etter høring og offentlig ettersyn som fremgår av vedlagte plandokumenter og kommunedirektørens konklusjon avslutningsvis i saksframlegget.

Behandling i Kommunestyre 07.05.2024:
Stein Elshaug ønsket sin habilitet vurdert han er styreleder og daglig leder i selskap som har eierskap i området. Kommunestyret erklærte han inhabil.

Votering (42 medlemmer)

Hovedutvalg forvaltning sin innstilling enstemmig vedtatt.

Vedtak

Orkland Kommune vedtar med hjemmel i plan- og bygningslovens § 12-12 reguleringsplan for Meldal Brannstasjon Messråa - med de endringer etter høring og offentlig ettersyn som fremgår av vedlagte plandokumenter og kommunedirektørens konklusjon avslutningsvis i saksframlegget.

31/24 Fastsettelse av planprogram for kulturmiljøplan

Behandlet av	Møtedato	Saknr
1 Hovedutvalg forvaltning 2023 - 2027	16.04.2024	24/24
2 Kommunestyre	07.05.2024	31/24

Hovedutvalg Forvaltning 2023 - 2027 har behandlet saken i møte 16.04.2024 sak 24/24

Behandling i Hovedutvalg Forvaltning 2023 - 2027 16.04.2024:

Votering
Kommunedirektørens innstilling – enstemmig vedtatt.

Vedtak

I medhold av plan- og bygningslovens §§ 4-1 og 11-13 fastsetter Orkland kommune planprogram for kulturmiljøplan slik det er vedlagt dette saksframlegget.

Behandling i Kommunestyre 07.05.2024:

Utsettelsesforslag fra ordfører Hanne Nyhus AP. Saken mangler vedlegg.
Sendes tilbake til hovedutvalg forvaltning for behandling.

Votering

Utsettelsesforslag fra ordfører Hanne Nyhus AP - enstemmig vedtatt

Vedtak

Saken utsettes og sendes tilbake til hovedutvalg forvaltning for behandling.

32/24 Utvidet kommunal garanti og økt interkommunalt investeringstilskudd til Skaun Motorsenter AS

Behandlet av	Møtedato	Saknr
1 Formannskap	30.04.2024	20/24
2 Kommunestyre	07.05.2024	32/24

Kommunedirektørens innstilling:

Kommunestyret vedtar sammen med Skaun og Trondheim kommuner å stille en kommunal lånegaranti for Skaun motorsenter AS på kroner på 18 966 025. Garantiansvaret fordeles likt med ⅓ ansvar for hver av kommunene. Det stilles følgende betingelser for garantien:

1. Kommunenes samlede garantiansvaret utgjør maksimum 18 966 025 kroner, med et tillegg av 10% til den enhver tid gjeldende hovedstol for dekning av renter og omkostninger totalt 20 862 628 kroner.
2. Garantien gis ved simpel kausjon.
3. Garantien nedtrappes i takt med forutsatt utvikling i hovedforholdet, jfr. vedtakspunkt 1. Det er en forutsetning at kommunale tilskudd, spillemidler og kompensasjon for merverdiavgift i sin helhet benyttes til nedbetaling av lånet.
4. Løpetid er på maksimalt 25 år frem til 1.7.2049 og avdras etter annuitetsprinsippet.
5. Garantiansvaret opphører i sin helhet 2 år etter det tidspunktet lånet er forutsatt å være nedbetalt.

6. Det påhviler mottaker av garantien et ansvar med å sikre at garantien ikke er i strid med kommuneloven. Garantien er ugyldig hvis mottakeren forsto eller burde forstått at den er i strid med kommunelovens § 14- 19 første ledd første punktum.
7. Orkland kommunes lånegaranti er først gjeldende etter at alle kommunale parter politisk har vedtatt garantien, statsforvalter har godkjent garantien, og garantibrev er signert av ordførerne i Skaun, Orkland og Trondheim kommuner.
8. Orkland kommune vedtar et utvidet investeringstilskudd til Skaun Motorsenter på kroner 496 000, knyttet til den interkommunale avtalen om 5% investeringsstøtte fra hver kommune til gjennomføring av fase 1 i utbyggingen av Skaun Motorsenter. Tilskuddet fra Orkland kommune forutsetter at samme tilskuddsbeløp gis fra Skaun og Trondheim kommuner. Tilskuddet på 496 000 innarbeides i handlingsplan 2025-2028.

Kommunestyret avslår søknaden om økt årlig driftstilskudd.

Vedtaket medfører ingen forpliktelser for Orkland kommune til deltakelse i fremtidige byggetrinn på anlegget.

Formannskap har behandlet saken i møte 30.04.2024 sak 20/24

Behandling i Formannskap 30.04.2024:
Innledning ved enhetsleder kultur og fritid Kai Roger Magnetun.

Votering
Kommunedirektørens innstilling enstemmig vedtatt.

Vedtak

Kommunestyret vedtar sammen med Skaun og Trondheim kommuner å stille en kommunal lånegaranti for Skaun motorsenter AS på kroner på 18 966 025. Garantiansvaret fordeles likt med ⅓ ansvar for hver av kommunene. Det stilles følgende betingelser for garantien:

1. Kommunenes samlede garantiansvaret utgjør maksimum 18 966 025 kroner, med et tillegg av 10% til den enhver tid gjeldende hovedstol for dekning av renter og omkostninger totalt 20 862 628 kroner.
2. Garantien gis ved simpel kausjon.
3. Garantien nedtrappes i takt med forutsatt utvikling i hovedforholdet, jfr. vedtakspunkt 1. Det er en forutsetning at kommunale tilskudd, spillemidler og kompensasjon for merverdiavgift i sin helhet benyttes til nedbetaling av lånet.
4. Løpetid er på maksimalt 25 år frem til 1.7.2049 og avdras etter annuitetsprinsippet.
5. Garantiansvaret opphører i sin helhet 2 år etter det tidspunktet lånet er forutsatt å være nedbetalt.
6. Det påhviler mottaker av garantien et ansvar med å sikre at garantien ikke er i strid med kommuneloven. Garantien er ugyldig hvis mottakeren forsto eller burde forstått at den er i strid med kommunelovens § 14- 19 første ledd første punktum.
7. Orkland kommunes lånegaranti er først gjeldende etter at alle kommunale parter politisk har vedtatt garantien, statsforvalter har godkjent garantien, og garantibrev er signert av ordførerne i Skaun, Orkland og Trondheim kommuner.

8. Orkland kommune vedtar et utvidet investeringstilskudd til Skaun Motorsenter på kroner 496 000, knyttet til den interkommunale avtalen om 5% investeringsstøtte fra hver kommune til gjennomføring av fase 1 i utbyggingen av Skaun Motorsenter. Tilskuddet fra Orkland kommune forutsetter at samme tilskuddsbeløp gis fra Skaun og Trondheim kommuner. Tilskuddet på 496 000 innarbeides i handlingsplan 2025-2028.

Kommunestyret avslår søknaden om økt årlig driftstilskudd.

Vedtaket medfører ingen forpliktelser for Orkland kommune til deltakelse i fremtidige byggetrinn på anlegget.

Behandling i Kommunestyre 07.05.2024:
Innledning ved enhetsleder kultur og fritid Kai Roger Magnetun.

Svein Erik Jørgensen AP fremmet utsettelsesforslag.
Saken utsettes for behandling etter at Skaun som vertskommunen har behandlet saken i kommunestyret.

Votering

Utsettelsesforslaget fra Svein Erik Jørgensen AP – enstemmig vedtatt.

Vedtak

Saken utsettes for behandling etter at Skaun som vertskommunen har behandlet saken i kommunestyret.

33/24 Kvalitetsmelding 2023 Helse og mestring

Behandlet av	Møtedato	Saknr
1 Eldreråd	11.04.2024	2/24
2 Kommunalt råd for mennesker med nedsatt funksjonsevne (2023-2027	08.04.2024	4/24
3 Hovedutvalg helse, oppvekst og kultur (2023-2027)	16.04.2024	19/24
4 Kommunestyre	07.05.2024	33/24

Kommunedirektørens innstilling:

Kommunestyre vedtar kvalitetsmeldingen

Tiltak som får økonomiske konsekvenser tas inn i budsjett og handlingsplan eller fremmet som egen sak til kommunestyret.

Eldreråd har behandlet saken i møte 11.04.2024 sak 2/24

Behandling i Eldreråd 11.04.2024:

Eldrerådet tar kvalitetsmeldingen til etterretning.

Votering
Enstemmig.

Vedtak

Kommunestyre vedtar kvalitetsmeldingen

Tiltak som får økonomiske konsekvenser tas inn i budsjett og handlingsplan eller fremmet som egen sak til kommunestyret.

Kommunalt råd for mennesker med nedsatt funksjonsevne (2023-2027 har behandlet saken i møte 08.04.2024 sak 4/24

Behandling i Kommunalt råd for mennesker med nedsatt funksjonsevne (2023-2027 08.04.2024:

Votering
Kommunalt råd for mennesker med nedsatt funksjonsevne stiller seg enstemmig til kommunedirektørens innstilling.

Vi vil samtidig påpeke at kvalitetsmeldingen er vanskelig å forstå.
Rådet vil gjerne være med på neste revidering som kanskje kan være med på å lettere forstå planen.

Vedtak

Kommunestyre vedtar kvalitetsmeldingen

Tiltak som får økonomiske konsekvenser tas inn i budsjett og handlingsplan eller fremmet som egen sak til kommunestyret.

Hovedutvalg helse, oppvekst og kultur (2023-2027) har behandlet saken i møte 16.04.2024 sak 19/24

Behandling i Hovedutvalg helse, oppvekst og kultur (2023-2027) 16.04.2024:

Votering

Kommunedirektørens innstilling – enstemmig vedtatt
Vedtak

Kommunestyre vedtar kvalitetsmeldingen

Tiltak som får økonomiske konsekvenser tas inn i budsjett og handlingsplan eller fremmet som egen sak til kommunestyret.

Behandling i Kommunestyre 07.05.2024:
Innledning ved kommunalsjef helse og mestring Anders Jystad

Votering

Hovedutvalg helse, oppvekst og kultur sin innstilling enstemmig vedtatt

Vedtak

Kommunestyre vedtar kvalitetsmeldingen

Tiltak som får økonomiske konsekvenser tas inn i budsjett og handlingsplan eller fremmet som egen sak til kommunestyret.

34/24 Paviljong for å øke barnehagekapasiteten

Behandlet av	Møtedato	Saknr
1 Formannskap	30.04.2024	21/24
2 Kommunestyre	07.05.2024	34/24

Kommunedirektørens innstilling:

Kommunestyret vedtar å sette opp to paviljonger for å øke barnehagekapasiteten, henholdsvis ved Grøtte og Evjen barnehage.

Dette medfører følgende budsjettendring for drift og investering:

Drift:

Type endring	Ramme	Enhet	Endring
Driftsbudsjett brakkerigg tekniske tjenester	41	Tekniske tjenester	535 000
	41	Bruk av disposisjonsfond	-535 000

Driftsbudsjett for 2024 foreslås dekket av disposisjonsfond. Helårsvirkning fra 2025 tilsvarende 1 283 000 kroner foreslås innarbeidet i Handlingsplan 2025-2028. Kommunedirektøren får fullmakt til å foreta detaljert budsjettendring.

Investering:

Konto	Ansvar	Tjeneste	Prosjekt	Sted	Endring
02300	412050	2210	40105		12 194 000
04290	412050	2210	40105		3 050 000
07290	412050	2210	40105		-3 050 000
09700	412050	2210	40105		-12 194 000
15700	104010	8800	40105		12 194 000
19400	104010	8800	40105	256080002	-12 194 000

Investering av to paviljonger anslås å ha en kostnadsramme på 15 244 000 kroner inkludert merverdiavgift. Dette foreslås dekket av disposisjonsfond.

Formannskap har behandlet saken i møte 30.04.2024 sak 21/24

Behandling i Formannskap 30.04.2024:

Votering

Kommunedirektørens innstilling enstemmig vedtatt.

Vedtak

Kommunestyret vedtar å sette opp to paviljonger for å øke barnehagekapasiteten, henholdsvis ved Grøtte og Evjen barnehage.

Dette medfører følgende budsjettendring for drift og investering:

Drift:

Type endring	Ramme	Enhet	Endring
Driftsbudsjett brakkerigg tekniske tjenester	41	Tekniske tjenester	535 000
	41	Bruk av disposisjonsfond	-535 000

Driftsbudsjett for 2024 foreslås dekket av disposisjonsfond. Helårsvirkning fra 2025 tilsvarende 1 283 000 kroner foreslås innarbeidet i Handlingsplan 2025-2028. Kommunedirektøren får fullmakt til å foreta detaljert budsjettendring.

Investering:

Konto	Ansvar	Tjeneste	Prosjekt	Sted	Endring
02300	412050	2210	40105		12 194 000
04290	412050	2210	40105		3 050 000
07290	412050	2210	40105		-3 050 000
09700	412050	2210	40105		-12 194 000

15700	104010	8800	40105		12 194 000
19400	104010	8800	40105	256080002	-12 194 000

Investering av to paviljonger anslås å ha en kostnadsramme på 15 244 000 kroner inkludert merverdiavgift. Dette foreslås dekket av disposisjonsfond.

Behandling i Kommunestyre 07.05.2024:

Votering

Formannskapets innstilling – enstemmig vedtatt.

Vedtak

Kommunestyret vedtar å sette opp to paviljonger for å øke barnehagekapasiteten, henholdsvis ved Grøtte og Evjen barnehage.

Dette medfører følgende budsjettendring for drift og investering:

Drift:

Type endring	Ramme	Enhet	Endring
Driftsbudsjett brakkerigg tekniske tjenester	41	Tekniske tjenester	535 000
	41	Bruk av disposisjonsfond	-535 000

Driftsbudsjett for 2024 foreslås dekket av disposisjonsfond. Helårsvirkning fra 2025 tilsvarende 1 283 000 kroner foreslås innarbeidet i Handlingsplan 2025-2028. Kommunedirektøren får fullmakt til å foreta detaljert budsjettendring.

Investering:

Konto	Ansvar	Tjeneste	Prosjekt	Sted	Endring
02300	412050	2210	40105		12 194 000
04290	412050	2210	40105		3 050 000
07290	412050	2210	40105		-3 050 000
09700	412050	2210	40105		-12 194 000
15700	104010	8800	40105		12 194 000
19400	104010	8800	40105	256080002	-12 194 000

Investering av to paviljonger anslås å ha en kostnadsramme på 15 244 000 kroner inkludert merverdiavgift. Dette foreslås dekket av disposisjonsfond.

Eventuelt