Šestinedělí s klidem

Kompletní příručka pro nové maminky

od porodu po 6. týden

11 kapitol · Sepsáno s porodní asistentkou · 85 stran

Milá maminko,

Právě se ti narodilo miminko — a spolu s ním nová verze tebe.

Šestinedělí je jedním z nejintenzivnějších, nejkrásnějších a nejnáročnějších období života. Nikdo tě na něj dostatečně nepřipravil. Tohle je příručka, která měla existovat — a nyní ji držíš v rukou (nebo spíš jednou rukou, zatímco druhou kojíš).

Je napsána pro reálný život — pro tři hodiny ráno, pro bolest hráze, pro slzy bez důvodu, pro okamžiky naprostého úžasu. Přímá, konkrétní, bez přikrašlování.

Jsi dost dobrá maminka. Víc než dost.

S láskou a úctou,

Tým Šestinedělí s klidem

Obsah příručky

1. Tvé tělo po porodu
Co se děje uvnitř — a proč je to normální

2. Kojení bez slz
Od prvního přiložení po ustálení laktace

3. Spánek pro přežití
Spánkové cykly novorozence a jak přežít noc

4. Baby blues vs. poporodní deprese
Jak poznat hranici a kde hledat pomoc

5. Péče o novorozence
Koupání, přebalování, pupínek — krok za krokem

6. Výživa a regenerace maminky
Co jíst, aby měla sílu a mléko

7. Vztah s partnerem
Jak si udržet spojení, když jste zombie

8. Praktická organizace domácnosti
Systémy, které fungují s jednou volnou rukou

9. Nástup rodiny a návštěvy
Jak nastavit hranice bez pocitu viny

10. Tělo zpátky — realisticky
Jizvy, dno pánevní, cvičení v pravý čas

11. Kdy volat lékaře
Červené vlajky pro maminku i miminko

Kapitola 1

Tvé tělo po porodu

Co se děje uvnitř — a proč je to normální

Co se děje v prvních dnech

Bezprostředně po porodu prochází tvé tělo dramatickými změnami. Děloha, která v průběhu těhotenství vyrostla na velikost melounu, se postupně stahuje zpět do původní velikosti — tento proces trvá přibližně šest týdnů a můžeš při něm cítit tzv. dozvuky neboli poporodní stahy, zejména při kojení.

Lochie (poporodní výtok) jsou zcela normální. V prvních dnech jsou červené a silné, postupně zesvětlají a ubývají. Přibližně 4–6 týdnů po porodu by měly úplně vymizet.

Silné pocení a časté močení jsou způsoby, jakými tělo odbourává přebytečné tekutiny nahromaděné během těhotenství. Je zcela normální potit se hodně, zejména v noci.

Péče o hráz a jizvy

Pokud jsi rodila přirozeně, hráz mohla být protržena nebo nastřižena (epiziotomie). Bolest je normální a obvykle odezní během 2–3 týdnů. Ledové obklady v prvních 24 hodinách pomáhají snížit otok.

Péče o hráz: oplachuj čistou vodou po každém použití toalety, používej měkké jednorázové vložky, vyhni se sezení na tvrdé podložce — polštář ve tvaru donutu je tvůj přítel.

Pokud jsi rodila císařským řezem, jizva se hojí přibližně 6–8 týdnů. Nepřetěžuj se zvedáním těžkých věcí a udržuj ránu suchou a čistou. Po zhojení je možná masáž jizvy pro lepší kosmetický výsledek.

Červené signály — kdy volat lékaře

Silné krvácení: promočíš více než jednu vložku za hodinu nebo vidíš velké krevní sraženiny.

Horečka nad 38 °C.

Zarudnutí nebo hnisání u jizvy.

Silná bolest, která se nezlepšuje.

Neboj se volat lékaře nebo porodnici kdykoliv máš pochybnosti. Raději jednou zbytečně než jednou pozdě.

Rychlý přehled kapitoly: Co se děje v prvních dnech, Péče o hráz a jizvy, Červené signály — kdy volat lékaře.

Kapitola 2

Kojení bez slz

Od prvního přiložení po ustálení laktace

První přiložení a správná technika

Ideálně do hodiny po porodu — tehdy je miminko nejbdílejší a instinkty jsou nejsilnější. Neboj se požádat porodní asistentku o pomoc. První přiložení nemusí být dokonalé.

Správný úchop (latch): brada miminka se dotýká prsu, ústa jsou otevřená dokořán jako rybička, rty jsou vyhrnuty ven a nos je volný. Pokud cítíš bolest po celou dobu kojení (nejen na začátku), úchop není správný — přilož znovu.

Polohy kojení: klasická poloha „madonna“, poloha „rugby“ (miminko pod paží, skvělá po císaři), poloha vleže na boku (pro noční kojení). Vyzkoušej různé a najdi tu svou.

Jak poznat, že miminko má dost mléka

Zlaté pravidlo: co do miminka jde, musí z něj vyjít. V prvním týdnu: alespoň 1–2 mokré pleny denně na den věku miminka (1. den = 1 plena, 2. den = 2 pleny atd.). Od 4.–5. dne: alespoň 6 mokrých plen za 24 hodin.

Miminko přibírá. Po počátečním úbytku (max. 10 % porodní váhy) by mělo začít přibírat okolo 4.–5. dne. Kontrolní vážení u dětského lékaře ti dá jistotu.

Spokojené miminko po kojení: samo pustí prs, usíná nebo je klidné a spokojené.

Časté problémy a jejich řešení

Prasklé bradavky: klíčem je správný úchop. Pomáhá lanolin nebo vlastní mléko nanesené po kojení. Kojení by nemělo bolet po celou dobu — jen první sekundy.

Zatvrdlé prsy (engorgement): přikládej co nejčastěji, před kojením teplý obklad, po kojení studený. Nevymačkávej mléko zbytečně — tím jen stimuluješ tvorbu dalšího.

Mastitis (zánět prsu): horečka, zarudnutí, bolest — okamžitě k lékaři. V kojení NEPŘESTÁVÁŠ, pokračuješ i při zánětu.

Rychlý přehled kapitoly: První přiložení a správná technika, Jak poznat, že miminko má dost mléka, Časté problémy a jejich řešení.

Kapitola 3

Spánek pro přežití

Spánkové cykly novorozence a jak přežít noc

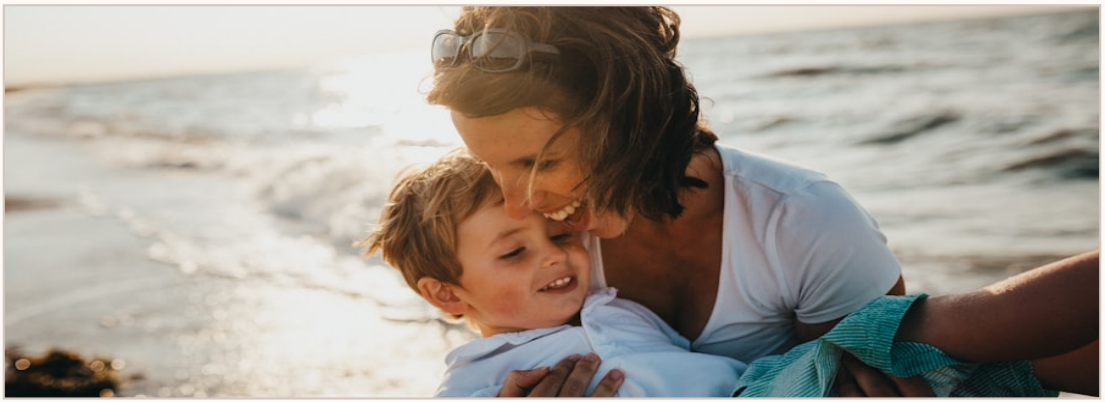

Jak spí novorozenec

Novorozenec nemá nastavený cirkadiánní rytmus — nerozlišuje den a noc. To se postupně vyvíjí mezi 3.–6. týdnem. Do té doby: není nic špatně s tebou ani s miminkem.

Spánkový cyklus novorozence trvá přibližně 45–50 minut (dospělí mají 90 minut). Mezi cykly se miminko přirozeně probouzí — jde o normální a ochranný mechanismus.

Potřeba spánku: novorozenec spí 14–17 hodin denně, ale v krátkých blocích po 2–4 hodinách. Nepřerušený pětihodinový spánek je v prvních týdnech statistická rarita.

Bezpečné podmínky pro spánek

Prevence SIDS: vždy spát na zádech, pevná rovná podložka, žádné polštáře ani peřiny v postýlce v prvním roce, bez plyšáků v postýlce, v domácnosti se nekouří.

Sdílení postele (co-sleeping): pokud se rozhodneš pro sdílení postele, zjisti bezpečné podmínky — nikdy na gauči ani v křesle, tvrdá matrace, bez alkoholu a léků navozujících spánek.

Teplota v místnosti: ideálně 18–20 °C. Přikrývej miminko přiměřeně — jako sebe plus jedna vrstva navíc.

Strategie pro více spánku

Spi, když spí miminko — ano, stále platí, i když to každý opakuje. Domácnost počká.

Střídání s partnerem: domluvte se na blocích. Například partner přebírá miminko od 22 do 2 hod., ty spíš, pak ty přebíráš a partner spí. Každý dostane alespoň jeden blok hlubokého spánku.

Zjednodušení nočních rutin: přebaly jen při nutnosti, věci připravené dopředu, noční kojení vleže — bez zapínání velkého světla.

Rychlý přehled kapitoly: Jak spí novorozenec, Bezpečné podmínky pro spánek, Strategie pro více spánku.

Kapitola 4

Baby blues vs. poporodní deprese

Jak poznat hranici a kde hledat pomoc

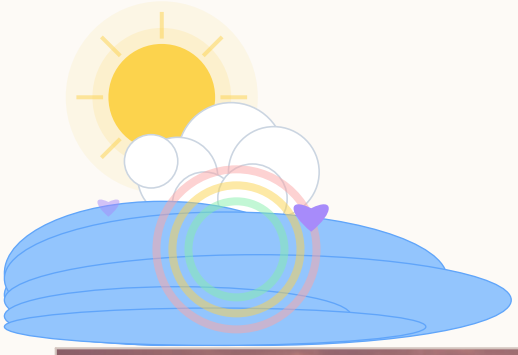

Baby blues — normální hormonální bouře

Baby blues zažívá až 80 % žen. Začíná typicky 3.–5. den po porodu, kdy prudce klesá hladina estrogenů a progesteronu. Projevuje se pláčem bez zřejmého důvodu, podrážděností, únavou a přecitlivělostí.

Baby blues samo odeznívá do dvou týdnů. Pomáhá odpočinek, podpora blízkých a vědomí, že jde o normální a dočasný stav.

Důležité: pokud příznaky trvají déle než dva týdny nebo se zhoršují, může jít o poporodní depresi — vyhledej odbornou pomoc.

Poporodní deprese — příznaky a kdy jednat

Poporodní depresí trpí přibližně 10–15 % žen (a někdy i partneři). Je to nemoc, ne slabost. Příznaky: přetrvávající smutek nebo vnitřní prázdnota, ztráta radosti z miminka nebo z čehokoli,

neschopnost pečovat o sebe nebo o miminko, pocity bezcennosti nebo viny.

Kdy okamžitě vyhledat pomoc: myšlenky na ublížení sobě nebo miminkovi — zavolej záchrannou službu (155) nebo jdi na pohotovost.

Léčba funguje: psychoterapie, případně antidepresiva (existují bezpečné i při kojení). Netrp zbytečně — požádej o pomoc svého gynekologa, praktického lékaře nebo psychologa.

Péče o duševní zdraví každý den

Pohyb: i krátká procházka venku pomáhá. Denní světlo reguluje hormony a náladu.

Spojení s ostatními: skupiny pro maminky, online komunity, kamarádky ve stejné situaci. Izolace příznaky zhoršuje.

Nároky na sebe: snižuj laťku. „Dost dobré“ je dost dobré. Miminko potřebuje přítomnou (i unavenu) maminku, ne dokonalou.

Rychlý přehled kapitoly: Baby blues — normální hormonální bouře, Poporodní deprese — příznaky a kdy jednat, Péče o duševní zdraví každý den.

Kapitola 5

Péče o novorozence

Koupání, přebalování, pupínek — krok za krokem

Koupání novorozence

Do odpadnutí pupečníku (7–14 dní): koupej pouze houbičkou — otírej části těla zvlhčenou žínkou a netlač pod pupečník. Po odpadnutí: klasická koupel v dětské vaničce.

Teplota vody: 37 °C (dej zápěstí — voda má být příjemně teplá, ne horká). Teplota místnosti: min. 22 °C. Koupel trvá 5–10 minut.

Pořadí mytí: nejdřív obličej (čistá voda, bez mýdla), pak tělo, nakonec vlasy — vlasy myjeme poslední, aby miminko nevychladlo. Frekvence: 2–3× týdně stačí, každodenní koupel vysušuje citlivou kůži.

Přebalování — vše, co potřebuješ vědět

Správný postup: otíráme vždy od přední části dozadu — u holčiček je to obzvláště důležité pro prevenci infekce. U chlapečků pozor — studený vzduch stimuluje močení.

Opruzeniny: nejlepší prevencí je suchá kůže. Nech miminko chvíli „dýchat“ bez pleny. Pomáhá zinkový krém (Bepanthen a podobné).

Počet přebalování v prvních týdnech: 8–12× denně. Mokrá plena je důkazem, že miminko přijímá dostatek tekutin.

Péče o pupínek

Pupečník odpadne sám za 7–14 dní (někdy i déle). Nezasahuj — neodřezávej, neobaluj, nestahuj.

Udržuj suché a čisté: skládej plenku pod pupečník, aby měl přístup ke vzduchu. Mírný zápach je normální, dokud pupečník neodpadne.

Kdy k lékaři: zarudnutí kůže okolo pupečníku, horečka, hnisání, krvácení z pupečníku (kapička krve při odpadání je normální).

Rychlý přehled kapitoly: Koupání novorozence, Přebalování — vše, co potřebuješ vědět, Péče o pupínek.

Kapitola 6

Výživa a regenerace maminky

Výživa při kojení

Kojíš-li, potřebuješ přibližně o 500 kcal více denně. Nejde o počítání kalorií, ale o pestrou stravu s dostatkem živin.

Co je důležité: bílkoviny (maso, ryby, luštěniny, vejce, mléčné výrobky), vápník (mléčné výrobky, brokolice, mandle), omega-3 (tučné ryby 2× týdně), železo (maso, luštěniny + vitamín C pro lepší vstřebávání), vitamín D (suplementace je doporučena celoročně).

Mýtus: nemusíš se vyhýbat kořeněnému jídlu, zelí, cibuli ani česneku. Chuť mléka se mírně mění, ale naprostá většina miminek to toleruje bez problémů.

Jídlo s jednou rukou — praktické tipy

Realita šestinedělí: vaříš jednou rukou, protože druhou držíš miminko. Nebo nevaříš vůbec, protože spíš. Obojí je naprosto v pořádku.

Tipy pro jednoduché jídlo: smoothie (ovoce + bílkoviny + mléko), avokádo na chlebu, tvaroh s ovocem, ořechy a sušené ovoce jako svačina, vařená vejce připravená dopředu, mražená zelenina do rychlých jídel.

Přijmi pomoc: pokud někdo nabídne uvařit, řekni ANO a popiš, co ráda jíš. Tohle není čas být skromná.

Hydratace

Při kojení potřebuješ výrazně více tekutin — až 3 litry denně. Nejjednodušší způsob: mít sklenici vody vždy při kojení.

Káva: 1–2 šálky denně jsou při kojení bezpečné. Kofein přechází do mléka v malém množství, ale většina miminek to bez problémů toleruje. Pokud je miminko neklidné, zkus omezit.

Alkohol: ideálně žádný, pokud kojíš. Pokud si výjimečně dáš sklenici vína, kojení z předem nasbíraného mléka je bezpečnější volba.

Rychlý přehled kapitoly: Výživa při kojení, Jídlo s jednou rukou — praktické tipy, Hydratace.

Kapitola 7

Vztah s partnerem

Jak si udržet spojení, když jste zombie

Realita prvních týdnů jako pár

Každý pár prochází výzvami po příchodu miminka. Průzkumy ukazují, že spokojenost ve vztahu obvykle po porodu klesá — nejsi výjimka, jde o normální jev.

Typické napětí: nedostatek spánku amplifikuje konflikty, každý má jiný pohled na to, „co se má dělat“, žena může cítit, že partner nechápe náročnost kojení a péče, partner může cítit odstrčenost nebo bezmocnost.

Klíčové: toto je dočasné. Nepřijímejte zásadní rozhodnutí v prvních šesti týdnech. Rodinu právě stavíte.

Komunikace v náročném období

Říkej konkrétně, co potřebuješ: ne „nikdy mi nepomáháš“, ale „potřebuju teď hodinu spát, můžeš přebrat miminko?“

Prostor pro oba: oba jste vyčerpaní, oba se učíte. Partner neví automaticky, jak pomoci — raději ho navádět než čekat, že sám pozná.

Sdílejte i malé radosti: „podívej, usmál se na mě“ — tyto okamžiky vás spojují i v nejtěžším období.

Intimita a sex po porodu

Doporučené čekání: min. 6 týdnů po vaginálním porodu a po kontrole u gynekologa. Po císaři obdobně.

Fyzická a psychická připravenost jsou stejně důležité. Nezahajuj jen proto, že „čas vypršel“. Komunikuj s partnerem.

Změny, které jsou normální: snížené libido (hormony kojení potlačují estrogen), suchost pochvy (řeší lubrikant), citlivost po porodu. Vše se časem normalizuje.

Rychlý přehled kapitoly: Realita prvních týdnů jako pár, Komunikace v náročném období, Intimita a sex po porodu.

Kapitola 8

Praktická organizace domácnosti

Systémy, které fungují s jednou volnou rukou

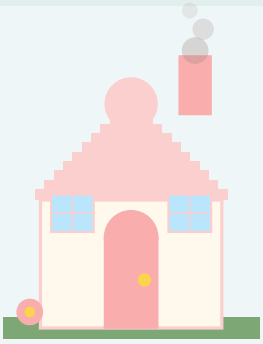

Přebuduj svá očekávání

Čistá domácnost, uvařeno, spokojené miminko a vy odpočatí — toto nejde dohromady naráz. Přijmi, že priority se musí přerozdělit.

Hierarchie v šestinedělí: (1) bezpečnost miminka, (2) tvé zdraví a spánek, (3) jídlo pro tebe, (4) cokoliv dalšího.

Co může počkat: žehlení (téměř vše), hloubkový úklid, vaření složitých jídel, odpovídání na zprávy.

Systémy, které usnadní život

Přebalovací stanice na každém patře (nebo alespoň na dvou místech): ušetříš zbytečnou chůzi s miminkem.

Noc připravena dopředu: pleny, vlhčené ubrousky, čisté oblečení — vše v dosahu, bez zapínání velkých světel.

Dávkové vaření: uvař jednou víc a zmraž. Kamarádky a rodina nabízejí jídlo — přijmi to a řekni, co máš ráda. Nákupy online: přesměruj energii jinam.

Zapojení partnera a rodiny

Konkrétní úkoly pro partnera: ranní koupel miminka, jeden noční vstávání za noc, vaření nebo objednání jídla, úklid toalety a kuchyně.

Prarodiče a ostatní: dej jim konkrétní úkoly („můžeš přijít a uvařit polévku?“), ne jen „přijď mě navštívit“. Návštěvy bez pomoci mohou vyčerpávat.

Placená pomoc: pokud je to finančně možné, uklízečka 2× měsíčně nebo chůva na pár hodin týdně — investice do tvého zdraví a vztahu.

Rychlý přehled kapitoly: Přebuduj svá očekávání, Systémy, které usnadní život, Zapojení partnera a rodiny.

Kapitola 9

Nástup rodiny a návštěvy

Jak nastavit hranice bez pocitu viny

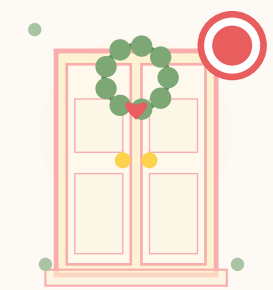

Právo říct ne

Návštěvy v šestinedělí jsou privilegiem, ne právem. Máš plné právo říct: „Teď ještě nejsme připraveni na návštěvy“ — a nepotřebuješ to nikomu vysvětlovat.

Nastavení pravidel dopředu: ideálně ještě v těhotenství si domluv s partnerem, jaká pravidla chcete. Partner pak může komunikovat za oba.

Formule pro zdvořilé odmítnutí: „Moc rádi vás uvidíme, ale teď ještě ne. Dáme vám vědět, až budeme připraveni.“

Pravidla pro návštěvy

Kdo je nemocný — nepřichází. Žádné výjimky, ani pro babičky.

Mytí rukou před dotykem s miminkem: vždy.

Délka návštěvy: řekni dopředu, že „máte hodinu, pak bude miminko jíst“. Tím automaticky nastavíš délku setkání.

Návštěvy, které pomáhají: přinesou jídlo, uklidí, podrží miminko, aby ses mohla osprchovat. Návštěvy, které jen „koukají“: na ty máš právo říct, že ještě chvíli počkáme.

Prarodiče a nevyžádané rady

Rady, které jsi nežádala: „za nás se to dělalo jinak“ — nejjednodušší odpověď je „hmm, zajímavé“ a pokračovat po svém.

Prarodiče mají obrovskou touhu pomáhat a být součástí — kanalizuj ji na konkrétní pomoc: „můžeš si sednout a podržet ji, já si jdu osprchovat?“

Konflikty v rodině: pokud prarodiče opakovaně ignorují vaše pravidla (bezpečnost, přebalování, kojení vs. přikrmování), je čas, aby partner jasně a klidně nastolil hranice. Toto není boj — jde o ochranu rodiny.

Rychlý přehled kapitoly: Právo říct ne, Pravidla pro návštěvy, Prarodiče a nevyžádané rady.

Kapitola 10

Tělo zpátky — [illegible]

[illegible]avý čas

Realistická očekávání

Tělo, které devět měsíců nosilo a zrodilo nový život, se nemění přes noc. Ani přes měsíc. Šestinedělí (6 týdnů) je minimum — plná regenerace může trvat rok i déle.

Diastáza (rozestup středové šlachy břicha) se vyskytuje u 60–100 % žen po porodu. Klasické „crunch“ cviky ji mohou zhoršit. Nejdřív rehabilitace dna pánevního.

Vypadávání vlasů kolem 3.–6. měsíce po porodu je normální. Způsobují ho hormony. Vrátí se.

Dno pánevní — proč je klíčové

Dno pánevní neslo celou váhu těhotenství a prošlo obrovskou zátěží při porodu. Slabé dno pánevní způsobuje únik moče při smíchu, kašli nebo skákání — to není normální, ale je léčitelné.

Cvičení Kegel: snaž se stáhnout svaly, jako bys zastavovala proud moče. Drž 5 sekund, uvolni, opakuj 10×. Dělej 3× denně — klidně při kojení nebo přebalování.

Fyzioterapeutka dna pánevního: doporučena po každém porodu, zejména pokud pociťuješ jakékoliv problémy. Není to luxus — je to péče o zdraví.

Kdy a jak začít cvičit

0–6 týdnů: pouze cvičení Kegel a krátké procházky. Žádné břišní cvičení, silové cvičení ani běh.

Po 6 týdnech a po souhlasu lékaře: postupný rozjezd. Začni chůzí, plaváním nebo pilatem pro maminky.

Sociální sítě a kultura „snap back“: ignoruj fotografie celebrit šest týdnů po porodu. Za každou takovou fotografií jsou osobní trenéři, kuchař a chůva. Srovnávej se jen se sebou.

Rychlý přehled kapitoly: Realistická očekávání, Dno pánevní — proč je klíčové, Kdy a jak začít cvičit.

Kapitola 11

Kdy volat lékaře

Červené vlajky pro maminku i miminko

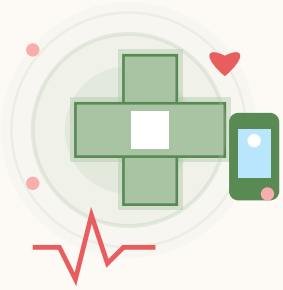

Příznaky u maminky — okamžitě kontaktuj lékaře

- HOREČKA nad 38 °C — může signalizovat infekci hráze, dělohy, prsu nebo močových cest.
- SILNÉ KRVÁCENÍ — promočíš více než jednu vložku za hodinu nebo se krvácení náhle zesílí.
- BOLEST NA HRUDI nebo dušnost — možný příznak trombózy (krevní sraženiny).
- ZARUDNUTÍ nebo teplo v lýtku — příznak trombózy.
- SILNÁ BOLEST HLAVY nebo problémy se zrakem — příznaky poporodní hypertenze.
- MYŠLENKY NA UBLÍŽENÍ sobě nebo miminkovi — OKAMŽITĚ volejte záchranku: 155.

Příznaky u miminka — okamžitě k lékaři

- HOREČKA nad 38 °C u novorozence (do 3 měsíců) — vždy okamžitě k lékaři.
- DÝCHÁNÍ: rychlé (více než 60 dechů za minutu), pomalé, s přestávkami, modravá barva rtů.
- NECHUTENSTVÍ: odmítá 2 jídla v řadě nebo jí výrazně méně než obvykle.
- LETARGIE: nejde vzbudit, nereaguje na podněty.

- ŽLOUTENKA: žlutá barva kůže nebo bělma — zejména šíří-li se na bříško nebo nohy.
- PUPEČNÍK: zarudnutí kůže okolo pupečníku, horečka, hnisání.

Důležité kontakty

- Záchranná služba: 155
- Porodnice, kde jsi rodila — telefonická poradna pro maminky
- Dětský lékař — pro dotazy ohledně miminka
- Laktační poradkyně — kojení
- Krizová linka: 116 123 (Linka bezpečí)

Rychlý přehled kapitoly: Příznaky u maminky — okamžitě kontaktuj lékaře, Příznaky u miminka — okamžitě k lékaři, Důležité kontakty.

Na závěr

Šestinedělí není sprint. Je to pomalý, náročný, nádherný maraton.

Pokud jsi přečetla tuto příručku celou: jsi připravena lépe než většina matek, které šestinedělím prošly.

Pokud jsi přečetla jen část: přečetla jsi přesně to, co jsi v tu chvíli potřebovala.

Pokud jsi ji otevřela ve tři ráno: jsme tu s tebou. Tohle pomine. Bude líp.

Gratulujeme — jsi maminka.

Kontakt & podpora

ahoj@sestinedeli-prirucka.cz

sestinedeli-prirucka.vercel.app

14denní záruka vrácení peněz bez otázek.