La panne canadienne

Au sein des industries, plus qu'entre les secteurs (1961–2019)

Note de politique

Jean-Félix Brouillette

Février 2026

Si le rythme de croissance observé entre 1980–2000 avait simplement persisté après 2000, le niveau de productivité du travail du secteur des entreprises serait aujourd'hui environ 16,4 % plus élevé. Cette note montre que le décrochage canadien provient d'abord d'un affaiblissement des gains de productivité à l'intérieur des industries, davantage que d'un simple problème de composition sectorielle.

Centre sur la productivité et la prospérité | HEC Montréal | Montréal (Québec), Canada

Faits saillants

- À plus long terme, le Canada passe de 2,0 % de croissance annuelle de la productivité du travail entre 1961–1980 à 0,5 % entre 2000–2019.
- Le diagnostic central compare toutefois 1980–2000 à 2000–2019 : la croissance tombe de 1,32 % à 0,5 % par année, soit un ralentissement de 0,80 point de pourcentage.
- Si le rythme de 1980–2000 avait été maintenu après 2000, le niveau de productivité du travail serait environ 16,4 % plus élevé en 2019.
- Le ralentissement depuis 2000 vient surtout du terme PTF intra-industries, dont la contribution passe de 1,26 à 0,20 point de pourcentage.
- La réallocation sectorielle agit bien comme un frein, mais son aggravation entre 1980–2000 et 2000–2019 n'est que de 0,06 point de pourcentage, tandis que le terme capital se raffermit de 0,33 point.

La note propose donc un diagnostic comptable additif, non une estimation causale : elle indique surtout que le premier endroit où chercher l'origine de la panne est à l'intérieur des industries.

1. Introduction

Entre 1980–2000 et 2000–2019, la croissance annualisée de la productivité du travail canadienne passe de 1,32 % à 0,5 %, soit un ralentissement de 0,80 point de pourcentage par année. Si le rythme antérieur avait simplement persisté après 2000, le niveau de productivité du travail du secteur des entreprises serait environ 16,4 % plus élevé en 2019. Pour une économie avancée, un tel écart pèse sur les salaires, la base fiscale et la marge de manoeuvre budgétaire.

La question de politique publique est alors simple. Le Canada souffre-t-il surtout d'une mauvaise composition sectorielle, ou bien d'un affaiblissement des gains d'efficacité à l'intérieur même des industries ? Cette note apporte un premier diagnostic comptable à cette question. Elle combine l'identité de croissance de la productivité du travail avec une décomposition sectorielle afin de distinguer trois forces : la PTF intra-industries, la réallocation sectorielle de type Baumol et l'approfondissement du capital.

Le coeur du message est le suivant. La réallocation sectorielle compte, mais le ralentissement canadien depuis 2000 semble d'abord provenir d'un affaiblissement de la productivité totale des facteurs (PTF) au sein des industries. La comparaison avec l'OCDE sert ensuite de repère de contexte, non de substitut à cette décomposition canadienne. Il s'agit d'un diagnostic comptable additif plutôt que d'une identification causale. Comme les données mobilisées ici sont nationales, une prochaine étape naturelle pour le CPP est d'en proposer une déclinaison québécoise.

2. Le diagnostic canadien

TABLE 1 – Décomposition de la croissance annuelle moyenne de la productivité du travail (%)

	1961–2019	1961–1980	1980–2000	**2000–2019**
$\Delta \ln(Y/L)$	1,28	2,01	1,32	**0,52**
Terme PTF intra-ind.	1,28	1,79	1,26	**0,20**
Terme réalloc. (Baumol)	-0,44	-0,13	-0,27	**-0,33**
Terme capital	0,44	0,35	0,33	**0,65**

Note : Croissance annuelle moyenne en points de pourcentage. Les trois composantes s'additionnent exactement à $\Delta \ln(Y/L)$. Les contributions de la PTF intra-industries et de la réallocation sont amplifiées par le facteur $1/(1-\bar{\alpha}) > 1$, qui reflète l'effet indirect de la PTF sur l'accumulation du capital (voir annexe A). Source : Statistique Canada, tableau 36-10-0217-01.

La productivité du travail peut progresser pour trois raisons. Certaines industries peuvent devenir plus efficientes dans leur utilisation du capital et du travail. L'activité économique peut aussi se déplacer vers des secteurs où la croissance de la productivité est plus rapide. Enfin, l'économie peut bénéficier d'un stock plus important de capital productif. Le tableau 1 résume ces trois mécanismes pour le Canada.

Entre 1980–2000 et 2000–2019, la croissance annualisée de la productivité du travail ralentit de 0,80 point de pourcentage par année. La baisse du terme PTF intra-industries atteint 1,06 point de pourcentage, soit plus que la totalité du recul observé. L'effet Baumol se détériore un peu (0,06), tandis que le terme capital se raffermit et compense 0,33 point de pourcentage. Autrement dit, le ralentissement depuis 2000 ne semble pas d'abord provenir d'un basculement brutal vers des secteurs structurellement moins productifs. Il reflète surtout un affaiblissement des gains d'efficacité à l'intérieur des industries. La figure 1 montre directement l'arithmétique de cette rupture entre 1980–2000 et 2000–2019. La question centrale n'est donc pas seulement de savoir pourquoi l'effet Baumol existe, mais pourquoi les gains de productivité au sein des branches se sont autant essoufflés.

À retenir. Sur un ralentissement de 0,80 point de pourcentage par année entre 1980–2000 et 2000–2019, la baisse du terme PTF intra-industries en explique l'essentiel.

3. Les principales contributions sectorielles à la productivité du travail

Après le diagnostic agrégé, la question suivante est simple : quelles industries soutiennent encore la croissance agrégée de la productivité du travail ? La figure 2 retient, pour chaque sous-période, les cinq plus fortes contributions positives et les cinq plus faibles. Chaque barre montre la contribution totale d'une industrie, obtenue en additionnant la PTF intra-industries, la composante de réallocation de type Baumol et un terme capital alloué au niveau des industries. Les titres de panneaux rappellent le total agrégé de la sous-période, et la somme des 39 contributions

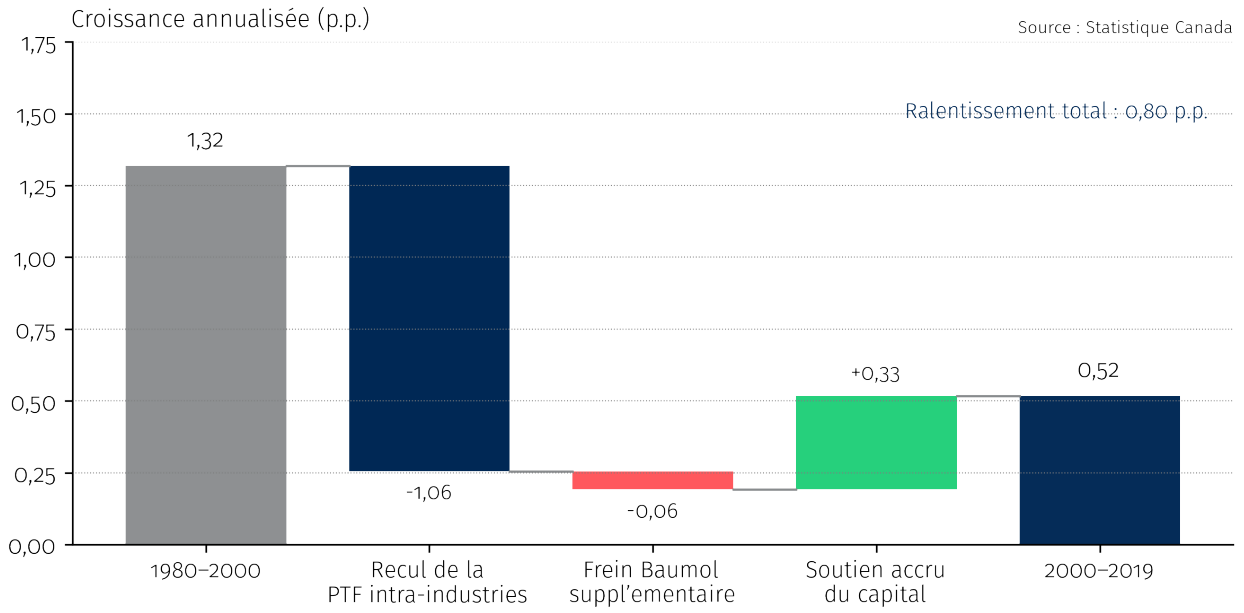

FIGURE 1 – Pont de ralentissement entre 1980–2000 et 2000–2019. La baisse de la PTF intra-industries explique l'essentiel du recul de la croissance de la productivité du travail, l'effet Baumol l'accentue un peu, et le capital en amortit une partie.

industrielles redonne exactement la croissance agrégée du tableau 1.

Le contraste entre les trois panneaux est net. Avant 2000, la croissance agrégée reposait sur un ensemble plus large de contributeurs positifs. Après 2000, les contributions positives deviennent plus faibles et plus concentrées, tandis que plusieurs branches basculent vers des contributions nulles ou négatives. Après 2000, les contributions positives viennent surtout de la finance, de l'assurance et de l'immobilier, puis du commerce de gros et du commerce de détail. Cette concentration n'est pas anodine : les gains agrégés reposent davantage sur quelques services, alors que plusieurs branches manufacturières cessent de porter la croissance. Ce n'est pas en soi un verdict contre les services. Mais cela déplace l'attention vers la capacité des secteurs échangeables à renouer avec des gains de productivité durables.

À retenir. Après 2000, les contributions positives à la croissance agrégée deviennent à la fois plus rares, plus petites et plus concentrées, surtout dans la finance et le commerce.

4. Où le ralentissement se concentre-t-il ?

La figure 3 complète la lecture précédente en se concentrant non plus sur la contribution agrégée, mais sur la variation du rythme propre de PTF. Elle retient les cinq ralentissements les plus marqués et les cinq accélérations les plus nettes entre 1980–2000 et 2000–2019. Elle permet ainsi d'identifier rapidement les branches où le diagnostic canadien semble se jouer.

Le ralentissement apparaît particulièrement prononcé dans plusieurs branches manufacturières et extractives. Cette cartographie suggère que la perte d'élan canadienne ne se réduit pas à un

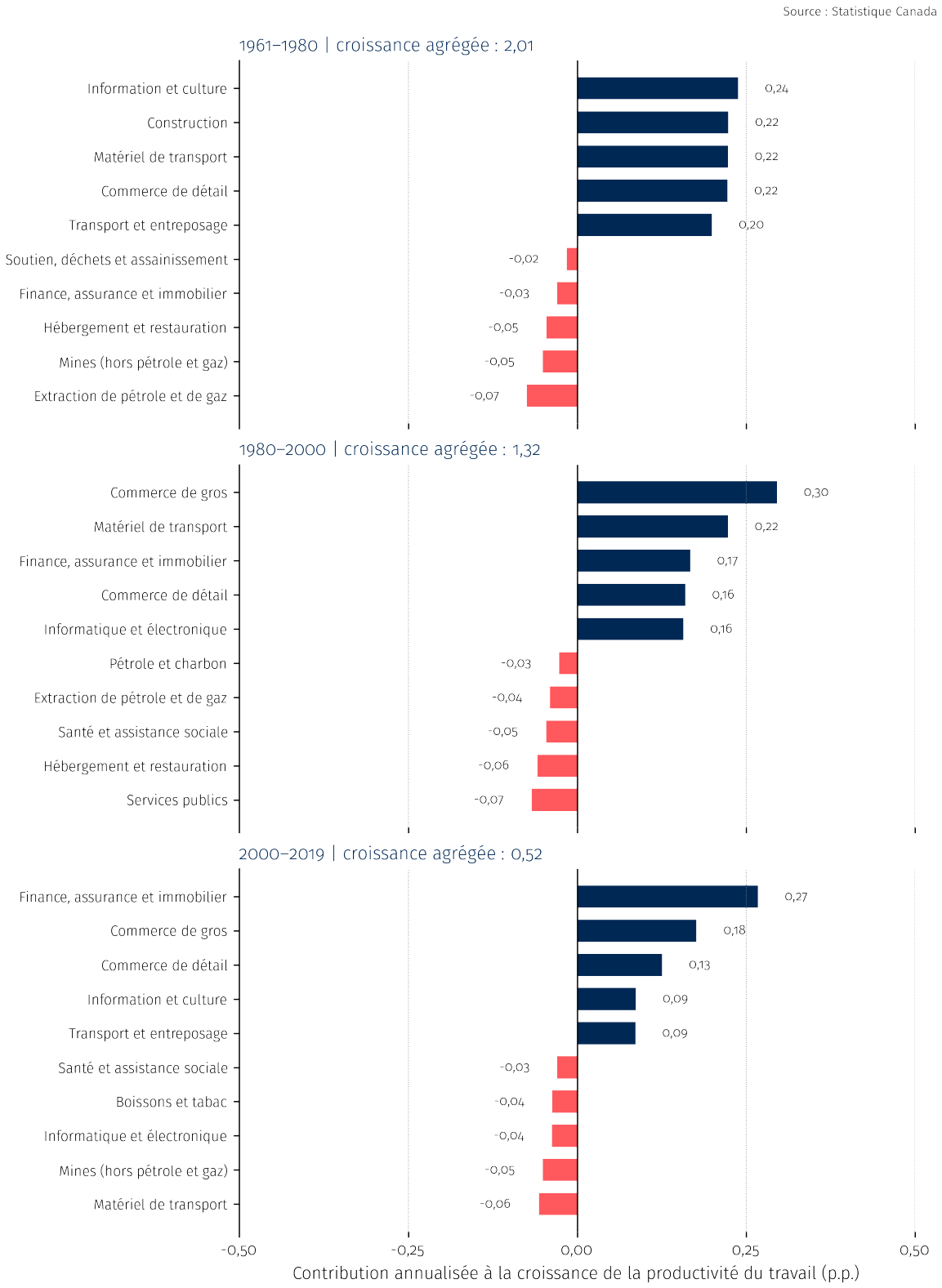

FIGURE 2 – Contributions annualisées totales des industries à la croissance agrégée de la productivité du travail, par sous-période. Chaque panneau indique aussi le total agrégé correspondant, et la somme des 39 industries redonne exactement ce total.

simple glissement vers les services. Elle touche aussi des activités industrielles où les gains de productivité étaient auparavant plus soutenus. Les plus fortes pertes se concentrent notamment dans l'informatique et l'électronique, les produits du pétrole et du charbon, les boissons et le tabac, les mines et la fabrication diverse. Toutes les branches ne décrochent pas pour autant : la finance, l'assurance et l'immobilier accélèrent au contraire nettement. Le tableau d'ensemble est donc celui d'un ralentissement hétérogène, et non d'un malaise uniforme.

Cette cartographie appelle un programme de recherche plus microéconomique. La comptabilité agrégée repère les industries où les gains de productivité se sont essoufflés, mais elle n'identifie pas directement les freins en cause. Les prochaines étapes consistent donc à examiner, au niveau des entreprises, le rôle de l'adoption des technologies numériques, de l'automatisation, de la diffusion des pratiques de gestion, de l'intensité concurrentielle et de l'accès aux marchés d'exportation.

À retenir. Le ralentissement touche surtout plusieurs branches manufacturières et extractives, tandis que la finance devient un moteur positif plus important qu'auparavant.

5. La réallocation sectorielle : un frein réel, mais pas la rupture de l'après-2000

Une fois identifiées les branches qui soutiennent encore la croissance, il faut vérifier si le diagnostic canadien pourrait malgré tout s'expliquer surtout par un effet de composition sectorielle. Le Canada est bien exposé à un mécanisme de type Baumol (1967). Les secteurs à forte croissance de la productivité ont tendance à voir leurs prix relatifs baisser, ce qui réduit progressivement leur poids dans le PIB nominal au profit de secteurs à progression plus lente.

Cette force de composition agit comme un vent contraire pour la croissance agrégée de la productivité du travail. La figure 4 en montre la signature la plus simple : les industries qui enregistrent les gains de PTF les plus élevés ont tendance à perdre du poids dans le PIB nominal. Au niveau agrégé, le terme Baumol passe de -0,13 point de pourcentage par année en 1961–1980 à -0,33 en 2000–2019. Il s'intensifie donc à long terme. Le point décisif pour la rupture récente est ailleurs : entre 1980–2000 et 2000–2019, son aggravation n'est que de 0,06 point de pourcentage, très loin derrière la baisse du terme intra-industries.

La figure 5 compare la trajectoire observée de la PTF agrégée à un contrefactuel où la structure productive serait restée fixée à ses parts de 1961. L'écart entre les deux courbes représente l'effet Baumol. Il est réel, mais le changement le plus frappant après 2000 vient de l'affaiblissement de la composante intra-industries elle-même. La série contrefactuelle devient plus volatile après 2008 parce que les poids fixes de 1961 surpondèrent les branches manufacturières et extractives ensuite frappées par le cycle des matières premières. Cela ne change pas le message : Baumol est un frein persistant, pas la cause principale de la rupture récente.

À retenir. L'effet Baumol freine durablement la productivité agrégée et s'intensifie à long terme, mais il ne se dégrade pas assez après 2000 pour expliquer à lui seul la rupture récente.

6. Le recul canadien en contexte OCDE

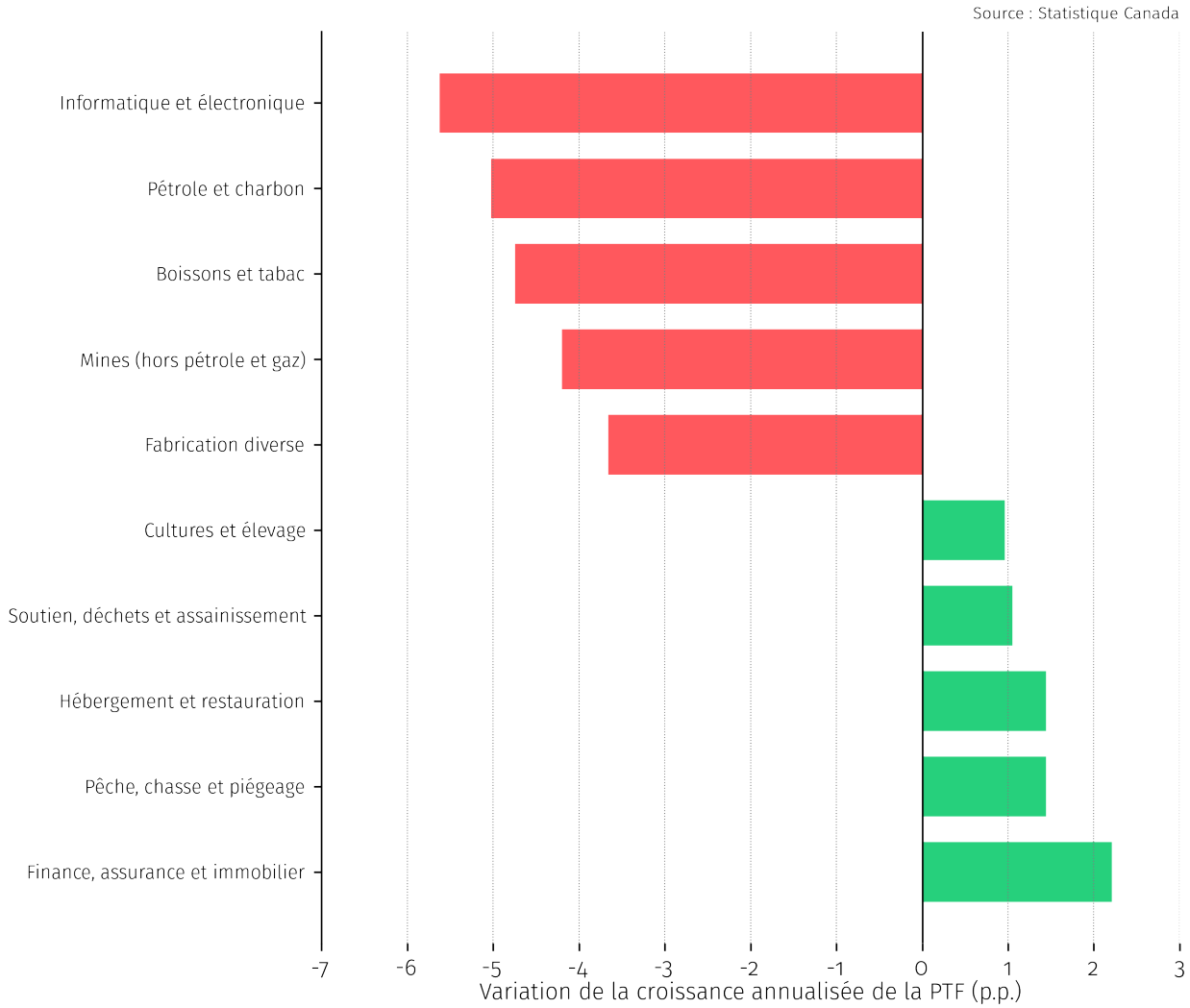

FIGURE 3 – Cinq plus forts ralentissements et cinq plus fortes accélérations de la croissance annualisée de la PTF par industrie (2000–2019 moins 1980–2000, en points de pourcentage).

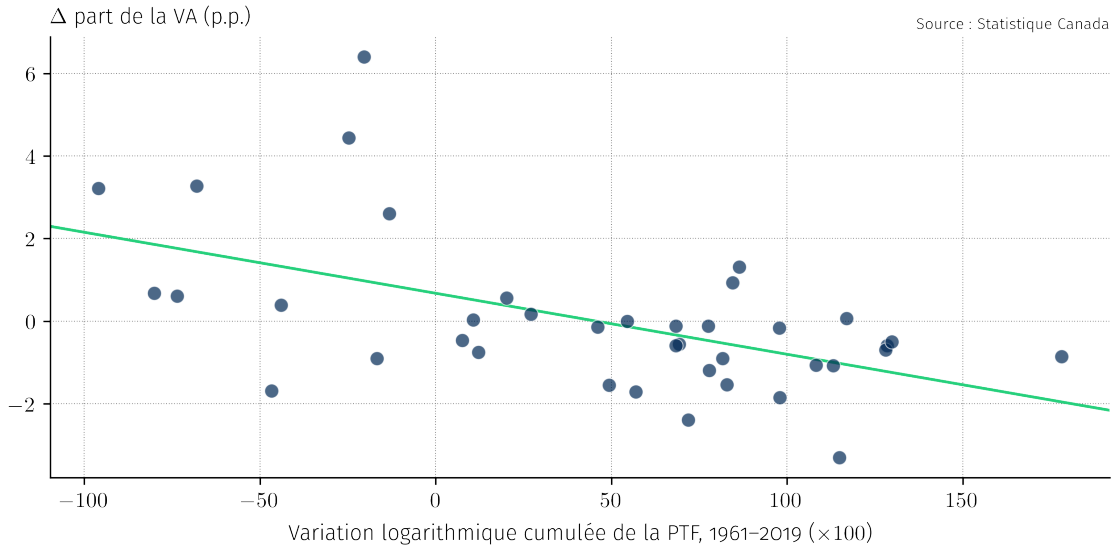

FIGURE 4 – Les industries qui accumulent les plus forts gains de PTF tendent aussi à perdre du poids dans le PIB nominal. Cette pente négative est la signature classique de l'effet Baumol.

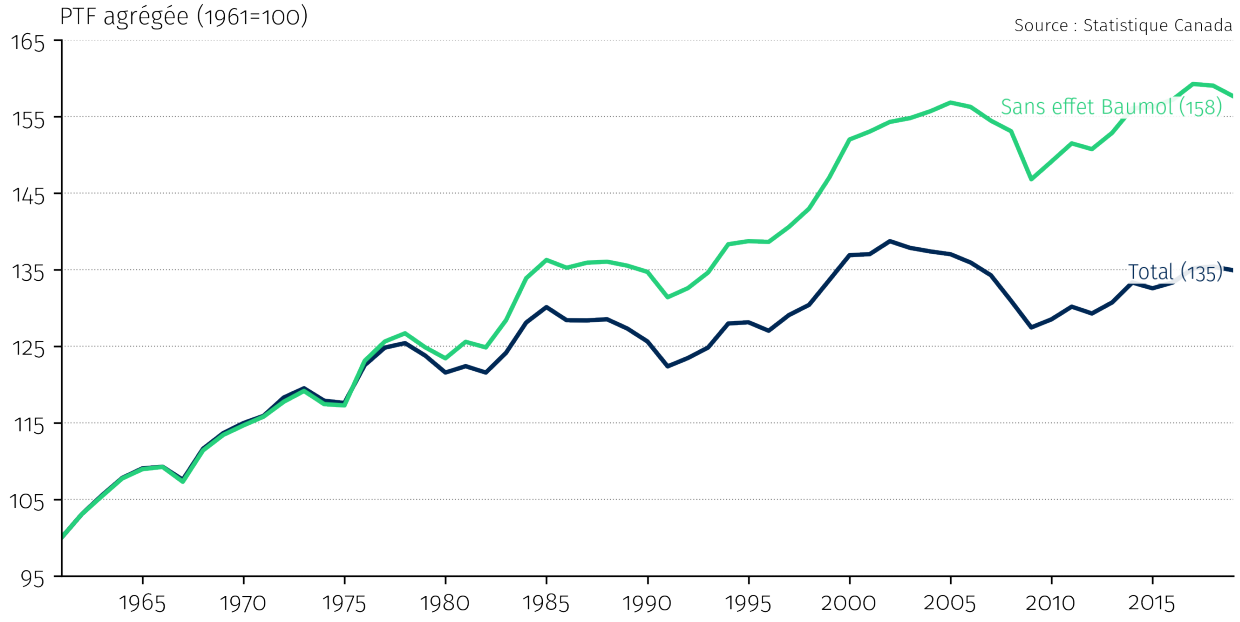

FIGURE 5 – PTF agrégée observée et contrefactuel sans effet Baumol, 1961–2019. L'effet de composition freine la trajectoire observée, mais la rupture après 2000 vient surtout de l'affaiblissement de la composante intra-industries. La volatilité accrue du contrefactuel après 2008 reflète la forte pondération fixe accordée aux branches manufacturières et extractives de 1961.

Une fois le diagnostic canadien établi, les comparaisons internationales servent surtout à situer le Canada parmi ses pairs. Elles ne reproduisent pas la décomposition sectorielle canadienne. Il faut donc les lire comme un exercice de contexte, non comme une comparaison structurelle terme à terme.

Le tableau 2 montre qu'en 2019 le Canada se situe à 77 % du niveau américain en termes de productivité du travail et à 68 % du niveau américain en termes de productivité résiduelle. Parmi les 20 membres originels de l'OCDE, cela correspond au 17e rang. Ce repère de niveau confirme donc un retard réel, sans pointer vers un déficit de capital particulièrement marqué. Dans ce cadre harmonisé, le retard canadien ressemble donc davantage à un problème de productivité qu'à un simple manque de capital. La mesure internationale de productivité résiduelle est toutefois plus large que le terme intra-industries de la décomposition canadienne : elle n'isole pas explicitement les effets de réallocation sectorielle et doit être interprétée comme un signal de contexte.

La figure 6 montre que le Canada passe du 15e rang en 2000 au 17e rang en 2019. Pris comme exercice de contexte, ce reclassement renforce l'idée que le retard canadien n'apparaît pas d'abord comme un simple déficit de capital.

À retenir. Dans un cadre international harmonisé, le retard canadien ressemble davantage à un problème de productivité qu'à un simple déficit de capital.

7. Trois implications pour les politiques publiques

Le diagnostic posé dans cette note n'identifie pas, à lui seul, le mécanisme microéconomique exact à l'origine du ralentissement. Il permet toutefois d'ordonner plus clairement ce que les politiques publiques devraient faire, ce qu'elles ne devraient pas conclure trop vite et ce qu'il faut encore mesurer.

1. **Diffuser et adopter davantage dans les entreprises existantes.** Si le coeur du problème se situe dans la PTF au sein des secteurs, il faut mieux cibler des instruments comme le SR&ED, les programmes d'adoption numérique, les marchés publics d'innovation et l'accompagnement managérial vers l'adoption, la diffusion et les investissements complémentaires dans les entreprises en place, surtout les firmes intermédiaires.

2. **Renforcer la concurrence et la mise à l'échelle.** La composition sectorielle ne disparaît pas du diagnostic, mais elle n'en est pas le noyau. Une politique de concurrence plus vigoureuse, moins de barrières au commerce intérieur, et un soutien plus ciblé à l'expansion et à l'exportation des firmes productives sont donc plus prometteurs qu'une simple politique de déplacement sectoriel.

3. **Mesurer au niveau des firmes et des provinces.** Les sections précédentes identifient les branches où les contributions positives à la productivité se sont le plus affaiblies. La prochaine étape est d'y croiser données d'entreprises, pratiques de gestion, adoption technologique et obstacles à l'expansion. Pour le CPP, cela inclut une déclinaison québécoise de cette même décomposition.

TABLE 2 – Niveau de la productivité du travail en 2019, membres originels de l'OCDE (États-Unis = 100)

	Y/L	Prod. résid.	K/Y	K/L
Irlande	179	135	133	270
Norvège	148	128	115	181
Suisse	119	90	132	178
Luxembourg	115	105	109	131
Danemark	109	87	126	152
Autriche	104	77	134	159
Allemagne	103	100	104	109
France	103	76	134	157
Suède	102	78	130	149
Belgique	101	73	138	160
Pays-Bas	101	90	113	120
États-Unis	100	100	100	100
Islande	88	71	125	122
Royaume-Uni	85	74	114	102
Italie	84	62	135	130
Espagne	80	65	124	110
Canada	**77**	**68**	**114**	**94**
Turquie	63	70	90	54
Portugal	54	39	139	87
Grèce	45	32	141	75

Note : Y/L = PIB par heure travaillée, calculé comme $cgdpo/(emp \times avh)$ en 2019. K/Y = composante du ratio services du capital/production, $(K/Y)^{\bar{\alpha}/(1-\bar{\alpha})}$, calculée à partir de ck (services du capital aux PPA courantes, normalisés à États-Unis $= 1$) avec la part du capital américaine en 2019. La productivité résiduelle = Y/L divisé par K/Y. Elle est donc conditionnelle à cette mesure des services du capital. K/L = services du capital par heure travaillée, rapportés au niveau américain. Toutes les colonnes sont indexées aux États-Unis ($= 100$). Échantillon : 20 membres originels de l'OCDE. Source : Penn World Table 11.0.

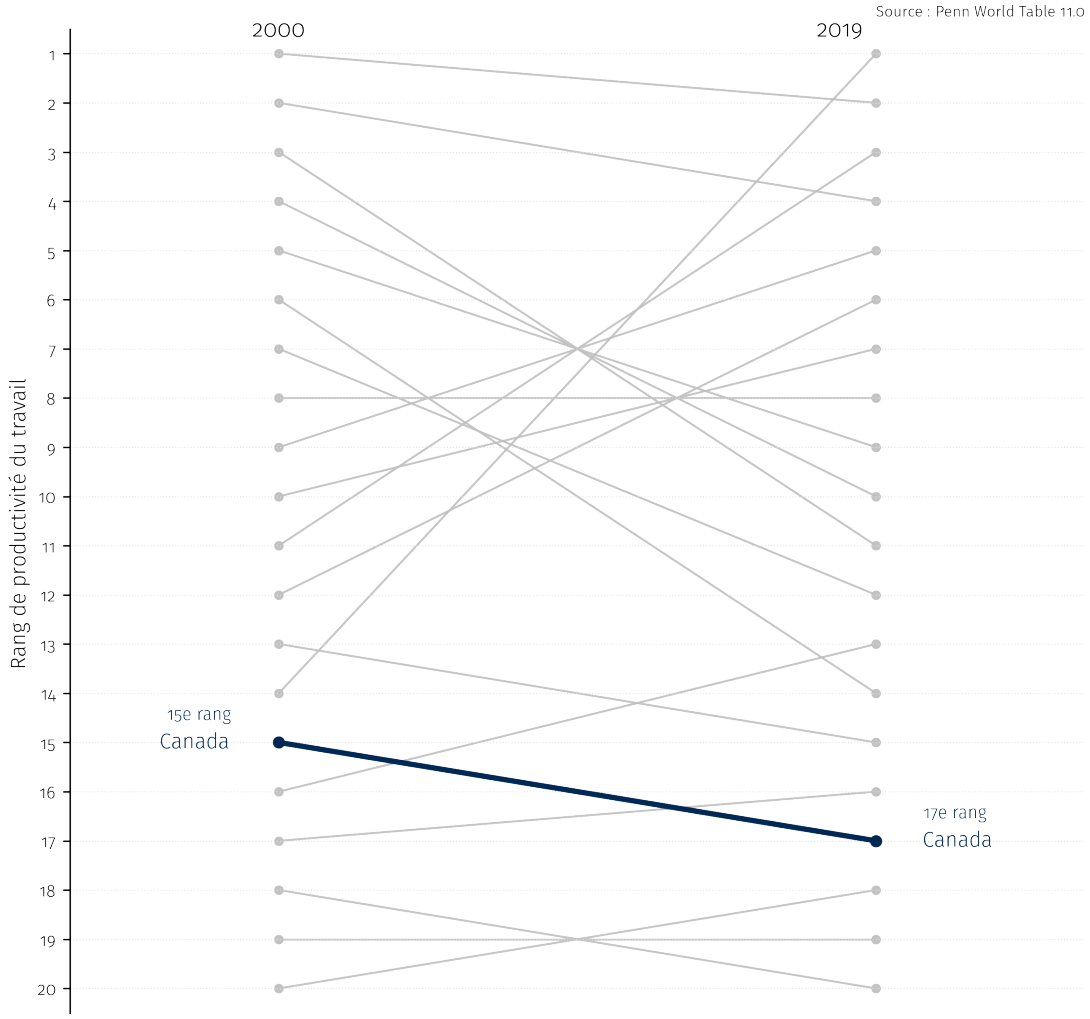

FIGURE 6 – Le Canada recule dans le classement de la productivité du travail entre 2000 et 2019, membres originels de l'OCDE.

Dans cette perspective, la note suggère surtout un ordre de priorité pour le diagnostic public. Avant de chercher à déplacer l'économie d'un secteur à l'autre, il faut d'abord comprendre pourquoi les entreprises canadiennes génèrent moins de gains de productivité qu'auparavant à l'intérieur même des secteurs.

À retenir. La priorité n'est pas d'abord de réallouer l'économie entre secteurs, mais de relancer la diffusion, la concurrence et la montée en gamme à l'intérieur des secteurs.

8. Conclusion

Le message d'ensemble est simple. Entre 1980–2000 et 2000–2019, la croissance de la productivité du travail ralentit de 0,80 point de pourcentage par année. Si le rythme antérieur avait été maintenu, le niveau de productivité du travail serait aujourd'hui environ 16,4 % plus élevé. Ce ralentissement semble d'abord provenir d'une panne de la PTF au sein des industries, et non d'un effondrement du terme capital ni d'une dégradation suffisamment brutale de la composition sectorielle pour tout expliquer. L'ordre des priorités en découle : d'abord comprendre pourquoi les gains de productivité se sont affaiblis à l'intérieur des branches, ensuite identifier les freins microéconomiques dans les secteurs où les contributions positives se sont le plus contractées, puis décliner ce diagnostic au niveau des firmes et du Québec, et seulement ensuite discuter des arbitrages de composition sectorielle.

Références

Baumol, William J., “Macroeconomics of Unbalanced Growth : The Anatomy of Urban Crisis,” *The American Economic Review*, 1967, *57* (3), 415–426.

Diewert, W. Erwin, “Exact and Superlative Index Numbers,” *Journal of Econometrics*, 1976, *4* (2), 115–145.

Hulten, Charles R., “Growth Accounting with Intermediate Inputs,” *The Review of Economic Studies*, 10 1978, *45* (3), 511–518.

A. Méthode

A.1. Dérivation de la décomposition

On part d’une fonction de production agrégée à rendements constants, $Y_t = A_t F(K_t, L_t)$, où F est homogène de degré 1. Par le théorème d’Euler et en définissant la part du capital $\alpha_t = F_K K_t/(F_K K_t + F_L L_t)$, on obtient en taux de croissance : $\mathrm{d}\ln Y_t = \mathrm{d}\ln A_t + \alpha_t \,\mathrm{d}\ln K_t + (1-\alpha_t)\,\mathrm{d}\ln L_t$. En soustrayant $\mathrm{d}\ln L_t$ et en réécrivant $\mathrm{d}\ln(K_t/L_t) = \mathrm{d}\ln(K_t/Y_t) + \mathrm{d}\ln(Y_t/L_t)$, on obtient

$$\Delta \ln\left(\frac{Y}{L}\right) = \frac{1}{1-\bar{\alpha}}\,\Delta \ln A + \frac{\bar{\alpha}}{1-\bar{\alpha}}\,\Delta \ln\left(\frac{K}{Y}\right), \tag{1}$$

où $\bar{\alpha}$ est la part moyenne du capital dans la valeur ajoutée.

A.2. Décomposition à trois termes

En substituant la décomposition de Hulten $\mathrm{d}\ln A_t = \text{Intra} + \text{Baumol}$ dans (1), on obtient la décomposition unifiée du tableau 1 :

$$\Delta \ln\left(\frac{Y}{L}\right) = \underbrace{\frac{1}{1-\bar{\alpha}}\,\text{Intra}}_{\text{PTF intra-industries}} + \underbrace{\frac{1}{1-\bar{\alpha}}\,\text{Baumol}}_{\text{Réallocation}} + \underbrace{\frac{\bar{\alpha}}{1-\bar{\alpha}}\,\Delta \ln\left(\frac{K}{Y}\right)}_{\text{Capital}}.$$

Les trois termes s’additionnent exactement à $\Delta \ln(Y/L)$. Le facteur d’amplification $1/(1-\bar{\alpha}) > 1$ appliqué aux deux premiers termes reflète l’effet indirect de la PTF sur l’accumulation du capital : une hausse de la PTF accroît la productivité marginale du capital, stimulant l’investissement et augmentant Y plus que proportionnellement à A.

A.3. Agrégation par indices de Törnqvist

Les agrégats sont construits par indices de Törnqvist (Diewert, 1976). La PTF agrégée suit le théorème de Hulten (1978) : $\mathrm{d}\ln A_t = \sum_i \bar{S}_{it}\,\mathrm{d}\ln A_{it}$, où $\bar{S}_{it}$ est la moyenne des parts de valeur ajoutée nominale du secteur i en $t-1$ et t. Les agrégats de capital et de travail sont construits de

manière analogue : $\mathrm{d}\ln K_t = \sum_i \bar{\omega}_{it}^K \,\mathrm{d}\ln K_{it}$ et $\mathrm{d}\ln L_t = \sum_i \bar{\omega}_{it}^L \,\mathrm{d}\ln L_{it}$, où $\bar{\omega}_{it}^K$ et $\bar{\omega}_{it}^L$ sont les moyennes des parts de coût du capital et de rémunération du travail. La part agrégée du capital est $\alpha_t = \sum_i$ coût du capital$_{it}$/ $\sum_i$ VA$_{it}$, et $\bar{\alpha}_t = (\alpha_t + \alpha_{t-1})/2$.

A.4. Décomposition de la PTF agrégée

En décomposant les poids courants $\bar{S}_{it}$ autour des poids d'une période de référence S_{i,t_0} :

$$\sum_{t=t_0}^{t_1} \mathrm{d}\ln A_t = \underbrace{\sum_t \sum_i S_{i,t_0} \,\mathrm{d}\ln A_{it}}_{\text{Intra-industries}} + \underbrace{\sum_t \sum_i (\bar{S}_{it} - S_{i,t_0}) \,\mathrm{d}\ln A_{it}}_{\text{Composition (Baumol)}} .$$

Les parts de référence sont réinitialisées au début de chaque sous-période : $t_0 = 1961$ pour 1961–1980, $t_0 = 1980$ pour 1980–2000, et $t_0 = 2000$ pour 2000–2019. Pour la figure des contributions sectorielles à la productivité du travail, on définit ensuite pour chaque industrie i et chaque année t la contribution directe

$$c_{it}^{Y/L} = \frac{S_{i,t_0} \,\mathrm{d}\ln A_{it}}{1-\bar{\alpha}_t} + \frac{(\bar{S}_{it} - S_{i,t_0}) \,\mathrm{d}\ln A_{it}}{1-\bar{\alpha}_t} + \frac{\bar{\alpha}_t}{1-\bar{\alpha}_t} \bar{\omega}_{it}^K \left(\mathrm{d}\ln K_{it} - \mathrm{d}\ln Y_t\right).$$

Les deux premiers termes redonnent respectivement la composante intra-industries et la composante de réallocation. Le troisième répartit le terme agrégé K/Y selon les parts contemporaines de coût du capital, ce qui garantit que $\sum_i c_{it}^{Y/L} = \Delta \ln(Y_t/L_t)$ année par année. Le script offre aussi, en sensibilité, une variante qui répartit le terme capital agrégé selon les parts de coût du capital du début de sous-période. La contribution annualisée de l'industrie i sur une sous-période est alors $\frac{100}{t_1 - t_0} \sum_{t=t_0+1}^{t_1} c_{it}^{Y/L}$. La figure principale ne montre que cette somme totale par industrie, puis retient les cinq contributions les plus élevées et les cinq plus faibles de chaque sous-période.

Les données canadiennes proviennent du tableau 36-10-0217-01 de Statistique Canada, qui fournit des indices de PTF, de capital et de travail pour 39 industries SCIAN couvrant la période 1961–2019. La comparaison internationale utilise la Penn World Table 11.0 pour les 20 membres originels de l'OCDE. Le tableau 2 et la figure 6 mobilisent $cgdpo$, emp, avh, ck et $labsh$ pour construire les niveaux relatifs de Y/L, la composante K/Y, la productivité résiduelle et K/L par rapport aux États-Unis, où ck mesure les services du capital aux PPA courantes. Ces comparaisons internationales fournissent un point de repère harmonisé, mais non une décomposition structurelle pleinement identifiée. Le script `note.py` reproduit l'ensemble des résultats.

A.5. Diagnostic complémentaire avec K/L

Le tableau 3 présente la même décomposition avec K/L plutôt qu'avec K/Y. Il confirme que le capital par travailleur ralentit après 2000, mais cette lecture mélange la cause première — la PTF — et son canal de transmission — l'investissement.

TABLE 3 – Décomposition alternative de la croissance annuelle moyenne de la productivité du travail avec K/L (%)

	1961–2019	1961–1980	1980–2000	**2000–2019**
$\Delta \ln(Y/L)$	1,28	2,01	1,32	**0,52**
Terme PTF intra-ind.	0,78	1,11	0,76	**0,12**
Terme réalloc. (Baumol)	-0,27	-0,08	-0,16	**-0,20**
Terme capital (K/L)	0,77	0,98	0,72	**0,59**

Note : Décomposition alternative avec K/L, pour laquelle $\Delta \ln(Y/L) = \Delta \ln A + \bar{\alpha}\, \Delta \ln(K/L)$. Contrairement à la version principale avec K/Y, cette variante attribue une partie de l'accumulation de capital induite par la PTF à la composante capital. Les trois composantes s'additionnent exactement à $\Delta \ln(Y/L)$. Source : Statistique Canada, tableau 36-10-0217-01.