UNIVERSIDAD NACIONAL DEL CALLAO

Facultad de Ingeniería Industrial y de Sistemas

Escuela Profesional de Ingeniería de Sistemas

MONOGRAFÍA

"VALUACIÓN DE EXISTENCIAS EN LA CONTABILIDAD EMPRESARIAL"

Grupo 1

Villanueva Jhon

Mishti Oscar

Tolentino Adrián

Becerra Piero

Curso: Contabilidad Empresarial

Docente: Mg. C.P.C. Janeth Magaly Zevallos Vera

Semestre Académico: 2026-A

Callao – Perú

2026

I. INTRODUCCIÓN

- 1.1 Contextualización de la valuación de existencias: La valuación de existencias constituye un procedimiento contable fundamental para determinar el valor económico de los bienes que posee una empresa dentro de sus operaciones comerciales y financieras. Según las Normas Internacionales de Información Financiera, los inventarios deben medirse al costo o al valor neto realizable, el que resulte menor, con el propósito de presentar información financiera razonable y confiable. En la actualidad, las organizaciones requieren mecanismos de control contable que permitan administrar adecuadamente sus recursos y optimizar la toma de decisiones empresariales. En este contexto, la valuación de existencias se relaciona directamente con los componentes financieros que conforman la estructura económica de una entidad.
- 1.2 Importancia de las existencias en la contabilidad empresarial: Las existencias representan activos esenciales para el desarrollo operativo de las empresas, debido a que participan en los procesos de producción, comercialización y prestación de servicios. De acuerdo con la NIC 2 Inventarios, la adecuada valorización de las existencias permite reflejar con precisión los costos de adquisición, transformación y otros costos necesarios para su utilización o venta. Desde la perspectiva contable, una incorrecta valuación puede generar distorsiones en los estados financieros y afectar indicadores económicos como la liquidez, rentabilidad y solvencia empresarial. Por ello, las organizaciones implementan procedimientos y sistemas de control que aseguren el registro correcto de sus inventarios y componentes financieros.
- 1.3 Relación entre inventarios y estados financieros: Los inventarios mantienen una relación directa con los estados financieros debido a que forman parte de los activos corrientes y participan en la determinación del costo de ventas y utilidad del ejercicio. Según el Marco Conceptual de las NIIF, los estados financieros deben presentar información relevante y fielmente representada para facilitar la toma de decisiones económicas por parte de los usuarios internos y externos. En ese sentido, la valuación de existencias influye en la presentación del estado de situación financiera y del estado de resultados, afectando el reconocimiento de activos, pasivos y patrimonio. Esta relación evidencia la necesidad de aplicar criterios contables adecuados para garantizar transparencia y confiabilidad en la información financiera.
- 1.4 Aplicación en organizaciones empresariales: Las organizaciones empresariales utilizan procedimientos de valuación de existencias para controlar sus recursos, registrar operaciones comerciales y evaluar su situación económica en diferentes periodos contables. Actualmente, muchas empresas integran sistemas de información contable y plataformas ERP que automatizan el control de inventarios y permiten obtener reportes financieros en tiempo real. Desde el enfoque de Ingeniería de Sistemas, la integración de tecnologías de información en los procesos contables contribuye a mejorar la eficiencia operativa, reducir errores y fortalecer el control

interno de las organizaciones. Por consiguiente, la valuación de existencias no solo posee importancia contable, sino también relevancia tecnológica y estratégica en el entorno empresarial moderno.

II. PLANTEAMIENTO DEL PROBLEMA

- 2.1 Descripción del problema: En numerosas organizaciones empresariales se presentan deficiencias en el registro y control de las existencias, debido a la incorrecta aplicación de criterios contables relacionados con activos, pasivos y patrimonio. Diversos estudios contables señalan que una inadecuada valuación de existencias puede ocasionar errores en la determinación de costos, utilidades y presentación de los estados financieros, afectando la toma de decisiones gerenciales y financieras. En muchas empresas, la falta de sistemas de control y procedimientos adecuados genera inconsistencias en la información económica, reduciendo la confiabilidad de los reportes contables. Esta situación evidencia la necesidad de analizar los componentes contables vinculados a la valuación de existencias y su impacto en la estructura financiera empresarial.
- 2.2 Problema general: ¿De qué manera la valuación de existencias y sus componentes contables influyen en la correcta presentación de la información financiera dentro de las organizaciones empresariales?
- 2.3 Problemas específicos:
  - ¿Cuál es la importancia de los activos corrientes en la valuación de existencias y el control financiero empresarial?
  - ¿Cómo participan los activos no corrientes en la estructura económica y operativa de una organización?
  - ¿De qué manera los pasivos corrientes y pasivos no corrientes afectan la situación financiera de la empresa?
  - ¿Cuál es la función del patrimonio dentro de la ecuación contable y la estabilidad financiera empresarial?
  - ¿Cómo contribuyen los sistemas de información contable al control y registro adecuado de las existencias?

III. OBJETIVOS

- 3.1 Objetivo general:
  Analizar la valuación de existencias en la contabilidad empresarial mediante el estudio de los activos corrientes, activos no corrientes, pasivos corrientes, pasivos no corrientes y patrimonio, con la finalidad de comprender su importancia en la elaboración e interpretación de los estados financieros dentro de las organizaciones.
- 3.2 Objetivos específicos:
  - Identificar las características y funciones de los activos corrientes dentro de la valuación de existencias y su relación con la liquidez empresarial.

- Describir la importancia de los activos no corrientes en la estructura financiera y contable de una organización.
- Explicar la función de los pasivos corrientes y pasivos no corrientes en el control de obligaciones financieras empresariales.
- Analizar la participación del patrimonio como componente fundamental en la situación económica de la empresa.
- Relacionar la valuación de existencias con la correcta presentación de los estados financieros y la toma de decisiones empresariales.
- Comprender la aplicación de los sistemas de información contable en el registro y control de existencias dentro de las organizaciones modernas.

IV. JUSTIFICACIÓN

- 4.1 Justificación académica: La presente monografía se justifica académicamente porque permite fortalecer los conocimientos relacionados con la valuación de existencias y los componentes financieros que intervienen en la contabilidad empresarial. Según la Norma Internacional de Contabilidad NIC 2 Inventarios, la correcta medición y reconocimiento de las existencias contribuye a la elaboración de estados financieros razonables y comparables dentro de las organizaciones. Desde el ámbito universitario, el estudio de activos, pasivos y patrimonio favorece la comprensión de los principios contables aplicados en la gestión empresarial y en la interpretación de información financiera. En consecuencia, el desarrollo de esta investigación permite integrar conceptos teóricos y prácticos necesarios para la formación profesional en Ingeniería de Sistemas y gestión organizacional.
- 4.2 Justificación Empresarial: La investigación posee importancia empresarial debido a que la valuación de existencias influye directamente en el control financiero, la determinación de costos y la toma de decisiones dentro de las organizaciones. Diversos estudios financieros señalan que una incorrecta valorización de inventarios puede generar pérdidas económicas, errores tributarios y distorsiones en los estados financieros empresariales. En el entorno competitivo actual, las empresas requieren procedimientos contables eficientes que garanticen información confiable para evaluar liquidez, rentabilidad y solvencia económica. Por esta razón, el análisis de los componentes contables relacionados con las existencias contribuye a fortalecer el control interno y mejorar la gestión administrativa y financiera de las entidades.
- 4.3 Justificación tecnológica: La presente monografía también posee justificación tecnológica porque las organizaciones modernas utilizan sistemas de información contable y plataformas digitales para automatizar el registro y control de existencias. Actualmente, herramientas ERP y bases de datos empresariales permiten procesar operaciones contables en tiempo real, reduciendo errores operativos y optimizando la administración financiera de las empresas. Desde la perspectiva de Ingeniería de Sistemas, la integración tecnológica en los procesos contables mejora la eficiencia

organizacional y facilita el acceso oportuno a información económica confiable. En ese sentido, el estudio de la valuación de existencias permite comprender la importancia de las tecnologías de información en el desarrollo de sistemas empresariales modernos.

V. MARCO TEÓRICO

- 5.1 Concepto de valuación de existencias: La valuación de existencias constituye un procedimiento contable utilizado para determinar el valor económico de los bienes almacenados dentro de una organización empresarial. Según la Norma Internacional de Contabilidad NIC 2 Inventarios, las existencias deben medirse al costo o al valor neto realizable, considerando el menor de ambos valores para garantizar información financiera razonable. En el ámbito contable, este proceso permite registrar adecuadamente los bienes destinados a la venta, producción o consumo dentro de las operaciones empresariales. Por ello, la valuación de existencias representa un elemento fundamental para la gestión financiera y el control económico de las organizaciones.
  Las existencias comprenden mercaderías, productos terminados, materias primas y suministros que forman parte de las actividades operativas de la empresa. Diversos autores contables señalan que la correcta valorización de inventarios contribuye a reflejar de manera precisa el costo de ventas y la utilidad obtenida durante un periodo económico. Desde una perspectiva financiera, la valuación permite identificar el valor real de los activos corrientes y mejorar la confiabilidad de los estados financieros empresariales. En consecuencia, las organizaciones implementan métodos y procedimientos contables que aseguren un adecuado control y medición de sus inventarios.
- 5.2 Importancia de la valuación contable: La valuación contable posee gran importancia porque permite determinar el valor monetario de los recursos económicos que conforman la estructura financiera de una empresa. Según Horngren (2010), la contabilidad financiera proporciona información útil para la toma de decisiones relacionadas con costos, inversiones y control administrativo. En el contexto empresarial, una adecuada valorización contribuye a mejorar la transparencia financiera y facilita el análisis económico de las operaciones realizadas por la organización. De esta manera, la valuación contable fortalece la confiabilidad y razonabilidad de la información presentada en los estados financieros.
  La aplicación correcta de procedimientos contables también permite prevenir errores en el cálculo de utilidades, costos y obligaciones tributarias. Diversos estudios financieros indican que una incorrecta valorización puede afectar la liquidez, rentabilidad y solvencia económica de las empresas, generando riesgos administrativos y financieros. Actualmente, las organizaciones requieren sistemas contables eficientes que garanticen información precisa para cumplir con normas nacionales e internacionales de contabilidad. En consecuencia, la valuación contable constituye una herramienta esencial para la gestión financiera y el control interno empresarial.
- 5.3 Estados financieros:

Los estados financieros son documentos contables que presentan la situación económica y financiera de una empresa durante un periodo determinado. De acuerdo con el Marco Conceptual de las Normas Internacionales de Información Financiera, estos reportes deben proporcionar información relevante, confiable y comprensible para los usuarios internos y externos. Dentro de las organizaciones, los estados financieros permiten analizar resultados económicos, obligaciones financieras y disponibilidad de recursos empresariales. Por ello, constituyen instrumentos fundamentales para la toma de decisiones gerenciales y administrativas.

Entre los principales estados financieros se encuentran el Estado de Situación Financiera, el Estado de Resultados, el Estado de Cambios en el Patrimonio y el Estado de Flujo de Efectivo. Según Warren (2009), estos informes reflejan la relación existente entre activos, pasivos, patrimonio, ingresos y gastos de una organización empresarial. Desde la perspectiva contable, la valuación de existencias influye directamente en la presentación del costo de ventas y en la determinación de utilidades del ejercicio económico. En consecuencia, la adecuada elaboración de estados financieros permite evaluar el desempeño económico y financiero de la empresa.

- 5.4 Relación entre activos, pasivos y patrimonio:
- Los activos, pasivos y patrimonio representan los principales componentes de la estructura financiera de una organización empresarial. Según el principio fundamental de la ecuación contable, los activos son iguales a la suma de los pasivos y el patrimonio, permitiendo mantener equilibrio en los registros financieros de la empresa. Desde el ámbito contable, los activos comprenden los recursos económicos controlados por la entidad, mientras que los pasivos representan obligaciones financieras asumidas frente a terceros. En ese sentido, el patrimonio refleja la participación económica de los propietarios dentro de la organización.

  La relación entre estos componentes permite interpretar la situación financiera y la capacidad operativa de una empresa en un periodo determinado. Diversos análisis contables señalan que una adecuada administración de activos y pasivos contribuye a mejorar indicadores de liquidez, solvencia y rentabilidad empresarial. Dentro de la valuación de existencias, los inventarios forman parte de los activos corrientes y participan directamente en el cálculo del patrimonio y resultados financieros. Por consiguiente, la correcta gestión de estos elementos favorece la estabilidad económica y financiera de las organizaciones.
- 5.5 Normas Internacionales de Contabilidad aplicadas a inventarios:

  Las Normas Internacionales de Contabilidad establecen criterios técnicos para el reconocimiento, medición y presentación de inventarios dentro de los estados financieros empresariales. La NIC 2 Inventarios dispone que las existencias deben valorarse considerando costos de adquisición, transformación y otros costos necesarios para su utilización o comercialización. Desde la perspectiva financiera, estas normas buscan garantizar uniformidad y transparencia en la información contable presentada

por las organizaciones. En consecuencia, las empresas aplican procedimientos estandarizados para asegurar el adecuado registro de sus inventarios.

La NIC 2 también establece que métodos como PEPS y Promedio Ponderado pueden emplearse para determinar el costo de inventarios, mientras que el método UEPS no es aceptado por las NIIF. Diversos organismos internacionales consideran que la aplicación de estas normas fortalece la comparabilidad y confiabilidad de los estados financieros a nivel global. En el entorno empresarial moderno, el cumplimiento de estándares internacionales permite mejorar procesos de auditoría, control financiero y toma de decisiones económicas. Por ello, las Normas Internacionales de Contabilidad constituyen una base fundamental para la adecuada valuación de existencias.

- 5.6 Control y registro de existencias:

  El control y registro de existencias comprende el conjunto de procedimientos administrativos y contables destinados a supervisar el ingreso, almacenamiento y salida de bienes dentro de una organización empresarial. Según Flores (2012), el adecuado control de inventarios permite mantener información actualizada sobre cantidades, costos y movimientos de productos en los almacenes empresariales. Desde el ámbito financiero, estos procedimientos contribuyen a reducir pérdidas económicas, evitar errores contables y fortalecer el control interno institucional. En ese contexto, las organizaciones implementan sistemas de control que aseguren precisión y confiabilidad en sus registros de existencias.

  Actualmente, muchas empresas utilizan sistemas informáticos y plataformas ERP para automatizar el registro contable y la administración de inventarios en tiempo real. Diversos estudios tecnológicos señalan que la digitalización de procesos contables mejora la eficiencia operativa y optimiza la gestión de información financiera dentro de las organizaciones. Desde la perspectiva de Ingeniería de Sistemas, la integración de bases de datos y sistemas de información contable facilita el monitoreo de existencias y la generación de reportes financieros automatizados. Por consiguiente, el control y registro de existencias representan procesos esenciales para la sostenibilidad financiera y administrativa empresarial.

VI. COMPONENTES DE LA VALUACIÓN DE EXISTENCIAS

- 6.1 Activos corrientes: Los activos corrientes representan los recursos económicos que una empresa espera convertir en efectivo o consumir dentro de un periodo menor a un año. Según las Normas Internacionales de Información Financiera, estos activos incluyen efectivo, cuentas por cobrar, inventarios y otros bienes utilizados en las operaciones comerciales diarias. Desde la perspectiva contable, los activos corrientes participan directamente en la liquidez y capacidad operativa de la organización empresarial. En consecuencia, su adecuada administración permite mantener estabilidad financiera y continuidad en las actividades económicas de la empresa.

  La valuación de existencias mantiene estrecha relación con los activos corrientes debido a que los inventarios forman parte de este grupo contable. Diversos análisis

financieros señalan que una incorrecta valorización de activos corrientes puede afectar el cálculo del capital de trabajo y la interpretación de los estados financieros. Actualmente, las empresas implementan procedimientos contables y sistemas de control que aseguran precisión en el registro de estos recursos económicos. Por ello, los activos corrientes constituyen elementos fundamentales dentro de la estructura financiera empresarial.

- 6.1.1 Caja y bancos: La cuenta caja y bancos comprende el efectivo disponible y los depósitos financieros que posee una empresa para realizar operaciones económicas y comerciales. Según el Plan Contable General Empresarial, este componente representa uno de los activos más líquidos dentro de la estructura financiera organizacional. Desde el ámbito contable, el adecuado control de caja y bancos permite registrar ingresos, egresos y movimientos financieros de manera ordenada y verificable. En consecuencia, la administración eficiente de estos recursos contribuye al control financiero y la toma de decisiones empresariales.

  Las organizaciones implementan mecanismos de conciliación bancaria y sistemas de control interno para garantizar transparencia en el manejo de efectivo. Diversos estudios financieros indican que un deficiente control de caja puede generar pérdidas económicas, errores contables y riesgos administrativos dentro de la empresa. Actualmente, los sistemas informáticos contables permiten automatizar el registro de operaciones bancarias y mejorar la seguridad financiera institucional. Por ello, la cuenta caja y bancos representa un componente esencial para la estabilidad económica de las organizaciones.
- 6.1.2 Cuentas por cobrar: Las cuentas por cobrar representan derechos de cobro que posee la empresa como resultado de ventas a crédito o servicios prestados a clientes. Según Warren (2009), este componente contable forma parte de los activos corrientes debido a que se espera su recuperación dentro del ciclo operativo empresarial. Desde la perspectiva financiera, las cuentas por cobrar permiten incrementar las ventas comerciales y fortalecer relaciones económicas con los clientes. En ese sentido, su adecuada administración favorece la liquidez y sostenibilidad financiera de la organización.

  El control de cuentas por cobrar requiere procedimientos contables que permitan verificar plazos de pago, saldos pendientes y recuperación de créditos comerciales. Diversos estudios administrativos señalan que una deficiente gestión de cobranzas puede afectar el flujo de efectivo y aumentar riesgos financieros empresariales. Actualmente, muchas organizaciones utilizan sistemas ERP y bases de datos para monitorear operaciones crediticias y automatizar reportes de cobranza. Por consiguiente, las cuentas por cobrar constituyen elementos importantes dentro de la gestión financiera y contable empresarial.
- 6.1.3 Inventarios: Los inventarios comprenden bienes destinados a la venta, producción o consumo dentro de las operaciones económicas de una empresa. Según la NIC 2

Inventarios, estos activos deben valorarse considerando costos de adquisición, transformación y otros costos necesarios para su utilización o comercialización. Desde el ámbito contable, los inventarios participan directamente en el cálculo del costo de ventas y en la determinación de utilidades empresariales. En consecuencia, la correcta valuación de inventarios permite presentar información financiera razonable y confiable.

Las organizaciones utilizan métodos de valuación como PEPS y Promedio Ponderado para determinar el valor de sus existencias dentro de los estados financieros. Diversos estudios financieros señalan que una incorrecta valorización de inventarios puede generar distorsiones económicas y afectar la toma de decisiones empresariales. Actualmente, las empresas implementan sistemas automatizados de control de almacenes para mejorar el registro y seguimiento de productos en tiempo real. Por ello, los inventarios representan uno de los componentes más relevantes dentro de la contabilidad empresarial.

- 6.2 Activos no corrientes: Los activos no corrientes representan bienes y recursos económicos destinados a ser utilizados por la empresa durante periodos mayores a un año. Según las Normas Internacionales de Contabilidad, este grupo incluye propiedades, maquinaria, equipos y activos intangibles necesarios para el desarrollo de actividades empresariales. Desde la perspectiva financiera, estos recursos contribuyen a la capacidad productiva y operativa de la organización en el largo plazo. En consecuencia, los activos no corrientes constituyen elementos fundamentales para el crecimiento y sostenibilidad empresarial.

  La administración adecuada de activos no corrientes permite optimizar inversiones y mejorar el valor económico de la organización. Diversos estudios contables señalan que la depreciación y amortización de estos activos influyen directamente en la presentación de los estados financieros y en el cálculo de resultados económicos. Actualmente, muchas empresas utilizan sistemas tecnológicos para controlar adquisiciones, mantenimiento y valorización de activos fijos institucionales. Por ello, los activos no corrientes representan recursos estratégicos dentro de la estructura financiera empresarial.
- 6.2.1 Propiedad, planta y equipo: La propiedad, planta y equipo comprende activos tangibles utilizados por la empresa para la producción, almacenamiento o prestación de servicios empresariales. Según la NIC 16 Propiedad, Planta y Equipo, estos bienes deben reconocerse inicialmente al costo y depreciarse durante su vida útil estimada. Desde la perspectiva contable, este componente incluye terrenos, edificios, maquinaria, vehículos y equipos utilizados en las operaciones organizacionales. En consecuencia, su adecuada administración permite garantizar continuidad y eficiencia en las actividades empresariales.

  Las empresas aplican procedimientos de depreciación para distribuir el costo de los activos tangibles durante su periodo de utilización económica. Diversos análisis

financieros indican que una incorrecta valorización de propiedad, planta y equipo puede afectar la razonabilidad de los estados financieros empresariales. Actualmente, los sistemas informáticos facilitan el control de activos fijos y automatizan cálculos de depreciación y mantenimiento institucional. Por ello, este componente constituye un recurso esencial para la capacidad operativa de las organizaciones.

- 6.2.2 Activos intangibles: Los activos intangibles representan bienes no físicos que generan beneficios económicos futuros para la empresa. Según la NIC 38 Activos Intangibles, este grupo incluye software, licencias, patentes, marcas y derechos utilizados dentro de las actividades organizacionales. Desde el ámbito empresarial, los activos intangibles contribuyen al desarrollo tecnológico, innovación y competitividad institucional. En consecuencia, su adecuada valorización permite reflejar correctamente el patrimonio económico de la organización.

  Las organizaciones realizan procesos de amortización para distribuir el valor de los activos intangibles durante su periodo de vida útil. Diversos estudios financieros señalan que el crecimiento tecnológico ha incrementado la importancia de los activos digitales y sistemas informáticos dentro de las empresas modernas. Actualmente, muchas organizaciones consideran al software y a las plataformas tecnológicas como recursos estratégicos para mejorar eficiencia operativa y control empresarial. Por ello, los activos intangibles representan componentes relevantes en la estructura financiera contemporánea.
- 6.3 Pasivos corrientes: Los pasivos corrientes representan obligaciones financieras que la empresa debe cancelar dentro de un periodo menor a un año. Según el Marco Conceptual de las NIIF, estas obligaciones incluyen deudas comerciales, tributos pendientes y préstamos de corto plazo relacionados con las operaciones empresariales. Desde la perspectiva contable, los pasivos corrientes participan directamente en la determinación de liquidez y capacidad de pago organizacional. En consecuencia, su adecuado control permite mantener estabilidad financiera y cumplimiento de obligaciones económicas.

  Las empresas implementan procedimientos administrativos y contables para controlar vencimientos y pagos relacionados con sus pasivos corrientes. Diversos estudios financieros señalan que un exceso de obligaciones de corto plazo puede generar riesgos económicos y afectar la solvencia empresarial. Actualmente, los sistemas de información contable facilitan el monitoreo de pagos y mejoran la planificación financiera institucional. Por ello, los pasivos corrientes constituyen componentes esenciales dentro de la estructura financiera empresarial.
- 6.3.1 Obligaciones de corto plazo: Las obligaciones de corto plazo comprenden deudas y compromisos financieros que deben cancelarse dentro del ciclo operativo anual de la empresa. Según Warren (2009), este componente incluye préstamos bancarios, cuentas por pagar y obligaciones comerciales relacionadas con proveedores y entidades financieras. Desde el ámbito empresarial, estas obligaciones permiten financiar

operaciones y mantener continuidad en las actividades económicas institucionales. En consecuencia, su adecuada administración favorece el equilibrio financiero y operativo de la organización.

El control de obligaciones de corto plazo requiere mecanismos de planificación financiera que permitan cumplir pagos oportunamente y evitar sanciones económicas. Diversos análisis contables indican que una deficiente gestión de deudas puede afectar el flujo de efectivo y generar problemas de liquidez empresarial. Actualmente, muchas organizaciones utilizan software financiero para monitorear cronogramas de pagos y obligaciones crediticias en tiempo real. Por ello, las obligaciones de corto plazo representan elementos relevantes en la gestión financiera empresarial.

- 6.3.2 Tributos por pagar: Los tributos por pagar representan obligaciones tributarias que la empresa mantiene con el Estado como resultado de sus operaciones económicas y comerciales. Según la normativa tributaria peruana, estos tributos incluyen impuestos, contribuciones y retenciones relacionadas con actividades empresariales. Desde la perspectiva contable, el adecuado registro de obligaciones tributarias permite garantizar transparencia financiera y cumplimiento legal institucional. En consecuencia, las empresas implementan procedimientos contables que aseguren precisión en la determinación y pago de tributos.

  Las organizaciones utilizan sistemas contables y plataformas electrónicas para registrar operaciones tributarias y cumplir con las disposiciones fiscales establecidas por la administración tributaria. Diversos estudios financieros indican que errores en el cálculo de tributos pueden generar sanciones económicas y contingencias legales empresariales. Actualmente, la automatización de procesos tributarios contribuye a mejorar eficiencia administrativa y control financiero institucional. Por ello, los tributos por pagar constituyen obligaciones fundamentales dentro de la contabilidad empresarial.
- 6.4 Pasivos no corrientes: Los pasivos no corrientes representan obligaciones financieras cuyo vencimiento supera un periodo mayor a un año dentro de las operaciones empresariales. Según las Normas Internacionales de Información Financiera, este grupo incluye préstamos bancarios de largo plazo, bonos y otras obligaciones financieras institucionales. Desde la perspectiva económica, estos pasivos permiten financiar proyectos de inversión y expansión empresarial a largo plazo. En consecuencia, su adecuada administración favorece el crecimiento y sostenibilidad financiera organizacional.

  La gestión de pasivos no corrientes requiere planificación financiera y evaluación constante de capacidad de pago empresarial. Diversos estudios contables señalan que una estructura adecuada de financiamiento permite equilibrar riesgos financieros y optimizar recursos económicos institucionales. Actualmente, las organizaciones utilizan herramientas tecnológicas para controlar cronogramas de pago y obligaciones

financieras de largo plazo. Por ello, los pasivos no corrientes representan componentes importantes dentro de la estructura financiera empresarial.

- 6.4.1 Deudas financieras: Las deudas financieras comprenden obligaciones adquiridas con entidades bancarias o instituciones crediticias para financiar actividades empresariales. Según Horngren (2010), este tipo de financiamiento permite obtener recursos económicos necesarios para inversiones, adquisición de activos y expansión organizacional. Desde el ámbito financiero, las deudas representan instrumentos que facilitan el crecimiento empresarial cuando son administradas adecuadamente. En consecuencia, las empresas requieren estrategias de control y planificación para mantener estabilidad económica.

  Las organizaciones deben evaluar tasas de interés, plazos y condiciones financieras antes de asumir obligaciones crediticias de largo plazo. Diversos análisis económicos indican que un exceso de endeudamiento puede afectar rentabilidad y solvencia empresarial en periodos futuros. Actualmente, los sistemas financieros digitales permiten monitorear créditos, intereses y cronogramas de pago con mayor precisión administrativa. Por ello, las deudas financieras constituyen elementos relevantes dentro de la gestión económica institucional.
- 6.4.2 Obligaciones de largo plazo: Las obligaciones de largo plazo representan compromisos financieros cuyo vencimiento se realizará en periodos superiores a un año. Según las Normas Internacionales de Contabilidad, este grupo incluye arrendamientos financieros, bonos corporativos y préstamos institucionales de larga duración. Desde la perspectiva empresarial, estas obligaciones permiten financiar proyectos estratégicos relacionados con crecimiento y modernización organizacional. En consecuencia, las empresas deben administrar adecuadamente estos compromisos para mantener sostenibilidad financiera.

  El control de obligaciones de largo plazo requiere planificación económica y evaluación periódica de capacidad financiera institucional. Diversos estudios financieros señalan que una correcta gestión de financiamiento contribuye a fortalecer la estabilidad económica y mejorar la competitividad empresarial. Actualmente, las organizaciones utilizan herramientas tecnológicas para proyectar pagos futuros y optimizar recursos financieros corporativos. Por ello, las obligaciones de largo plazo representan componentes esenciales dentro de la estructura económica empresarial.
- 6.5 Patrimonio: El patrimonio representa la participación económica de los propietarios dentro de la empresa después de deducir todos los pasivos existentes. Según el Marco Conceptual de las NIIF, este componente refleja los recursos propios que posee la organización y constituye un indicador de estabilidad financiera empresarial. Desde la perspectiva contable, el patrimonio está conformado por capital social, reservas y resultados acumulados obtenidos durante las operaciones económicas. En consecuencia, su adecuada administración permite fortalecer crecimiento y sostenibilidad institucional.

El patrimonio mantiene relación directa con la ecuación contable y con la capacidad financiera de la organización empresarial. Diversos análisis económicos indican que un patrimonio sólido contribuye a mejorar la confianza de inversionistas, entidades financieras y usuarios de información contable. Actualmente, las empresas utilizan reportes financieros y sistemas contables para monitorear variaciones patrimoniales y resultados económicos institucionales. Por ello, el patrimonio constituye uno de los componentes más importantes dentro de la estructura financiera empresarial.

- 6.5.1 Capital social: El capital social representa los aportes económicos realizados por los socios o accionistas para la constitución y funcionamiento de la empresa. Según la normativa societaria, este componente puede estar conformado por dinero, bienes o derechos valorizados económicamente. Desde el ámbito empresarial, el capital social constituye la base financiera inicial que permite desarrollar actividades comerciales y productivas. En consecuencia, su adecuada administración contribuye a fortalecer estabilidad y crecimiento organizacional.

  Las empresas registran el capital social dentro del patrimonio para reflejar la participación económica de los propietarios en la organización. Diversos estudios financieros indican que un adecuado nivel de capital permite mejorar capacidad operativa y acceso a financiamiento empresarial. Actualmente, las organizaciones utilizan sistemas contables digitales para controlar aportes societarios y modificaciones patrimoniales institucionales. Por ello, el capital social representa un componente fundamental dentro de la estructura financiera empresarial.
- 6.5.2 Reservas: Las reservas representan utilidades retenidas por la empresa con la finalidad de fortalecer estabilidad financiera y afrontar contingencias económicas futuras. Según las normas contables y societarias, estas reservas pueden ser legales, estatutarias o voluntarias dependiendo de las disposiciones organizacionales. Desde la perspectiva financiera, las reservas permiten mejorar solvencia y capacidad de respuesta ante riesgos empresariales. En consecuencia, constituyen mecanismos importantes para garantizar sostenibilidad económica institucional.

  Las organizaciones destinan parte de sus utilidades a reservas con el propósito de fortalecer patrimonio y financiar futuras inversiones empresariales. Diversos análisis económicos señalan que una adecuada política de reservas mejora confianza financiera y estabilidad corporativa. Actualmente, los sistemas contables automatizados permiten registrar movimientos patrimoniales y controlar distribución de utilidades organizacionales. Por ello, las reservas representan componentes relevantes dentro del patrimonio empresarial.
- 6.5.3 Resultados acumulados: Los resultados acumulados representan utilidades o pérdidas obtenidas por la empresa durante ejercicios económicos anteriores y que permanecen dentro del patrimonio institucional. Según Warren (2009), este componente refleja el desempeño financiero histórico de la organización empresarial y su capacidad de generar beneficios económicos sostenibles. Desde la perspectiva

contable, los resultados acumulados participan en la evaluación financiera y en la toma de decisiones organizacionales. En consecuencia, su análisis permite interpretar la evolución económica de la empresa.

Las organizaciones utilizan reportes financieros y estados de resultados para determinar variaciones en utilidades acumuladas y evaluar rentabilidad empresarial. Diversos estudios financieros indican que resultados positivos fortalecen el patrimonio y mejoran capacidad de inversión institucional. Actualmente, los sistemas de información contable permiten automatizar cálculos financieros y generar reportes históricos de desempeño económico organizacional. Por ello, los resultados acumulados constituyen elementos esenciales dentro de la estabilidad financiera empresarial.

VII. APLICACIÓN EN INGENIERÍA DE SISTEMAS

- 7.1 Sistemas de información contable: Los sistemas de información contable representan herramientas tecnológicas diseñadas para registrar, procesar y almacenar información financiera dentro de una organización empresarial. Según diversos estudios de gestión empresarial, estos sistemas permiten integrar procesos contables relacionados con compras, ventas, inventarios y elaboración de estados financieros en una sola plataforma digital. Desde la perspectiva de Ingeniería de Sistemas, los sistemas contables facilitan la automatización de operaciones y mejoran la precisión en el procesamiento de información económica institucional. En consecuencia, las organizaciones utilizan estas tecnologías para optimizar la administración financiera y fortalecer el control interno empresarial.

  La implementación de sistemas de información contable contribuye a reducir errores operativos y mejorar la eficiencia en el manejo de datos financieros. Actualmente, muchas empresas utilizan software especializado que permite generar reportes contables en tiempo real y supervisar movimientos económicos de manera automatizada. Desde el ámbito tecnológico, la integración de herramientas informáticas con procesos contables favorece la toma de decisiones estratégicas y el análisis financiero organizacional. Por ello, los sistemas de información contable constituyen recursos fundamentales dentro de la gestión empresarial moderna.
- 7.2 Automatización del control de existencias: La automatización del control de existencias consiste en la utilización de herramientas tecnológicas para supervisar el ingreso, almacenamiento y salida de inventarios dentro de una empresa. Diversos estudios empresariales indican que los sistemas automatizados permiten mejorar la precisión en el registro de productos y reducir pérdidas ocasionadas por errores humanos o deficiencias administrativas. Desde la perspectiva de Ingeniería de Sistemas, la automatización contribuye a optimizar procesos logísticos y fortalecer el control operativo institucional. En consecuencia, las organizaciones implementan tecnologías digitales para garantizar eficiencia y confiabilidad en la administración de inventarios.

Actualmente, las empresas utilizan códigos de barras, lectores electrónicos y sistemas integrados que permiten monitorear existencias en tiempo real. Según investigaciones tecnológicas, la automatización del control de inventarios mejora la productividad empresarial y facilita la generación de reportes financieros actualizados. Desde el ámbito contable, estos sistemas permiten registrar operaciones de manera rápida y segura, fortaleciendo la transparencia financiera organizacional. Por ello, la automatización representa una herramienta estratégica para el control y gestión eficiente de existencias empresariales.

- 7.3 ERP y gestión Empresarial: Los sistemas ERP (Enterprise Resource Planning) son plataformas tecnológicas que integran diferentes áreas funcionales de una empresa dentro de un único sistema de información. Según estudios de gestión organizacional, estas herramientas permiten administrar procesos relacionados con contabilidad, inventarios, recursos humanos, logística y producción empresarial. Desde la perspectiva de Ingeniería de Sistemas, los ERP facilitan la integración de datos y mejoran la comunicación entre las distintas áreas organizacionales. En consecuencia, las empresas implementan estos sistemas para optimizar recursos y fortalecer la gestión empresarial.

  La aplicación de sistemas ERP en la valuación de existencias permite automatizar registros contables y supervisar inventarios en tiempo real. Diversos análisis tecnológicos señalan que estas plataformas contribuyen a mejorar la eficiencia operativa y reducir inconsistencias en la información financiera institucional. Actualmente, muchas organizaciones utilizan ERP debido a su capacidad para generar reportes automatizados y facilitar la toma de decisiones gerenciales. Por ello, los sistemas ERP constituyen herramientas fundamentales dentro de la administración empresarial moderna.
- 7.4 Importancia de las bases de datos contables: Las bases de datos contables representan estructuras tecnológicas destinadas al almacenamiento, organización y procesamiento de información financiera empresarial. Según investigaciones en sistemas de información, estas bases permiten registrar grandes volúmenes de datos relacionados con operaciones económicas, inventarios y movimientos contables institucionales. Desde la perspectiva de Ingeniería de Sistemas, las bases de datos facilitan el acceso rápido y seguro a información financiera relevante para las organizaciones. En consecuencia, las empresas utilizan estas herramientas para mejorar la administración y protección de sus recursos informáticos y contables.

  La implementación de bases de datos contables contribuye a optimizar procesos de consulta, generación de reportes y control financiero organizacional. Actualmente, las empresas utilizan sistemas gestores de bases de datos que permiten integrar información contable y garantizar seguridad en el almacenamiento digital de registros económicos. Desde el ámbito empresarial, estas tecnologías favorecen la automatización de procesos administrativos y fortalecen la confiabilidad de la

información financiera. Por ello, las bases de datos contables representan componentes esenciales dentro de los sistemas empresariales modernos.

VIII. ANÁLISIS Y DISCUSIÓN

- 8.1 Interpretación de los componentes contables: Los componentes contables permiten interpretar la situación económica y financiera de una organización mediante el análisis de activos, pasivos y patrimonio empresarial. Según las Normas Internacionales de Información Financiera, estos elementos proporcionan información relevante para evaluar liquidez, solvencia y rentabilidad dentro de las operaciones organizacionales. Desde la perspectiva contable, la correcta interpretación de estos componentes contribuye a mejorar el análisis financiero y la toma de decisiones empresariales. En consecuencia, las organizaciones requieren procedimientos adecuados que garanticen transparencia y confiabilidad en sus registros económicos.
  La valuación de existencias mantiene relación directa con los componentes contables debido a que los inventarios forman parte importante de los activos corrientes empresariales. Diversos estudios financieros señalan que una incorrecta valorización de inventarios puede generar distorsiones en estados financieros y afectar indicadores económicos institucionales. Actualmente, las empresas utilizan sistemas contables automatizados para supervisar movimientos financieros y optimizar el control de información económica. Por ello, la adecuada interpretación de los componentes contables resulta fundamental para la gestión empresarial eficiente.
- 8.2 Importancia del control financiero: El control financiero constituye un conjunto de procedimientos administrativos y contables orientados a supervisar el uso adecuado de recursos económicos dentro de una organización. Diversos análisis empresariales indican que el control financiero permite identificar riesgos, prevenir pérdidas económicas y garantizar cumplimiento de objetivos institucionales. Desde la perspectiva contable, estos procedimientos facilitan el monitoreo de ingresos, gastos, activos y obligaciones financieras organizacionales. En consecuencia, el control financiero contribuye a fortalecer estabilidad económica y sostenibilidad empresarial.
  Las organizaciones implementan herramientas tecnológicas y sistemas de información para mejorar precisión y eficiencia en el control financiero institucional. Actualmente, muchas empresas utilizan software contable y plataformas ERP que permiten generar reportes automatizados y monitorear operaciones económicas en tiempo real. Desde el ámbito de Ingeniería de Sistemas, la integración de tecnologías digitales mejora la seguridad de la información financiera y optimiza procesos administrativos empresariales. Por ello, el control financiero representa un elemento esencial dentro de la gestión organizacional moderna.
- 8.3 Impacto de la valuación de existencias en la toma de decisiones: La valuación de existencias influye directamente en la toma de decisiones debido a que determina el valor de los inventarios y afecta la presentación de estados financieros empresariales. Según la NIC 2 Inventarios, una adecuada valorización permite reflejar razonablemente

el costo de ventas, utilidades y situación económica de la organización. Desde la perspectiva financiera, la información derivada de los inventarios contribuye al análisis de rentabilidad y planificación de actividades empresariales. En consecuencia, las empresas requieren procedimientos contables precisos que aseguren confiabilidad en la valorización de existencias.

La incorrecta valuación de inventarios puede generar decisiones financieras erróneas relacionadas con inversiones, costos y administración de recursos empresariales. Diversos estudios contables señalan que errores en la valorización de existencias afectan indicadores económicos y reducen la confiabilidad de la información financiera institucional. Actualmente, las organizaciones utilizan sistemas tecnológicos y plataformas automatizadas para mejorar el control y registro de inventarios empresariales. Por ello, la valuación de existencias constituye un factor estratégico dentro de la gestión financiera y la toma de decisiones organizacionales.

IX. CONCLUSIONES

- 9.1 Conclusiones generals: La valuación de existencias constituye un proceso contable fundamental para determinar el valor económico de los inventarios y garantizar la adecuada presentación de los estados financieros empresariales. A través del desarrollo de la presente monografía, se identificó que la correcta aplicación de normas contables y procedimientos financieros permite mejorar la confiabilidad de la información económica dentro de las organizaciones. Desde la perspectiva empresarial, la adecuada valorización de inventarios contribuye al control financiero, la optimización de recursos y la toma de decisiones estratégicas relacionadas con costos, inversiones y rentabilidad institucional. En consecuencia, la valuación de existencias representa un componente esencial para la estabilidad financiera y administrativa de las empresas modernas.

  Asimismo, se concluye que la integración de tecnologías de información y sistemas contables automatizados fortalece significativamente el control y registro de existencias empresariales. Actualmente, herramientas como los sistemas ERP, bases de datos contables y plataformas digitales permiten procesar información financiera en tiempo real, reduciendo errores operativos y mejorando la eficiencia organizacional. Desde el enfoque de Ingeniería de Sistemas, la aplicación de tecnologías informáticas dentro de los procesos contables favorece la automatización, seguridad y disponibilidad de datos financieros institucionales. Por ello, la valuación de existencias no solo posee relevancia contable, sino también importancia tecnológica y estratégica dentro del entorno empresarial contemporáneo.
- 9.2 Conclusiones específicas: Los activos corrientes representan componentes fundamentales dentro de la valuación de existencias debido a que los inventarios forman parte de este grupo contable y participan directamente en la liquidez empresarial. La correcta administración de caja, bancos, cuentas por cobrar e inventarios permite fortalecer el control financiero y mejorar la interpretación de los

estados financieros organizacionales. Desde la perspectiva contable, una adecuada valorización de estos activos contribuye a garantizar transparencia y razonabilidad en la información económica empresarial. En consecuencia, las organizaciones requieren procedimientos de control eficientes para optimizar la gestión de sus recursos corrientes.

Los activos no corrientes y el patrimonio constituyen elementos esenciales para la sostenibilidad económica y operativa de las organizaciones empresariales. La correcta administración de propiedad, planta y equipo, activos intangibles, capital social y resultados acumulados permite fortalecer la estructura financiera institucional y mejorar la capacidad de inversión organizacional. Diversos análisis financieros señalan que una adecuada gestión patrimonial contribuye a incrementar estabilidad, competitividad y crecimiento empresarial en el largo plazo. Por ello, estos componentes poseen gran importancia dentro de la estructura financiera y contable empresarial.

Los pasivos corrientes y no corrientes representan obligaciones financieras que deben ser administradas mediante procedimientos contables y mecanismos de control adecuados. La planificación financiera y el monitoreo de obligaciones económicas permiten mantener equilibrio entre financiamiento, liquidez y sostenibilidad organizacional. Actualmente, las empresas utilizan sistemas tecnológicos y herramientas digitales para supervisar pagos, deudas y obligaciones tributarias en tiempo real, fortaleciendo la eficiencia administrativa institucional. En consecuencia, el control de pasivos constituye un factor importante para la estabilidad financiera empresarial.

La aplicación de sistemas de información contable y herramientas tecnológicas mejora significativamente el control y registro de existencias dentro de las organizaciones modernas. Los sistemas ERP, bases de datos y plataformas automatizadas permiten integrar información financiera, optimizar procesos administrativos y fortalecer la toma de decisiones empresariales. Desde la perspectiva de Ingeniería de Sistemas, la automatización contable contribuye a reducir errores humanos y mejorar la eficiencia operativa institucional. Por ello, la integración tecnológica representa una herramienta estratégica dentro de la gestión financiera empresarial.

X. RECOMENDACIONES

- 10.1 Recomendaciones académicas: Se recomienda fortalecer el estudio de la valuación de existencias y de las Normas Internacionales de Contabilidad dentro de la formación universitaria relacionada con contabilidad y gestión empresarial. Las instituciones académicas deben promover el desarrollo de investigaciones que integren conocimientos financieros, tecnológicos y administrativos orientados al análisis de inventarios y estados financieros. Desde el ámbito educativo, resulta importante incorporar casos prácticos y herramientas digitales que permitan

comprender la aplicación real de los procesos contables empresariales. En consecuencia, el fortalecimiento académico de estos contenidos contribuirá a mejorar la formación profesional en Ingeniería de Sistemas y áreas relacionadas.
Asimismo, se recomienda fomentar el uso de software contable y sistemas ERP dentro de las actividades formativas universitarias. Diversos estudios tecnológicos señalan que la integración de herramientas digitales mejora las competencias profesionales relacionadas con análisis financiero y automatización de procesos empresariales. Actualmente, el entorno organizacional requiere profesionales capaces de gestionar información financiera mediante plataformas tecnológicas modernas y sistemas automatizados. Por ello, las universidades deben promover metodologías de enseñanza orientadas a la innovación tecnológica y al uso de sistemas de información contable.

- 10.2 Recomendaciones empresariales: Se recomienda que las organizaciones empresariales implementen procedimientos de control interno que garanticen el adecuado registro y valuación de existencias dentro de sus operaciones contables. La aplicación correcta de métodos de valorización y normas contables permitirá mejorar la confiabilidad de los estados financieros y fortalecer la toma de decisiones empresariales. Desde la perspectiva administrativa, el monitoreo constante de inventarios contribuye a prevenir pérdidas económicas, errores financieros y riesgos organizacionales. En consecuencia, las empresas deben priorizar el desarrollo de políticas de control financiero y supervisión contable institucional.
  También se recomienda capacitar permanentemente al personal administrativo y contable en temas relacionados con gestión financiera, inventarios y sistemas tecnológicos empresariales. Diversos análisis organizacionales indican que la actualización profesional favorece la eficiencia operativa y mejora el cumplimiento de procedimientos contables institucionales. Actualmente, las empresas requieren trabajadores capacitados en el uso de herramientas digitales y plataformas automatizadas relacionadas con administración financiera y control empresarial. Por ello, la formación continua representa un elemento fundamental para fortalecer competitividad y sostenibilidad organizacional.
- 10.3 Recomendaciones tecnológicas: Se recomienda implementar sistemas de información contable y plataformas ERP que permitan automatizar el control y registro de existencias dentro de las organizaciones empresariales. La utilización de tecnologías digitales contribuye a reducir errores operativos, mejorar la seguridad de la información financiera y optimizar procesos administrativos institucionales. Desde el enfoque de Ingeniería de Sistemas, la automatización contable facilita la integración de datos y fortalece la generación de reportes financieros en tiempo real. En consecuencia, las organizaciones deben invertir en herramientas tecnológicas que mejoren eficiencia y control financiero empresarial.

Asimismo, se recomienda fortalecer el uso de bases de datos contables y mecanismos de seguridad informática para garantizar protección y disponibilidad de la información financiera institucional. Diversos estudios tecnológicos señalan que la gestión adecuada de datos empresariales contribuye a mejorar confiabilidad, transparencia y eficiencia administrativa organizacional. Actualmente, las empresas requieren sistemas tecnológicos capaces de almacenar grandes volúmenes de información contable de manera segura y eficiente. Por ello, la integración de tecnologías de información representa una necesidad estratégica dentro de la gestión empresarial moderna.

XI. REFERENCIAS BIBLIOGRÁFICAS (APA 7)

- Horngren, C. (2010). Contabilidad. Pearson.
- Warren, C. (2009). Contabilidad Financiera. Cengage Learning.
- Flores, J. (2012). Contabilidad Gerencial: Teoría y Práctica.
- Romero López, Á., & Romero Osorio, Á. D. (2020). Contabilidad Intermedia. McGraw-Hill.
- International Accounting Standards Board. (2024). NIC 2 Inventarios.
- Apaza, M. (2012). Contabilidad de Sociedades conforme a la NIIF y PCGE.

XII. ANEXOS

Anexo 1. Mapa conceptual de la valuación de existencias

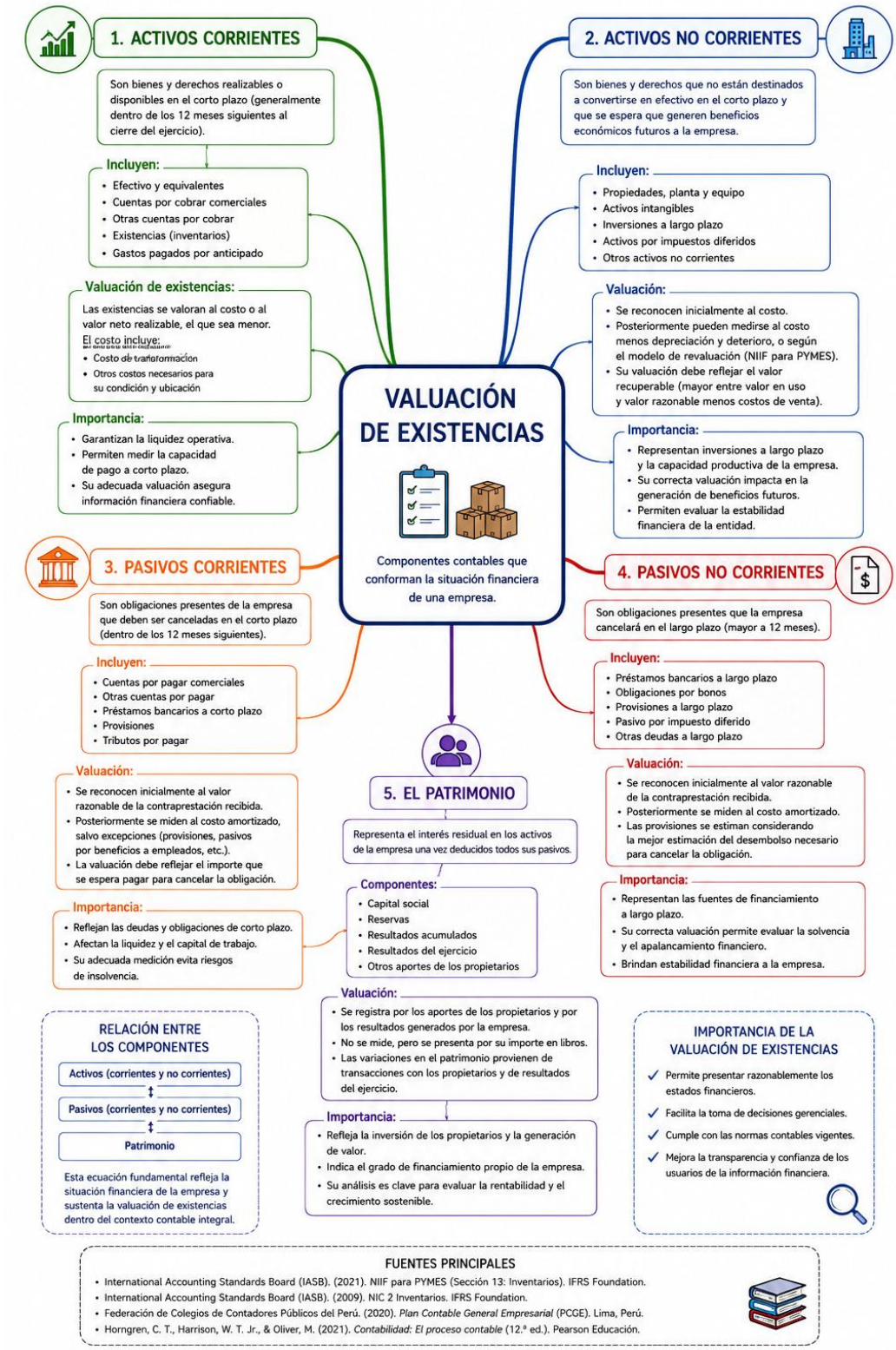

Anexo 2. Cuadro comparativo de los componentes contables

CUADRO COMPARATIVO: COMPONENTES CONTABLES EN LA VALUACIÓN DE EXISTENCIAS

Aspecto	ACTIVOS CORRIENTES	ACTIVOS NO CORRIENTES	PASIVOS CORRIENTES	PASIVOS NO CORRIENTES	PATRIMONIO
Definición	Son bienes y derechos realizables o disponibles en el corto plazo (hasta 12 meses) que se espera convertir en efectivo o consumir en el ciclo operativo de la empresa.	Son bienes y derechos que no están destinados a convertirse en efectivo en el corto plazo y que se espera que generen beneficios económicos a la empresa en el largo plazo.	Son obligaciones presentes de la empresa que deben cancelarse en el corto plazo (hasta 12 meses) con recursos que se espera generar en el ciclo operativo.	Son obligaciones presentes que la empresa cancelará en el largo plazo (mayor a 12 meses).	Representa el interés residual en los activos de la empresa, una vez deducidos todos sus pasivos.
¿Qué incluye?	• Efectivo y equivalentes • Cuentas por cobrar comerciales • Otras cuentas por cobrar • Existencias (inventarios) • Gastos pagados por anticipado	• Propiedades, planta y equipo • Activos intangibles • Inversiones a largo plazo • Activos por impuestos diferidos • Otros activos no corrientes	• Cuentas por pagar comerciales • Otras cuentas por pagar • Préstamos bancarios a corto plazo • Provisiones • Tributos por pagar	• Préstamos bancarios a largo plazo • Obligaciones por bonos • Provisiones a largo plazo • Pasivo por impuesto diferido • Otras deudas a largo plazo	• Capital social • Reservas • Resultados acumulados • Resultados del ejercicio • Otros aportes de los propietarios
Relación con la Valuación de Existencias	Las existencias se valoran al costo o al valor neto realizable (el que sea menor) y forman parte del activo corriente, afectando la liquidez y rotación de la empresa.	La valuación adecuada de estos activos asegura que los recursos de largo plazo estén correctamente registrados y generen beneficios futuros para la empresa.	Su correcta valuación garantiza el cumplimiento de obligaciones de corto plazo y mantiene el equilibrio financiero y operativo.	Su correcta valuación permite conocer el nivel de endeudamiento a largo plazo y la capacidad de pago futura de la empresa.	Refleja el financiamiento propio de la empresa y su fortalecimiento depende de los resultados obtenidos y de una adecuada valuación de los componentes anteriores.
Importancia	Aseguran la liquidez y continuidad de las operaciones cotidianas.	Sustentan la capacidad productiva y el desarrollo futuro de la empresa.	Permiten financiar el ciclo operativo y mantener la operación diaria.	Financian proyectos e inversiones a largo plazo que generan crecimiento.	Representa la confianza de los propietarios y la estabilidad financiera de la empresa.
Horizonte de tiempo	Corto plazo (hasta 12 meses)	Largo plazo (mayor a 12 meses)	Corto plazo (hasta 12 meses)	Largo plazo (mayor a 12 meses)	Sin vencimiento (definitivo)
Ejemplo en una empresa comercial	Mercaderías en almacén, cuentas por cobrar a clientes, efectivo en caja y bancos.	Local comercial, vehículos, equipos de cómputo, software, marcas.	Proveedores, préstamos bancarios a corto plazo, remuneraciones por pagar, IGV por pagar.	Préstamo hipotecario a 5 años, emisión de bonos a 3 años, provisión por indemnización a largo plazo.	Aportes de los socios, reservas legales, utilidades retenidas.
Normas relacionadas	NIC 1, NIC 2 (Existencias), NIC 7	NIC 16, NIC 38, NIC 36, NIC 40	NIC 1, NIC 37, NIC 7	NIC 1, NIC 37, NIC 19	NIC 1, NIC 8, Marco Conceptual de las NIIF

Nota. Este cuadro comparativo resume las principales características, ejemplos e importancia de los componentes contables que intervienen en la valuación de existencias y en la presentación de los estados financieros, de acuerdo con las Normas Internacionales de Información Financiera (NIIF).

Anexo 3. Diagrama de activos corrientes

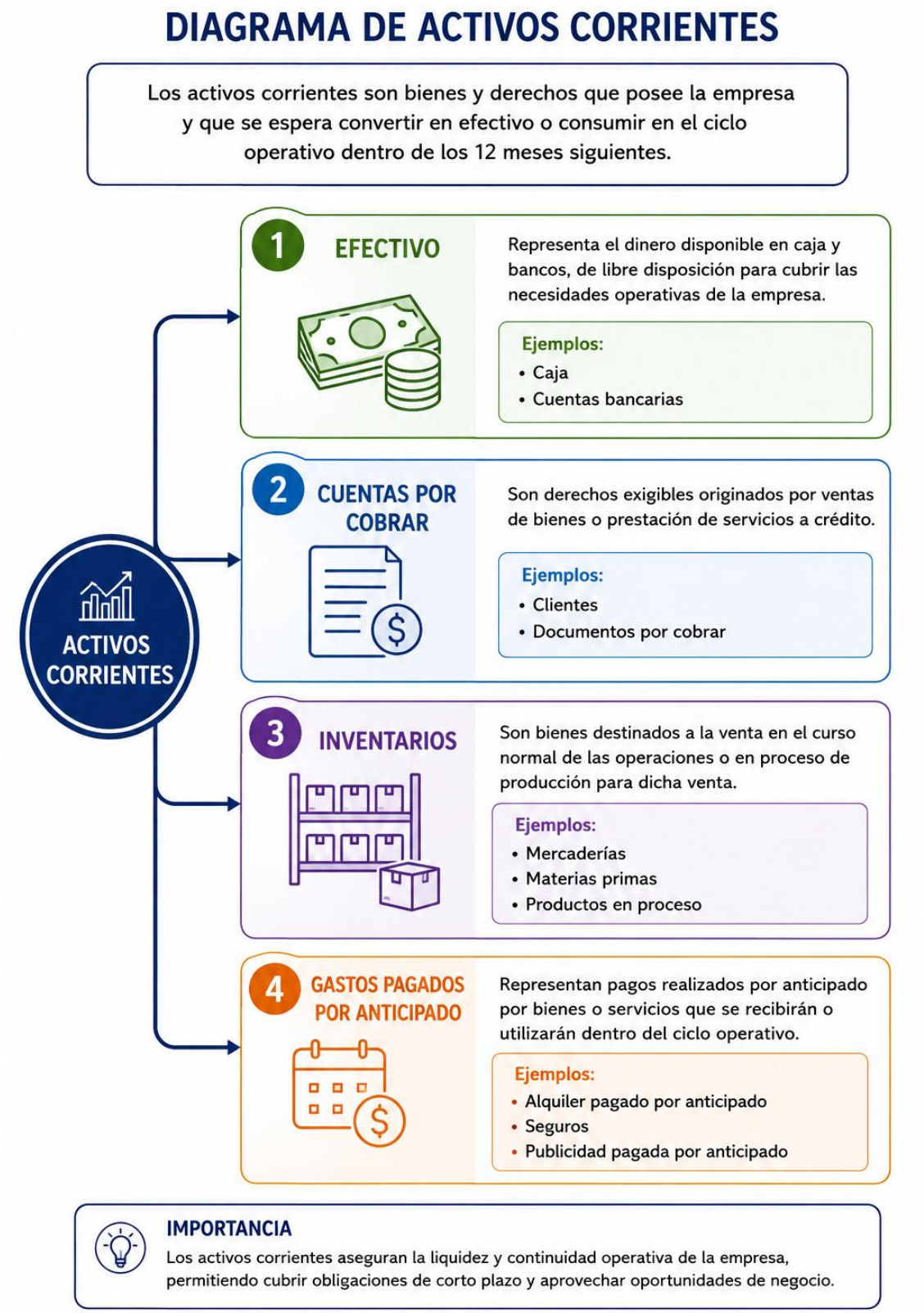

Anexo 4. Diagrama de activos no corrientes

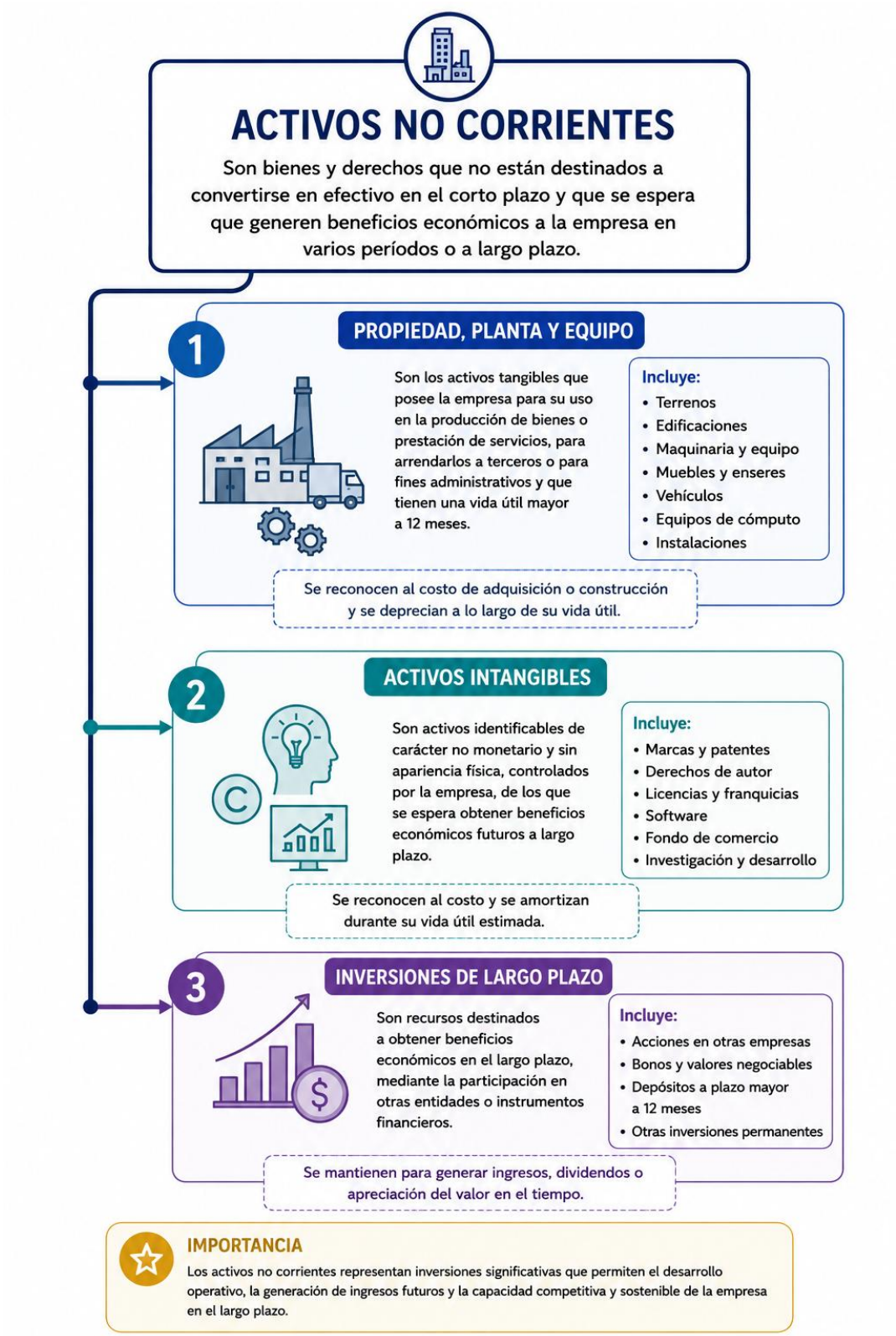

Anexo 5. Diagrama de pasivos corrientes

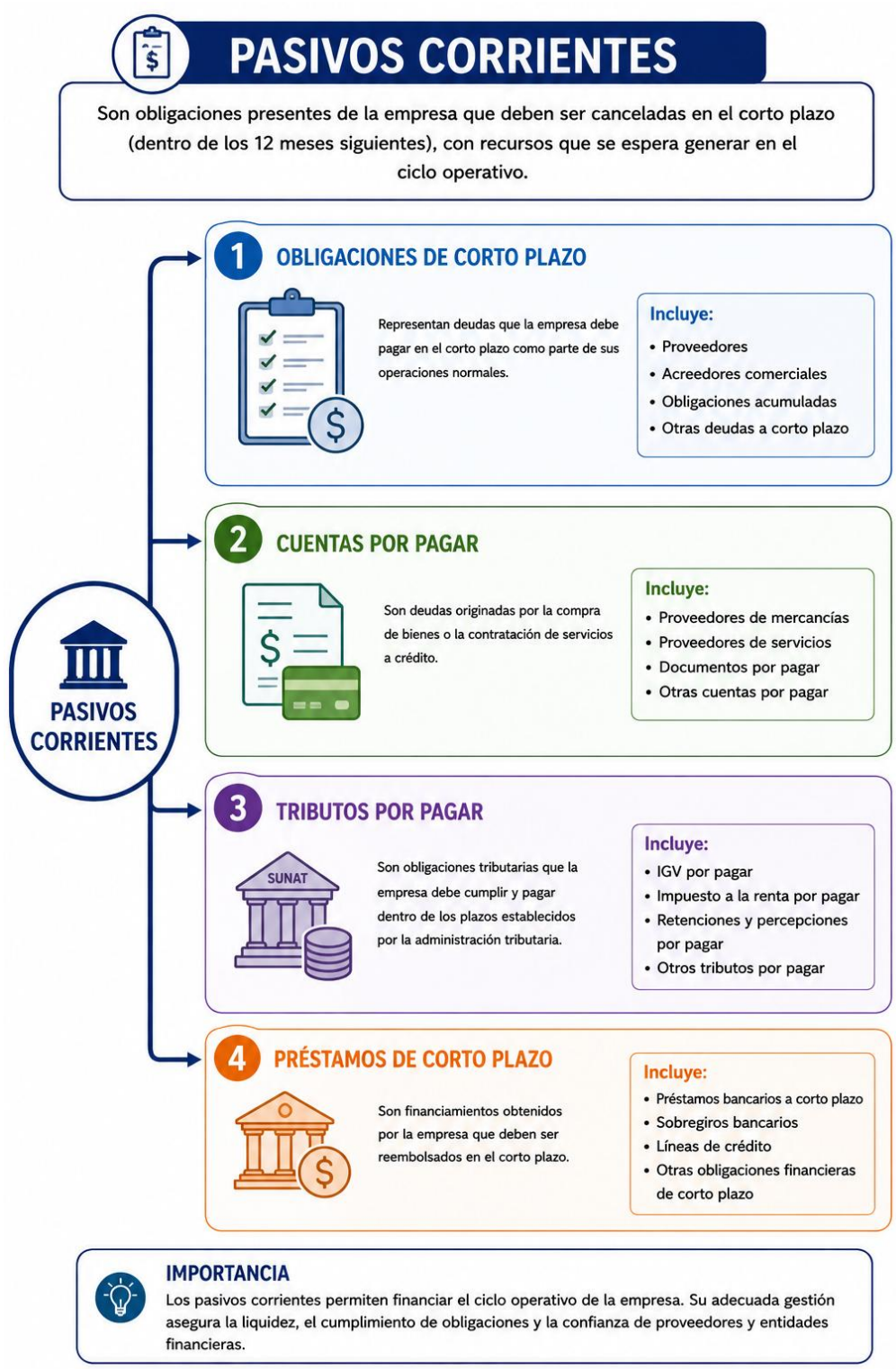

Anexo 6. Diagrama de pasivos no corrientes

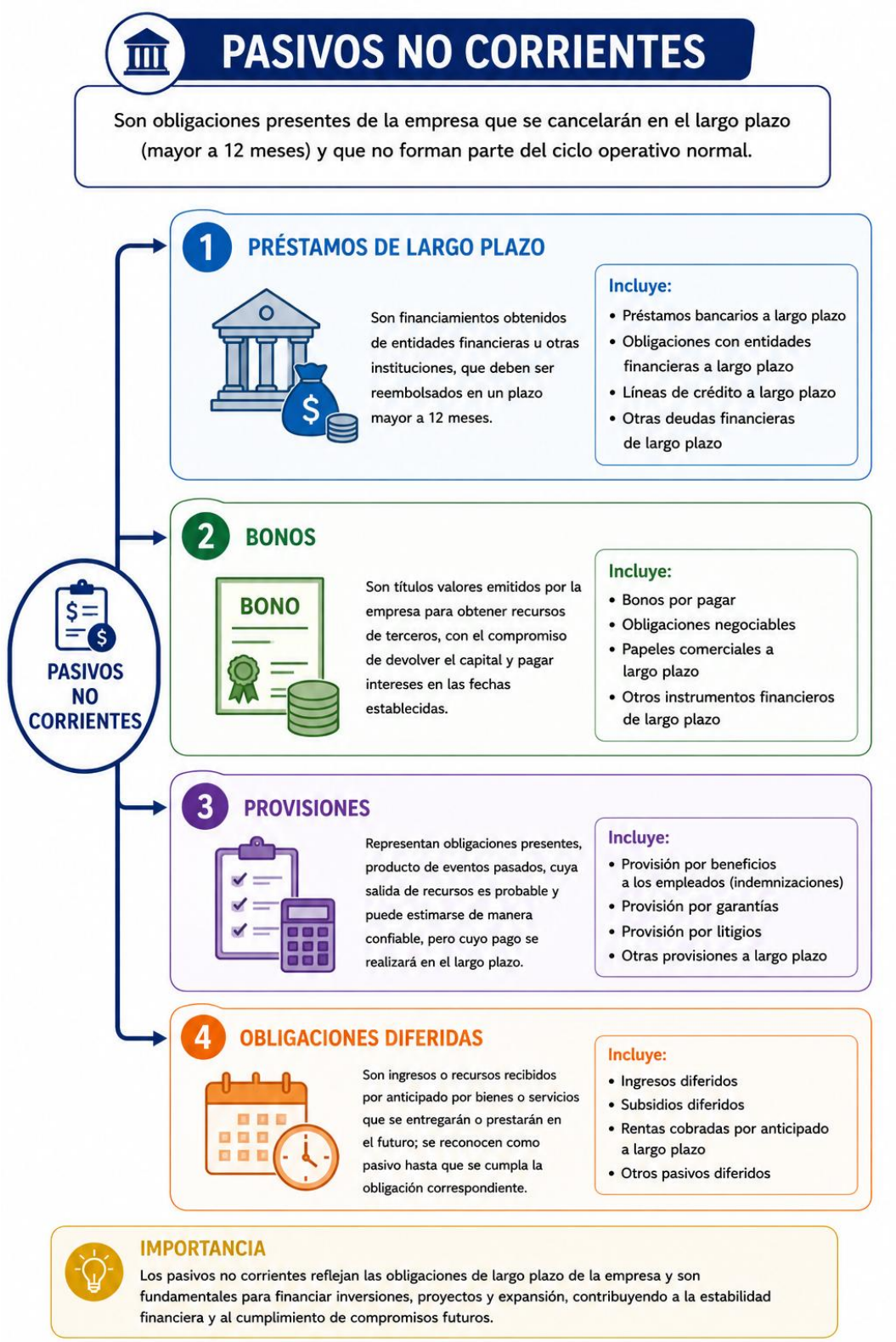

Anexo 7. Diagrama del patrimonio

Anexo 8. Esquema integrador de la ecuación contable