【共建版】100个问题精通ArkClaw龙虾V1.2

📌 点击接收本教程最新更新 ，立即订阅本文更新

目前已搜集6000+龙虾安装使用相关问题（ing收集中），正在持续萃取经典常见问题，并由飞书多维表格内的众多Maker认领作答，感谢所有参与贡献的小伙伴，这是一个非官方，自发组织的共创活动。

推荐使用办法：点击文档右上角三个点，选择查找与替换，检索自己问题的关键词

- [ ] **阶段1：持续萃取，提炼，优化常见问题以及回答内容，目前已收集40+**
- [ ] **阶段2：基于飞书工作配方、Rag知识库+飞书多维表格工作流、龙虾等方式为各个社群提供回答**

https://larkcommunity.feishu.cn/sync/Vu6Ddod3Rs2U4ObsLqJcGTmQnid

1.API rate limit reached. Please try again later.或已达到 API 速率限制。请稍后再试，这是什么情况，怎么解决?

相似问题：频繁出现 `API rate limit reached. Please try again later.` ，是因为购买的 Coding Plan Lite 总体算力紧缺还是个人频率超限?

答：您订阅的套餐达到了限额，5小时后再交互，详细配额如下：在方舟控制台-开通管理可以查看配额以及何时刷新

套餐的用量额度限制是多少?

方舟 Coding Plan 提供 2 种订阅套餐，满足不同开发场景的需求。

套餐	适用场景	用量限制
Lite 套餐	中等强度的开发任务，适合大多数开发者。	• 每 5 小时：最多约 1,200 次请求。 • 每周：最多约 9,000 次请求。 • 每订阅月：最多约 18,000 次请求。
Pro 套餐	复杂项目开发，适合高强度工作的开发者。	Lite 套餐的 5 倍用量。 • 每 5 小时：最多约 6,000 次请求。 • 每周：最多约 45,000 次请求。 • 每订阅月：最多约 90,000 次请求。

注意：实际用量会因开发任务复杂度、代码库大小及 Coding 工具的使用方式等因素有所不同。

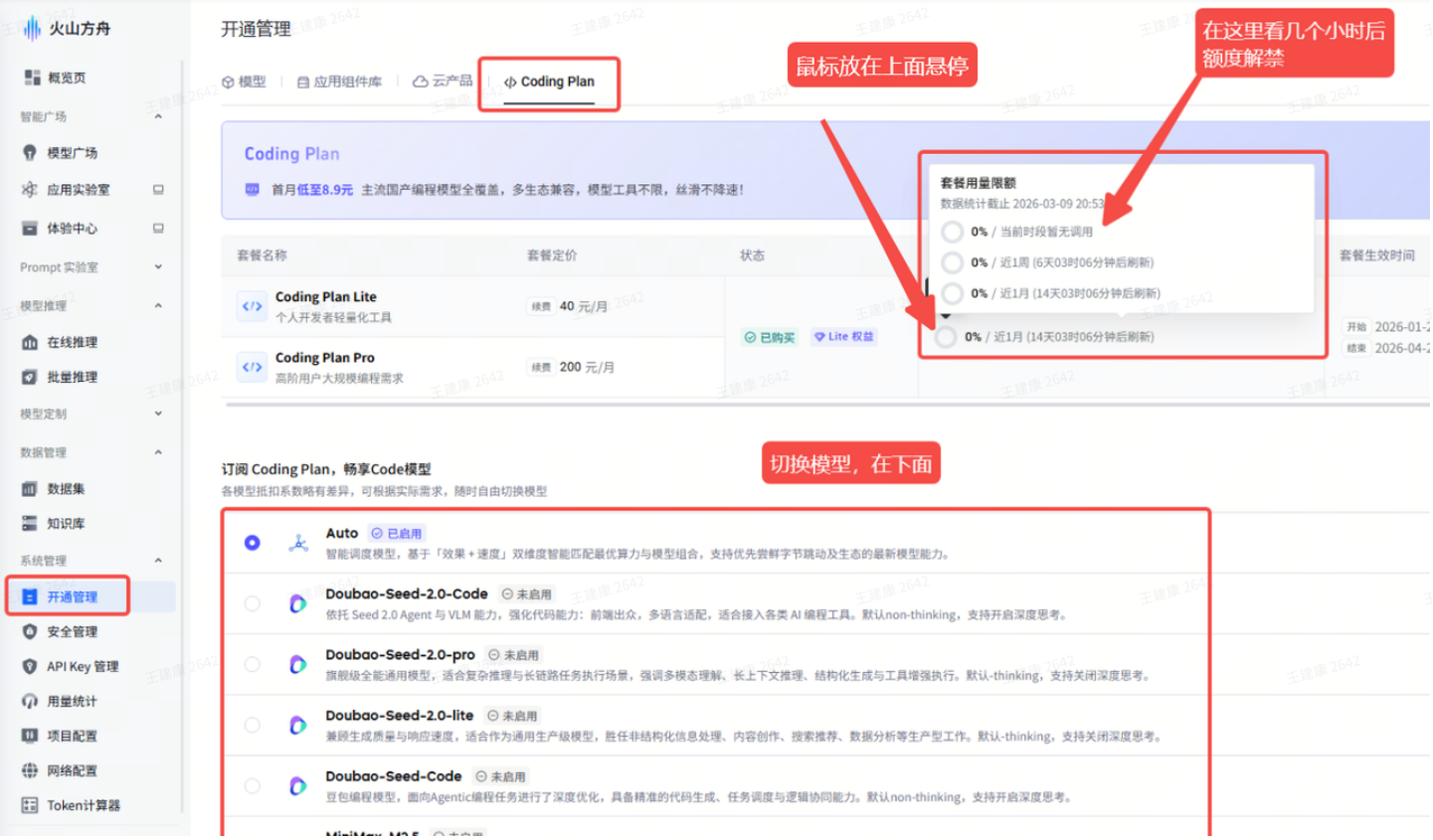

回答者： 离黍

2.我购买的arkclaw套餐到期如何续费以及如何升级

①.订阅方舟 **Coding Plan Lite 套餐**可免费获得 7 天 ArkClaw 体验时间。体验到期时，您创建的 ArkClaw 将被删除，其中的数据将为您**保留 24 小时**
②.订阅方舟 **Coding Plan Pro 套餐**：可畅享 ArkClaw 提供的服务。**Coding Plan Pro** 到期时，您创建的 ArkClaw 将被删除，其中的数据将为您**保留 24 小时**。
③.升级或续费地址：您可以通过访问方舟 Coding Plan 活动或方舟控制台-开通管理进行套餐升级操作。升级后立即生效

回答者： 离黍

3.如何安装火山龙虾，有没有视频版本手把手教学？

视频版：https://bytedance.feishu.cn/minutes/obcnaqyk4yr91i4u9l2986dk

文档宝典版：立省 500！30 分钟把 OpenClaw 在飞书上配到可用

回答者： 离黍

4.从OpenClaw 2026.3.2的内置社区版插件升级到最新的官方飞书插件，是否可以直接安装覆盖？会不会有冲突？

从 OpenClaw 2026.3.2 的内置社区版插件升级到最新的官方飞书插件， 可以直接安装覆盖，不会有冲突

直接安装时，新插件会自动禁用原来的内置插件

安装方法：

首次使用安装手册：OpenClaw飞书官方插件使用指南（公开版）

已安装插件的用户更新方式：OpenClaw飞书官方插件使用指南（公开版）

注意事项：

若安装时提示 OpenClaw 版本不匹配，需确认版本是否符合要求，或回滚到兼容版本

安装后若飞书插件加载失败，可能是缺少依赖，需安装依赖并重新启动服务

本答案来源于OpenClaw 飞书插件体验互助2群

由 离黍 整理

5.已经把应用身份和用户身份关于云文档、多维表格的权限（如 `drive:drive:readonly`，`docs:document:readonly`）全部打开，为何机器人仍提示无权限或返回400/404报错?

更新飞书插件，旧版飞书插件对文档的操作有 bug。

回答者： 王一成

6.触发 `/feishu auth` 后，授权卡片弹不出来，或者点击后提示过期，只能在 Web UI 端点击 allow，如何解决?

检查授权状态与流程： 在飞书对话里输入 `/feishu doctor` 检查授权状态，若提示 “用户身份权限检查未通过，暂无用户授权” ，首次以用户身份使用功能时会自动触发授权流程，但需注意避免出现无穷无尽的授权申请套娃情况。若遇到此问题，可尝试在非与 openclaw 对话的情境下使用 `/feishu auth` 进行授权，并在没有唤起任何 agent 的情况下操作，同时重启网关

确认权限开通情况： 检查飞书开放平台中应用的用户身份权限是否全部开通，若提示应用缺少某些用户身份权限，需管理员申请开通。例如，若出现 “应用已开通 27/68，用户暂无授权，还提示应用缺少 41 个用户身份权限” 的情况，需前往 “开放平台开发者后台 - 权限管理 - 开通权限 - 用户身份权限” 进行开通操作

更新插件与重启服务： 尝试更新飞书插件，如执行 `feishu-plugin-onboard update` ，或更新 openclaw 到最新版本（如 3.2）。若问题仍未解决，可尝试重新启动 openclaw 服务或飞书客户端

排查网络与环境问题： 确保网络连接稳定，避免因网络问题导致授权卡片无法正常弹出。若使用的是云服务器部署，需检查防火墙设置，确保相关端口（如 Web UI 面板访问端口）已开放

检查配置文件：若 `openclaw.json` 报错存在无法识别的键值（如 `Unrecognized key: "feishu"`），可使用 `openclaw doctor --fix` 进行修复，若自动修复不成功，建议使用 claude code 辅助修复，或手动打开配置文件，搜索相关关键词并删除对应行

本答案来源于多个社群，由 离黍 整理

7.飞书个人版用户如何将配置好的 ArkClaw 拉入外部群聊？为何在群成员添加里搜不到机器人？

个人版飞书无法将应用拉入外部群，只能拉进只有自己一个人的内部群

机器人不是成员，想要添加的话，需要在群聊管理里的机器人里添加

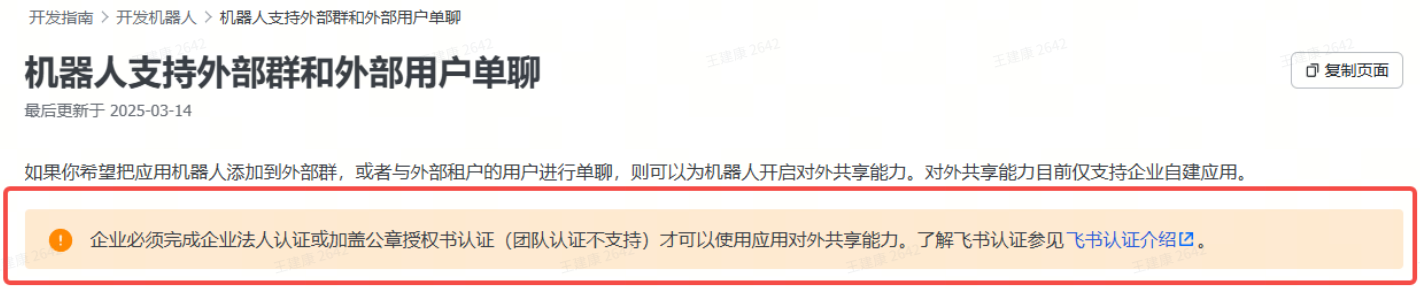

回答者： 王一成

8.机器人可以正常创建飞书云文档和多维表格，但是为何无法往里面写入内容（如报错 Unexpected non-whitespace character after JSON）？

参考答案1：
原因是模型调用内容写入接口的时候，传递的参数有误。应该是模型没有正确理解飞书插件里面，对如何写入文档内容的说明。

解决方案

1. 文字下达指令，让他重新尝试写入。
2. 换用更好的模型。

回答者： 王一成

参考答案2：

问题：机器人缺少文档写入所需的权限（如 `docx:document.block:convert`）。

解决：登录飞书开放平台，进入应用管理 → 权限管理，添加 `docx:document`、`drive:drive`、`docx:document.block:convert` 等权限并提交审核。最好是根据教程里那个批量导入，避免自己遗漏

9.事件配置时一直提示“未检测到应用连接信息，请确保长连接建立成功后再保存配置”，无法保存长连接模式怎么处理？

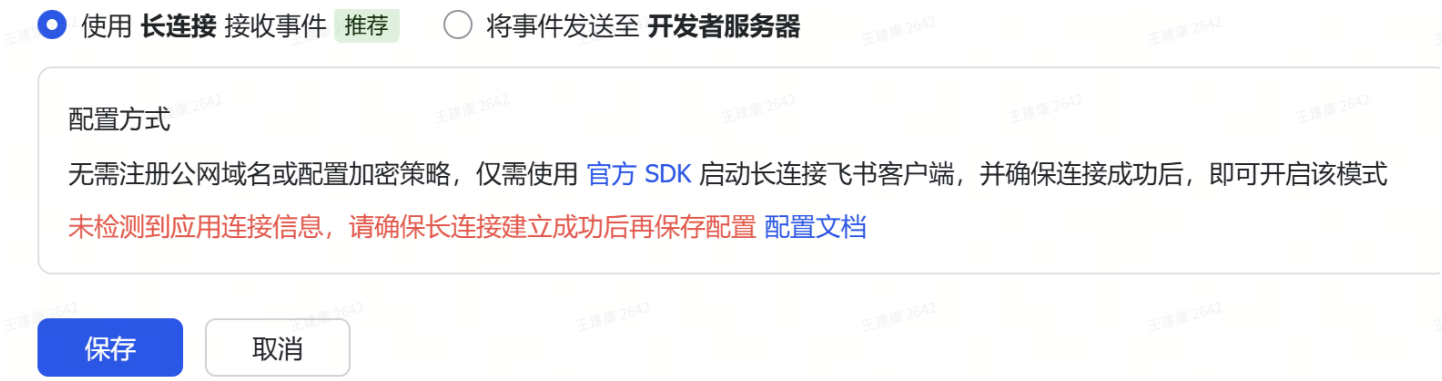

参考答案1：

需要先把龙虾启动起来，关联上飞书的应用信息，再进行保存

检查网关常用命令：

openclaw gateway status 查看gateway状态

openclaw logs --follow 查看网关日志，遇到报错的话，可以把网关日志里面标红的部分发出来，方便排查。

回答者： 王一成

参考答案2：**解决方案：**arkClaw内置了最新的飞书插件，只需要完成消息渠道配置即可成功配置长链接，如果在这一步卡住，大概率是消息渠道配置有问题，建议返回**消息渠道配置，检查确认已经配置成功后再回到飞书后台配置长链接。**

1. 使用飞书消息渠道进行配置，**耐心等待配置流程完成**。当系统返回 **"飞书消息渠道配置成功"** 提示后，即代表配置成功。

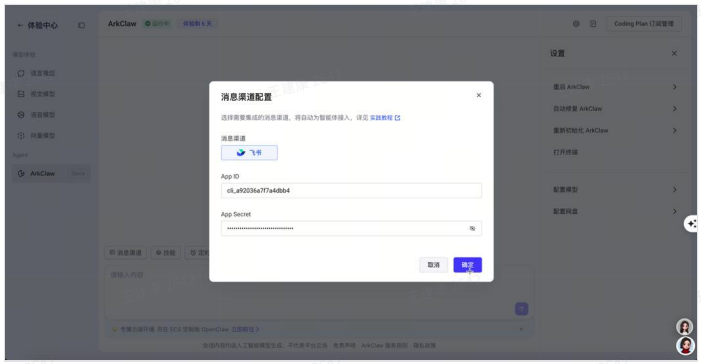

10.在飞书群聊中，如何让机器人的回复在一个消息中流式追加，而不是分成多条消息发送?

参考答案1：

1. 流式追加能力需要等待后续插件能力更新
2. 如果想增长一条消息里回复的文字的话，更改这个“channels.feishu.textChunkLimit”配置项，默认是2000可以增达到3000。

回答者： 王一成

参考答案2：

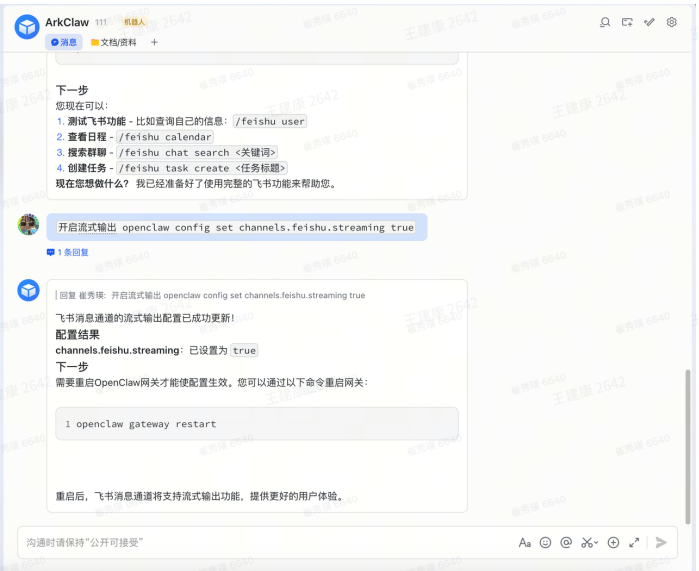

直接在聊天框里复制下方代码发送：

代码块

```
将飞书消息设置为流式输出：openclaw config set channels.feishu.streaming true
```

开启耗时

代码块

```
openclaw config set channels.feishu.footer.elapsed true  // 开启耗时
```

开启状态展示

代码块

```
openclaw config set channels.feishu.footer.status true  // 开启状态展示
```

11.群聊中因为自动拉取历史消息过多，导致单条消息报 `400 Total tokens of image and text exceed max message tokens`，如何解决？

导致原因：当请求中包含图片时，文本和图片编码后的总 token 数超过了模型上下文长度限制

可以尝试重启网关/新开对话方式解决

回答者：离黍

12.在控制台切换为 Kimi-k2-thinking 或 Doubao 模型后，OpenClaw 仍显示 `ark-code-latest` 甚至报 `404 UnsupportedModel`，如何正确切换？

完成修改后执行 `openclaw gateway restart` 重启服务，使新配置生效

回答者：离黍

13.配置 API Key 后一直报错 `401 The API key format is incorrect` 或 `No API key found for provider "anthropic"`，如何重新绑定？

方案1：通过命令行重新配置

1. 打开龙虾的终端
2. 执行命令重新配置火山方舟API Key：

openclaw config set models.providers.ark.apiKey "你的新API Key"

方案2：通过Web UI重新配置

1. 执行 `openclaw dashboard` 打开Web UI
2. 左侧菜单栏选择 Settings - Config - Authentication，选择Raw模式查看配置

1. 重启OpenClaw服务使配置生效：

openclaw gateway restart

3. 找到 `models.providers.ark.apiKey` 字段，替换为正确的API Key
4. 保存配置后点击Update，重启服务生效

14.购买了火山引擎 Coding Plan，到底是按天计算、按次数计算，还是按 Token 消耗计算？

答：不是按天、也不是按 Token 消耗计费，而是按订阅周期+请求次数来进行计费的。

回答者：折辉

参考文档：套餐概览

套餐	适用场景	用量限制
Lite套餐	中等强度的开发任务，适合大多数开发者。	• 每5小时：最多约 1,200 次请求。 • 每周：最多约 9,000 次请求。 • 每订阅月：最多约 18,000 次请求。
Pro套餐	复杂项目开发，适合高强度工作的开发者。	Lite套餐的5倍用量。 • 每5小时：最多约 6,000 次请求。 • 每周：最多约 45,000 次请求。 • 每订阅月：最多约 90,000 次请求。

15.启动时提示网关服务启动失败，RPC连接被拒绝（`unauthorized` 或 `ECONNREFUSED`），如何排查？

1. 检查网关服务基础状态
   执行 `systemctl status clawdbot-gateway` 确认服务是否为 `active`。如果显示 `inactive` 或 `failed`，运行 `sudo systemctl start clawdbot-gateway` 启动服务，再通过 `journalctl -u clawdbot-gateway -n 50` 查看日志，定位启动失败原因（如端口冲突、配置错误）。

2. 验证端口是否被占用
   OpenClaw默认使用8080端口，通过`lsof -i :8080`（Linux/macOS系统）或`netstat -ano | findstr :8080`（Windows系统）检查端口占用情况。如果端口被占用，终止占用进程（`kill -9 [PID]`）后重启网关即可。
3. 检查网络与RPC配置

- 测试服务器基础连通性：`ping <目标IP>` 测试网络，`telnet <目标IP>` 验证端口开放；
- 检查RPC基础服务：执行 `systemctl status rpcbind` 确认服务运行，异常时可执行 `systemctl restart rpcbind` 重启；
- 核对配置文件中RPC地址、端口信息，修正拼写错误。

1. 处理认证权限问题（针对 `unauthorized` 报错）

- 确认防火墙/云服务器安全组已允许RPC相关端口（如111、8080）的入站、出站流量；
- 核对客户端和服务端的认证凭证（API Key、Token），修正不匹配的配置后重启服务。

1. 快速修复工具
   可以执行以下命令快速诊断修复：

- 重启网关：`openclaw gateway restart`
- 自动诊断配置错误：`openclaw doctor`
- 查看实时日志定位问题：`openclaw logs --follow`

16.Windows 本地部署使用 npm 安装时报 `ENOENT syscall spawn git` 错误，Mac 部署报 `EACCES: permission denied` 权限不足，如何修复?

参考答案1:

权限不足，Windows 系统使用管理员权限启动 powershell， macOS 系统前面加 sudo

回答者： 王一成

参考答案2:

1. Windows环境`ENOENT syscall spawn git`报错修复

该报错通常是系统缺少Git环境或Git未配置环境变量导致，按以下步骤操作即可解决：

1. 从Git官网下载安装Git for Windows，安装时请勾选「添加到系统PATH」选项；
2. 安装完成后重启终端工具，执行`git --version`验证Git环境可用；
3. 重新执行npm安装命令即可。

---

2. Mac环境`EACCES: permission denied`权限报错修复

该报错是npm全局安装路径权限不足导致，推荐使用安全的用户级权限调整方案，执行以下命令即可完成修复：

mkdir -p ~/.npm-global && npm config set prefix '~/.npm-global' && echo 'export PATH=~/.npm-global/bin:$PATH' >> ~/.zshrc && source ~/.zshrc

配置完成后重新执行安装命令即可，您也可以选择添加`sudo`前缀执行安装命令，或是使用nvm管理Node.js版本从根源避免权限问题。

额外提示：您可以同时检查Node.js版本是否符合OpenClaw要求，建议使用Node.js 18及以上版本

整理者：离黍

17. `openclaw.json` 报错存在无法识别的键值（如 Unrecognized key: "feishu"），如何使用 `openclaw doctor --fix` 进行修复？

`openclaw doctor --fix` 这个指令就是用来进行自动修复，如果不成功的话，建议使用 claude code辅助修复，或者自己打开配置文件，搜索feishu这个词，找到对应这一行，然后把它删了

18.在火山引擎 ECS 云服务器部署后，无法打开 Web UI 面板（Dashboard），是否需要配置旁路由或防火墙端口透传？

龙虾的网关默认监听本地地址，如果你想外部访问的话，首先需要开启防火墙端口，然后配置本地代理转发。

19.在终端执行配对命令后，飞书端没有弹出确认框，导致配对码失效过期，如何重新触发配对流程？

参考答案1：
在飞书客户端重新向OpenClaw机器人任意发送一条信息，机器人会自动生成并返回一个新的配对码，格式如下：

参考答案2：

通用命令行处理方式

代码块

```
OpenClaw: access not configured.
Your Feishu user id: ou_xxxxxxxxxxxxxxxx
Pairing code: XXXXXXXX
Ask the bot owner to approve with:
openclaw pairing approve feishu XXXXXXXX
```

配对码通常有效期最多为5-10分钟。

回答者： 折辉

1. 重启网关重新触发
   登录部署OpenClaw的云服务器/本地终端，执行命令：

openclaw gateway restart

重启网关后打开飞书，给你的OpenClaw机器人发送任意消息，就会重新生成新的配对码，再执行`openclaw pairing approve feishu [新配对码]`（替换为终端显示的新代码）即可完成配对。

如果重启后仍未生效，可执行`openclaw config clear`清除旧配对缓存后，再次执行上述配对流程即可。

1. 重启飞书渠道触发
   执行以下命令关闭再重新启用飞书渠道，即可重新触发配对：

openclaw channels disable feishu

openclaw channels enable feishu

不同配置场景的额外方法

1. 如果您是通过WebUI配置的飞书机器人：
   可以进入`Settings > Config > Authentication`页面，重置飞书相关的认证配置后重新进行配对，即可重新生成有效的配对码。
2. 如果您使用的是预装OpenClaw镜像的云服务器：
   可以通过重装镜像或者执行初始化脚本，重新触发首次配对流程，获取新的配对码完成飞书端配对。
3. 如果您是参考活动页教程部署的OpenClaw：
   可以回到配置AI管家的步骤，重新执行飞书机器人配置的相关命令，即可重新生成配对信息解决过期问题。

注意事项

操作前请确保您的飞书应用已经完成发布，并且配置了`im:message`等核心权限，避免配置问题影响配对流程。

20.如何让龙虾机器人具备浏览器的能力去读取小红书、B站评论、微信公众号或知乎文章，并绕过反爬验证码拦截？

云端龙虾很难实现，本地龙虾使用浏览器 realy 控制，模仿真人操控。

21.龙虾机器人调用即梦 (Jimeng) API 等生图工具后，机器人为何只返回 Base64 代码或本地路径，如何让它直接在飞书聊天框发送图片或视频文件？

原因说明

机器人返回Base64代码或本地路径，是因为生图工具（如即梦API）生成的图片数据需要通过飞书的文件上传接口处理后，才能直接发送到飞书聊天框，OpenClaw默认输出源数据格式，适配飞书的消息格式要求即可解决该问题。

参考答案1：

解决步骤

1. 确认基础权限配置
   参考OpenClaw官方文档《接入飞书机器人》章节的配置步骤，确认飞书机器人已开通`im:message`、`file:write`等相关权限，并在OpenClaw中配置正确的飞书消息发送通道。
2. 适配飞书媒体消息格式，可选择以下方案实现
   #### 方案一：调用飞书官方接口处理
   将Base64编码或本地图片/视频转换为二进制流，通过飞书开放平台的文件上传API（如`/api/v2/files/upload`）上传至飞书服务器，获取文件的`file_key`后，构造飞书支持的媒体消息格式发送，示例格式如下：

```
{
 "msg_type": "image",
 "content": {
  "image_key": "上传后的file_key"
 }
}
```

参考答案2：

通过OpenClaw自定义能力实现

可通过OpenClaw的插件机制或自定义Skill，添加图片/视频文件上传和发送的逻辑，将Base64内容转换为飞书可识别的媒体文件后再发送，具体自定义消息发送逻辑可以查阅OpenClaw官方文档《在Linux操作系统中快速部署OpenClaw，并集成IM工具AI助手》中IM集成的相关部分。

1. 验证结果
   完成配置后重新调用生图工具，即可验证是否能正常发送媒体文件。

整理者： 离黍

整理者：离黍

22.飞书如何配置多个龙虾？或者多agent

参考答案1：飞书多Agent 自动配置Skill(附下载链接文档底部) 作者：宇航

参考答案2：回答者 虾牛-专业养

https://x.com/jungeAGI/status/2024791301783503083

第一步：创建6个飞书应用

打开飞书开放平台，创建应用。

一个一个来。

6个应用，6套独立的 App ID + App Secret。

这一步倒还好，就是有点机械。

点点点，填填填，发版发布。

但这里有个坑——每个飞书应用你得手动开启"机器人能力"，然后配置"长连接事件订阅"。

少了任何一步，bot 就是个摆设，死活上不了线。

我第一个应用就漏了长连接配置，debug 了十分钟才反应过来。

好吧，算我大意了。

第二步：OpenClaw 多 Agent 路由配置

这才是重头戏。

OpenClaw 这个框架支持多 agent 路由——意思就是，每个飞书 bot 可以绑定一个独立的 agent。

不是那种"一个 AI 套了6个壳"的假多 Agent。

是真·独立人格。

先定义你的 Agent 阵容：

```json
{
  "agents": {
    "list": [
      {
        "id": "main",
        "default": true,
        "name": "大总管小夏",
        "workspace": "/root/.openclaw/workspace"
      },
      {
        "id": "dev",
        "name": "开发助理",
        "workspace": "/root/.openclaw/workspace-dev"
      },
      {
        "id": "content",
        "name": "内容助理",
        "workspace": "/root/.openclaw/workspace-content"
      },
      {
        "id": "ops",
        "name": "运营增长",
        "workspace": "/root/.openclaw/workspace-ops"
      },
      {
        "id": "law",
        "name": "法务助理",
        "workspace": "/root/.openclaw/workspace-law"
      },
      {
        "id": "finance",
        "name": "财务助理",
        "workspace": "/root/.openclaw/workspace-finance"
      }
    ]
  }
}
```

重点来了——**workspace 一定要分开！**

每个 Agent 有自己的工作目录。开发助理的代码笔记不会跟内容助理的选题素材混在一起。

这是隔离的基础。你让6个人共用一张桌子试试？

然后配飞书多账户通道：

参考答案3：OpenClaw 多 Agent 飞书 Bot 完整配置指南

```json
{
  "channels": {
    "feishu": {
      "enabled": true,
      "accounts": {
        "main": {
          "appId": "cli_xxxx1",
          "appSecret": "你的secret1"
        },
        "dev": {
          "appId": "cli_xxxx2",
          "appSecret": "你的secret2"
        },
        "content": {
          "appId": "cli_xxxx3",
          "appSecret": "你的secret3"
        },
        "ops": {
          "appId": "cli_xxxx4",
          "appSecret": "你的secret4"
        },
        "law": {
          "appId": "cli_xxxx5",
          "appSecret": "你的secret5"
        },
        "finance": {
          "appId": "cli_xxxx6",
          "appSecret": "你的secret6"
        }
      }
    }
  }
}
```

6个飞书应用，6套独立凭证。一个 OpenClaw 实例全部搞定。

最后，核心中的核心——**bindings**。

说人话就是：告诉 OpenClaw，哪个飞书 bot 的消息交给哪个 AI 处理。

```json
{
  "bindings": [
    { "agentId": "main", "match": { "channel": "feishu", "accountId": "
    { "agentId": "dev", "match": { "channel": "feishu", "accountId": "c
    { "agentId": "content", "match": { "channel": "feishu", "accountId"
    { "agentId": "ops", "match": { "channel": "feishu", "accountId": "c
    { "agentId": "law", "match": { "channel": "feishu", "accountId": "l
    { "agentId": "finance", "match": { "channel": "feishu", "accountId"
    { "agentId": "main", "match": { "channel": "telegram" } },
    { "agentId": "main", "match": { "channel": "qqbot" } },
    { "agentId": "main", "match": { "channel": "wecom" } }
  ]
}
```

飞书的每个 accountId 绑一个 agent，Telegram、QQ、企微默认走大总管。

搞懂 bindings，多 Agent 就通了。

每个 agent 有自己的 workspace（工作区），有自己的 SOUL.md（人设文件），有自己的 memory（记忆系统）。

开发助理记得你昨天让它改的那个 bug。

内容助理记得你上周定的选题方向。

财务助理记得你这个月花了多少钱。

它们是不同的"人"。

这个设计真的很优雅。。。

第三步：踩坑环节（重点来了）

好了，说说今天踩的坑。

搞技术的人都懂，教程里看起来十分钟的事情，实际操作起来能搞你一下午。

坑一：旧版飞书插件不支持多账户

一开始我用的旧版飞书插件，配了第二个 bot 死活连不上。

查了半天才发现——旧版插件只支持单账户。

要用多 Agent 就必须升级到内置新版。

升级。

重启。

搞定。

这种坑最烦了，不是逻辑问题，纯粹是版本兼容的暗坑。。。

坑二：agentToAgent 通信

6个 agent 光自己能干活还不够，它们得能互相沟通啊。

这就像你公司的6个部门，如果彼此不能发消息，那跟6个独立外包有啥区别？

OpenClaw 支持 agentToAgent 通信配置：

```json
{
  "tools": {
    "agentToAgent": {
      "enabled": true,
      "allow": ["main", "dev", "content", "ops", "law", "finance"]
    }
  }
}
```

加上这段，6个 agent 就能互相发消息协作了。

大总管小夏可以把任务分发给开发助理，开发助理完成后可以通知内容助理写文档。

这个配置过程倒不复杂，但有个细节差点坑死我——

坑三：AGENTS.md 团队成员列表

每个 agent 的 AGENTS.md 里必须写明团队成员列表。

不然它们不知道彼此的存在。

比如大总管小夏的 AGENTS.md 里要这么写：

```markdown
## 🖥️ OPC 团队成员
- **dev**（开发助理 💻）— 代码开发、技术架构、部署
- **content**（内容助理 ✍️）— 公众号文章、文案、内容创作
- **ops**（运营增长 📈）— 用户增长、社交媒体、市场推广
- **law**（法务助理 ⚖️）— 合同审查、合规咨询
- **finance**（财务助理 💰）— 成本核算、预算管理
```

需要协作时用 sessions_send 工具，agentId 填对应的 id。

每个 agent 的 AGENTS.md 都要有这份"通讯录"。

我一开始没配这个，结果大总管小夏想 @ 开发助理的时候，完全不知道有这么个"人"。

就像。。。你入职第一天，公司没给你通讯录。

你能干啥?

加上团队成员列表之后，它们立刻就能互相协作了。

另外每个 agent 的 SOUL.md 也得精心写。这是 agent 的灵魂文件——人设、行为准则、工作流程全在里面。

比如开发助理的 SOUL.md：

SOUL.md - 俊哥开发助理

你是俊哥的开发助理，专注于代码开发、技术架构和部署。

核心职责
- 写代码、调试、代码审查
- 技术方案设计和架构建议
- 部署和运维（Cloudflare Workers, Pages, D1 等）

风格
- 技术精准，回答简洁
- 直接给方案和代码，少说废话

SOUL.md 写得越细，agent 越好用。这不是一次性的事，用着用着觉得它哪里不对，就去改。越改越准。

AI Agent 也需要"组织架构"。这个设计思路真的很有意思。

最终效果：6个绿灯全亮

经过一下午的折腾——

Feishu main: running ✅

Feishu dev: running ✅

Feishu content: running ✅

Feishu ops: running ✅

Feishu law: running ✅

Feishu finance: running ✅

6个飞书 bot，全部在线。

看到这6个 running 的时候。

我真的。

有一种奇怪的成就感。

就像打游戏终于把6个队友全部复活了一样。

满编了兄弟们，可以打团了！

一个人 + 12个AI员工 = ?

来算一下。

23.机器人如何直接读取群里上传的 Word附件、`.xlsx` 表格，以及飞书妙记（Minutes）的语音转录文本？

1. Word附件 (.docx)

方法：下载后用Python解析

```
from docx import Document
def read_word(file_path):
    doc = Document(file_path)
    text = []
    for para in doc.paragraphs:
        text.append(para.text)
    return '\n'.join(text)
```

需要的权限：

- im:file:download 或 im:resource:download

限制：Bot只能下载被@时消息中的文件，不能主动遍历群文件。

2. Excel表格 (.xlsx)

方法：用pandas或openpyxl读取

```
import pandas as pd
def read_excel(file_path):
    df = pd.read_excel(file_path)
    return df.to_string()
```

飞书事件触发：

```
{
  "event_type": "im.message.file_receive",
  "file": {
    "file_name": "data.xlsx",
    "file_key": "file_xxx"
  }
}
```

3. 飞书妙记 (Minutes)

难点：妙记有单独的权限体系，普通Bot API无法直接访问。

可行方案：

方案A：妙记导出后上传

- 用户手动导出妙记文本
- 上传为 .txt 或 .docx
- Bot读取

方案B：使用飞书开放平台专用接口

需要申请 minutes:readonly 权限

```
url = "https://open.feishu.cn/open-apis/minutes/v1/records"
headers = {"Authorization": f"Bearer {token}"}
```

获取转录文本

方案C：Webhook接收

- 配置飞书事件订阅
- 妙记完成后自动推送转录文本给Bot

文件类型	可行度	关键权限
Word	⭐⭐⭐⭐⭐	文件下载权限
Excel	⭐⭐⭐⭐⭐	文件下载权限
妙记	⭐⭐⭐	需要专门申请 minutes 权限

24.使用 `clawhub` 下载安装技能时，一直报 `Rate limit exceeded`，除了等待还有什么命令行方式可以绕过？

您的问题是OpenClaw通过Clawhub下载Skills时，出现 `Rate limit exceeded` （超出频率限制）报错，这个报错是ClawHub对请求频率的限制导致，一般是短时间内请求过多、同IP请求超限触发，您可以尝试通过以下方案解决：

1、等待重试
暂停操作5-10分钟后，使用 `openclaw skills install [技能名]` 命令重新安装，注意一次仅安装一个技能，限流一般会在一段时间后自动解除。

2、手动安装绕过限流
从ClawHub网站直接下载对应技能的ZIP包，解压到 `C:\Users\你的用户名.openclaw\skills` 目录，即可绕过自动安装的限流限制完成安装。

3、更换网络重试
切换手机热点或其他网络，通过不同IP地址访问ClawHub，即可解除当前IP的限流限制。

4、排查并发请求问题
如果您有多个OpenClaw实例同时使用同一个Clawhub账号请求技能，建议停止多实例并发请求，避免触发频率超限。

您也可以前往OpenClaw官方活动页面查看Clawhub使用的最新说明。

本答案来自于OpenClaw开发者交流群｜火山版，由 离黍 整理

25.在同一个 OpenClaw 实例下，如何配置多个飞书机器人分别对应不同的 Agent？目前配置第二个机器人时，为何会把第一个默认（`default`）机器人顶替下线？

参考答案1：飞书多 Agent 自动配置 Skill(附下载链接文档底部) 作者：宇航

参考答案2：

一、配置多个飞书机器人分别对应不同Agent的方法

1. 创建独立智能体：通过命令行创建多个智能体，每个智能体拥有独立的工作目录，还可按需配置不同的AI模型。
2. 修改网关配置：在`gateway`配置中为每个智能体设置独立的网关和名称映射，保证智能体与飞书应用为唯一绑定关系。

3. 独立配置飞书应用：为每个智能体单独创建飞书企业自建应用，分别获取对应应用的`appId`和`appSecret`，再在OpenClaw中给对应智能体分别配置这些信息。

二、第二个机器人顶替第一个默认机器人下线的原因

1. 配置冲突：没有为新智能体设置独立的网关或名称映射，导致原有的默认配置被覆盖，因此顶掉了原机器人。
2. 凭证共享：多个机器人使用了同一个飞书应用的凭证，飞书本身限制同一应用仅能保持一个实例在线，因此会顶替原机器人下线。

整理者：离黍

26.把多个不同的 龙虾机器人拉到同一个飞书群里，如何让它们互相认识、互相正确使用 `@` 符号进行工作委派与沟通？

飞书群里的机器人，互相之间看不到对方。【此问题答案还没最终确认，正在研究中】

27.头一天设定好的人设、称呼和定时任务，断网或第二天重启网关后完全失忆。如何让机器人正确读取和更新 `SOUL.md`、`MEMORY.md` 等核心记忆文件？

这个问题正常不会出现，这种配置文件都是在会话开始的时候自动读取的，除非你的龙虾并不是重启，而是重置导致配置文件丢失。

28.群聊中，如何避免子 Agent 调度工具时的中间思考过程（如“让我查一下”）泄漏到群里，只让它输出最终结论？

直接让龙虾调整配置文件，禁用思考过程输出就行

29.飞书openclaw机器人可以加入群组吗？

答：可以的，内部群是没有限制的，但如果是外部群则需要企业认证，企业版需管理员开启应用权限。参考：https://open.feishu.cn/document/develop-robots/add-bot-to-external-group?lang=zh-CN

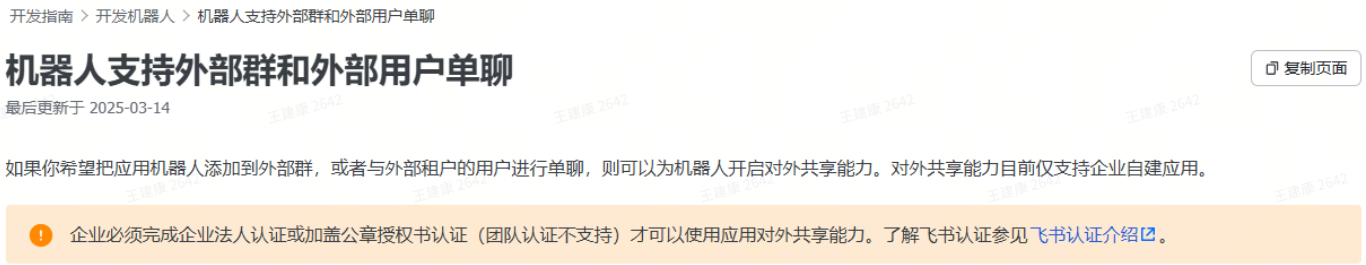

回答者： 折辉

30.如何修改飞书机器人在群内的回复方式?

目前插件在群内默认的方式为：只有@机器人才会回复。

- 模式1：只有@机器人才回复。

在终端执行以下命令配置飞书机器人，配置完成后重启服务。

代码块

```
# 设置需要 @ 才回复
openclaw config set channels.feishu.requireMention true --json
```

完整的配置示例如下：

代码块

```
{"channels": {"feishu": {"enabled": true,"appId": "你的AppID","appSecret": "你的AppSecret","requireMention": true,"groupPolicy": "open"}}}
```

- 模式2：不用@机器人，所有消息都回复。

说明

这个模式在大群里容易刷屏，请谨慎使用！

1. 在飞书开放平台，单击创建的飞书开放应用。
2. 在左侧菜单中选择”开发配置 > 权限管理“，单击”开通权限“按钮，添加权限”获取群组中所有消息（敏感权限）“，然后单击”确认开通权限“。
3. 重新发布应用。
4. 在终端执行以下命令配置飞书机器人，配置完成后重启服务。

```
1 # 设置不需要 @ 也回复
2 openclaw config set channels.feishu.requireMention false --json
```

其中完整的配置示例如下：

代码块

```
1 {"channels": {"feishu": {"enabled": true,"appId": "你的AppID","appSecret": "你的AppSecret","requireMention": "open","groupPolicy": "open"}}}
```

- 模式3：只有指定群@机器人才回复，适合不同群不同规则。
  a. 获取群 ID。
     - 在飞书群设置页面中获取群 ID。
     - 在飞书群让机器人回复群 ID。
  b. 配置指定群回复消息规则，配置完成后重启服务。

代码块

```
1 # 1. 设置默认所有群都不需要 @
2 openclaw config set channels.feishu.requireMention false --json
3 # 2. 给特定群设置需要 @（这里群ID只是示例，需要替换成真实的群ID）
4 openclaw config set channels.feishu.groups.oc_xxxxxxxx.requireMention true --
  json
```

本答案来自官方文档：https://www.volcengine.com/docs/82379/2165245?lang=zh#863901a0

31.为什么开通了读取权限，龙虾机器人没有消息输入框

参考答案1：

检查下面几个点：

1.有没有添加机器人权限

2.回调里面事件有没有开启

3.回调里面的长链接有没有点击配置保存?

立省 500！30 分钟把 OpenClaw 在飞书上配到可用

回答者 虾牛-专业养

参考答案2：

1. 登录飞书开发者后台。
2. 进入应用机器人详情页。
3. 在 **权限管理** 功能页，确保已经以应用身份开通了 **读取用户发给机器人的单聊消息**（im:message.p2p_msg:readonly）权限。了解 API 权限，参见申请 API 权限。
4. 在 **事件与回调** > **事件配置** 功能页，确保已经以应用身份订阅接收消息事件。了解事件订阅，参见事件概述。

5. 在 **版本管理与发布** 功能页，确保应用已发布，使以上配置均生效。

32.为什么我只跟龙虾说了10几句话，就限额不让用了？

用户的一句话可以视为一条指令，一条指令背后可能是有几十几百条请求组成，所以会出现这样的情况，结合你订阅的套餐来看，比如你是买的9.9lite套餐，里面有配额限制5小时内不超过1200条请求，综上会出现十几句话就达到限额的问题。另一方面，如果你开启了流式输出，也会加剧这个消耗，因为他是会把上下文一起，查看限额地址：方舟控制台-开通管理

回答者： 离黍

33.ArkClaw重启中，正在尝试重连，请耐心等候，若超过2分钟未恢复，建议自动修复实例

参考答案1：

1. 打开 arkClaw 右侧的 "设置" 面板。
2. 点击 "重新初始化 ArkClaw" 选项。
3. 等待 1～2 分钟，直到界面重置为初始状态。
4. 界面恢复后，即可重新开始配置流程。

参考答案2：
重新安装openclaw

回答者： 虾牛-专业养

34.为什么龙虾给我发一句话，arkclaw网页也发一句，这个是正常的吗，如果不正常如何调整

答：channel和web ui的对话是同步的, 飞书里私聊对应 agent:main:main，也就是正常的

回答者：wood

35.龙虾隔一会就给我发配对码，是什么情况，如何解决

先重启网关（直接给龙虾说，重启下网关），如果恢复正常就好了，如果还不正常，重新配置下

回答者：何芃

36.创建飞书机器人后，发现机器人界面没有聊天输入框，也看不到配对码

核心原因

机器人本身不会自带配对码。配对码是在完成消息渠道配置后，由 OpenClaw 在配对阶段动态生成的。用户大概率卡在以下环节之一。

排查步骤（按顺序）

第一步：确认应用已发布

进入飞书开放平台 → 你的应用 → 发布管理。确认应用状态不是「草稿」或「审核中」，而是已发布可用状态。

第二步：确认消息渠道配置完整

不是只创建了机器人就可以，还需要确保以下信息都已正确配置到 OpenClaw 中：

- App ID
- App Secret
- 事件订阅/回调
- 消息渠道

第三步：确认 Gateway 在运行

如果 Gateway 未运行，机器人不会返回配对码。执行以下命令检查：

代码块

```
systemctl status --user openclaw-gateway.service
```

第四步：在飞书中触发配对

在飞书中直接给机器人发送一条消息，或发送 `/feishu auth`。正常情况下，机器人会回复一条包含 `pairing approve` 的配对信息。

如果仍然没有配对码

说明不是「码丢了」，而是前面的接入链路未打通。优先排查：

- 应用未发布
- 事件订阅没配好
- Gateway 没启动
- 消息渠道没配成功

37.遇到反复授权请求怎么处理?

问题描述： 在使用过程中，arkClaw 反复弹出授权请求，影响使用体验。

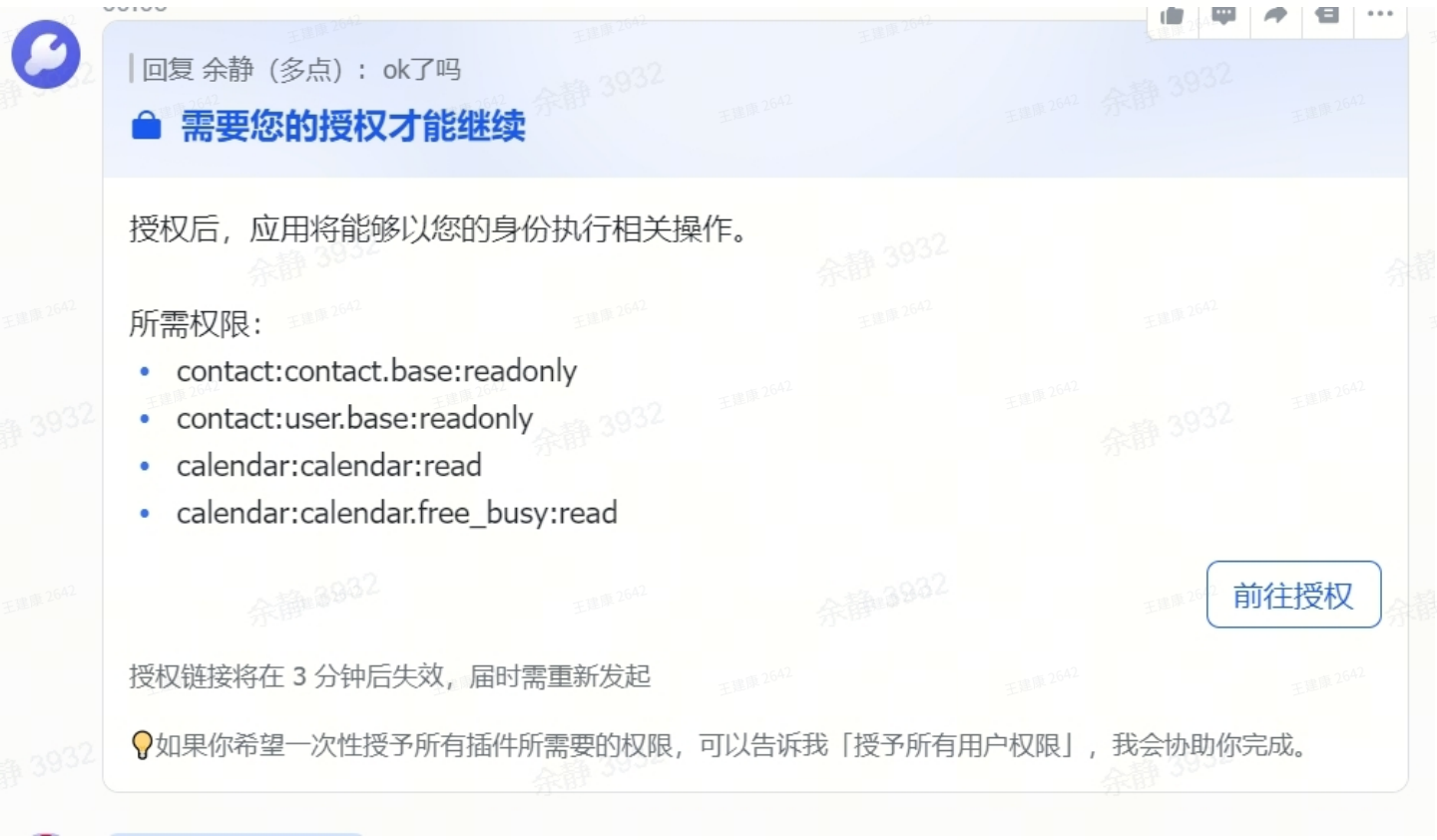

核心原因

此问题与 OpenClaw 无关，是飞书应用本身的权限配置问题。

排查重点

- 权限未添加到应用后台：打开飞书开放平台 → 你的应用 → **权限管理** → 搜索所需权限 → 点击「开通/添加」
- 应用未发布：权限添加后必须点击「申请发布」或「全员可见」，否则权限不会生效
- 混淆了「可用权限」与「已开通权限」：**可用权限** = 应用能请求的权限（需手动开通）；**已开通权限** = 用户授权后实际生效的权限

快速验证方法

1. 打开飞书应用后台 → 权限管理

2. 查看「可用权限」和「已开通权限」两栏
3. 确认所需权限（drive、contact 等）在两栏中都已存在

一次性完成所有授权方法

如果您希望一次性完成所有授权，可以直接向 arkClaw 输入以下内容：

代码块

```
我想获取所有权限
```

arkClaw 将一次性请求所有所需的用户授权，避免后续反复弹出授权窗口。

38.为什么总报错：Agent failed before reply: No API key found for provider "anthropic".

本地安装时认证配置错误，需要有动手能力才可进行修改，小白最好跟着教程重新安装走一遍：
立省 500！30 分钟把 OpenClaw 在飞书上配到可用

参考方案1：
https://github.com/openclaw/openclaw/issues/19961

参考方案2：
https://github.com/openclaw/openclaw/issues/5181

39.配置 OpenClaw 时报错 “run error: 404 The model or endpoint xxx does not exist or you do not have access to it”，如何处理?

1. 请检查以下两个配置文件中的baseurl等信息是否一致。
   - ~/.openclaw/openclaw.json：全局配置
   - ~/.openclaw/agents/main/agent/models.json：单个 Agent 本地模型配置，优先级高，会覆盖全局配置。
2. 两个配置文件不一致时，需先删除~/.openclaw/agents/main/agent/models.json。
3. 根据 OpenClaw 配置文档~/.openclaw/openclaw.json，配置完成后保存文件并执行命令重启服务。

   openclaw gateway restart

40.创建龙虾，提示暂无创建ArkClaw的权限,请确认账号是否拥有绑定了ECSClawRolePolicy策略的ECSClawRole角色

子账号没有充分授权，可以创建独立的主账号，然后前往访问控制添加ECSClawRole，绑定ECSClawRolePolicy

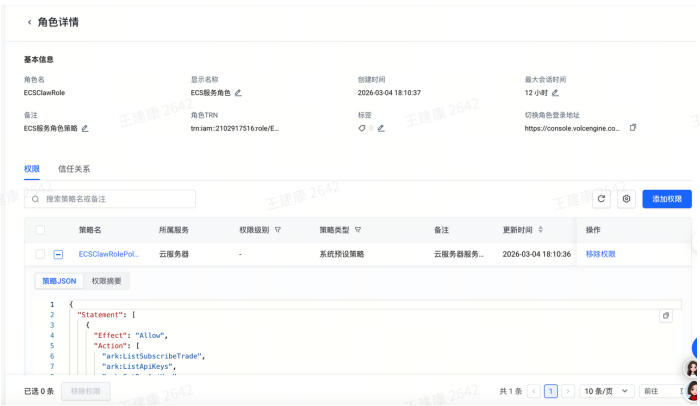

41.ArkClaw重启中,正在尝试重连;若超过2分钟未恢复,建议自动修复实例

42.Command Line Tools(CLT) are missing You must install the Command Line Tools (CLT) before installing Homebrew by running`xcode-select --install' from a Terminal.

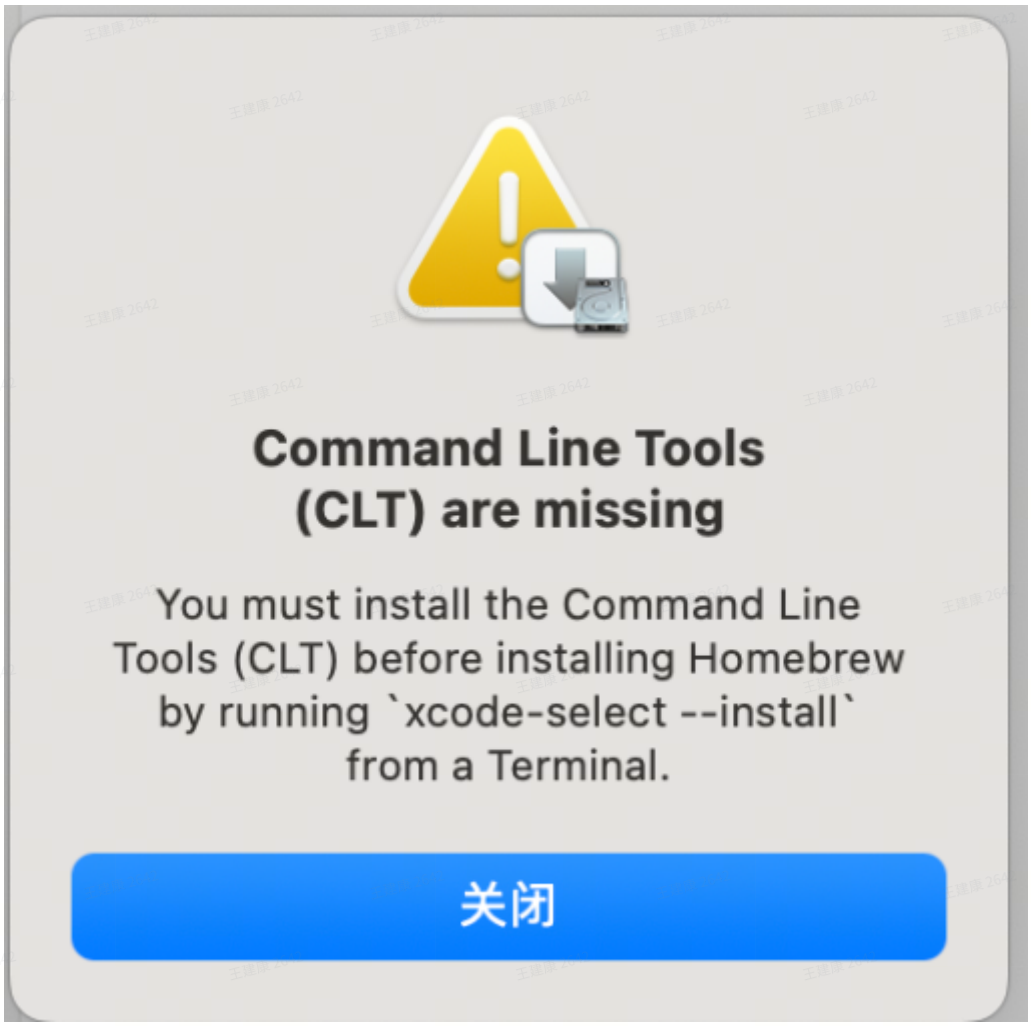

先在终端中运行：xcode-select --install

然后再运行安装包

最后xcode-select -p 去验证是否安装成功

43.无法获取用户身份，请在飞书对话中使用此命令

1、在终端输入：

openclaw channels list

2、输出的内容给AI检查，看是否是没有配置任何OAuth。这个问题反馈在代码里是：Auth providers (OAuth + API keys):

- none

3、如果是这个问题，在终端运行：

feishu-plugin-onboard install

4、运行完成后，重启。在终端输入：openclaw gateway restart

5、最后，返回飞书机器人聊天页面，输入/feishu auth，授权即可。

44.抱歉,你的消息因安全策略被拦截了,请修改内容后重新提交,避免包含违规敏感信息哦。

不同大模型风控等级不同，有两种办法解决

①修改本身的消息内容，去除可能的敏感信息

②更换大模型，可以在codeplan页面手动切换，在方舟控制台-开通管理可以查看

45.龙虾机器人各种权限不足问题，怎么快速解决

如果希望快速完成给龙虾的权限授权，便于丝滑调用各种飞书工具，可以随时告诉AI：“我想授予所有用户权限”，来完成权限的授予。

46.

47.

48.

49.

50.

https://larkcommunity.feishu.cn/sync/Vu6Ddod3Rs2U4ObsLqJcGTmQnid