波力在清晨的阳光中醒来。又是美好的一天！

他跳下床，满脑子都是今天要做的事。
他得赶紧吃完早饭，然后跑去小溪边，
跟朋友埃迪一起玩树皮船。
但是，吃早饭的时候，他发现一只蜘蛛在织网抓蚊子，
就盯着看了半天。
等他吃完，家里人早就出门去了。

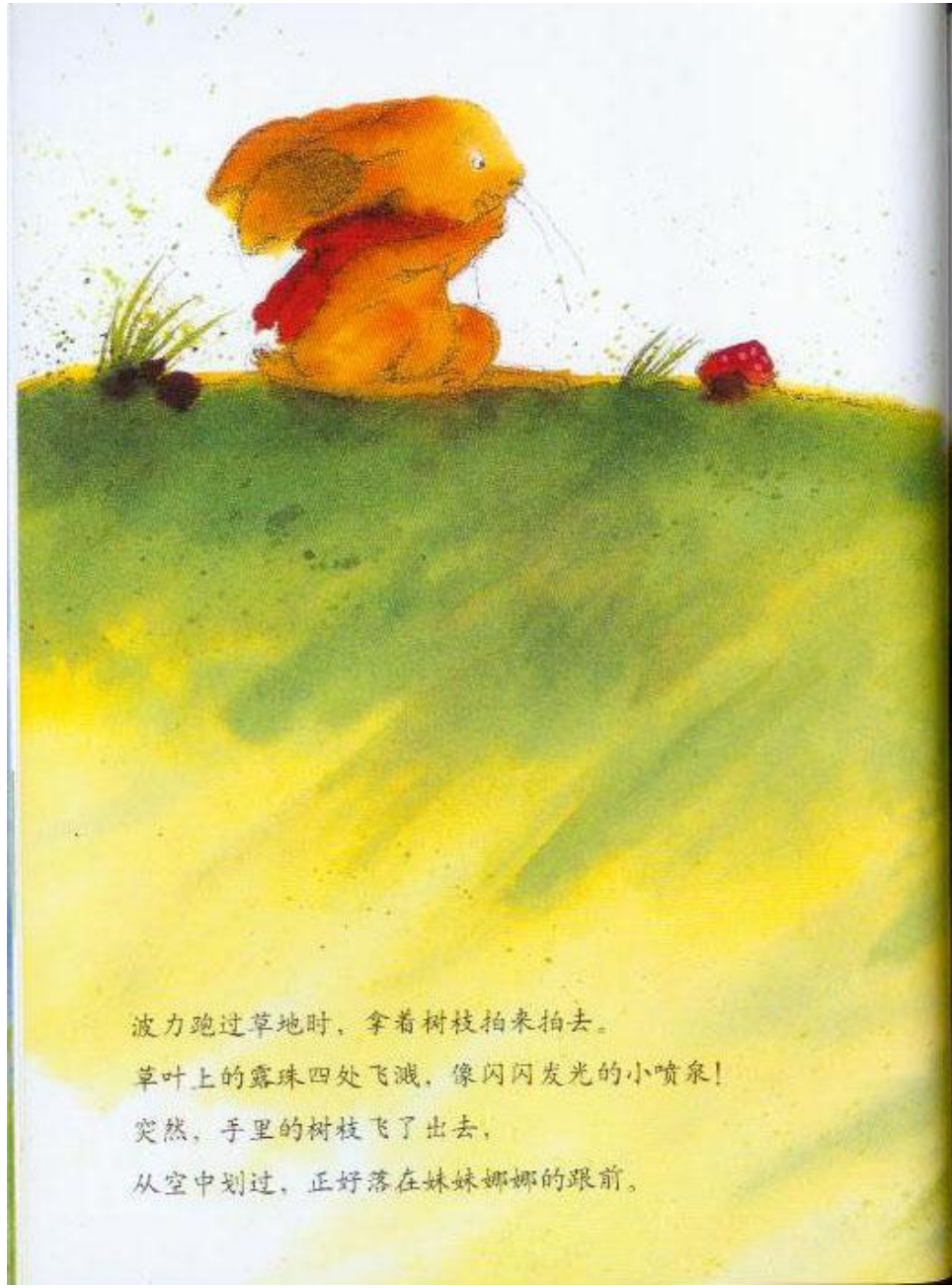

波力跑过草地时，拿着树枝拍来拍去。
草叶上的露珠四处飞溅，像闪闪发光的小喷泉！
突然，手里的树枝飞了出去，
从空中划过，正好落在妹妹娜娜的跟前。

“波力！瞧你干的好事！”娜娜尖叫，
“你把我的娃娃弄坏了！”
“对……对不起。”波力结结巴巴地说完，
就用最快的速度跑开了。

波力绕着老橡树转圈玩儿，突然狠狠地撞上一堵墙！

砰！咚！哗啦！树枝散落一地。

“波力！瞧你干的好事！”弟弟马尼大叫，

“你把我的小木屋撞塌了！我花了好半天才盖好，

现在全让你给毁了！”

他捡起一根树枝，挥舞着冲向波力。

波力可不会等着挨打，

他赶紧跑到森林里藏起来。

等了好一会儿，波力才敢探出头。马尼好像没追上来。
波力可喜欢森林了。满地的苔藓就像松软的地毯一样。
波力在苔藓上跳来跳去。
跳！跳！……哦，不！他掉进了一个很深很深的坑里。
“波力！瞧你干的好事！”哥哥马克大喊，
“你毁了我的秘密地洞！等着，看我不逮着你！”
波力挣扎着爬出来，在哥哥抓住他之前逃走了。

中午，波力回到家，肚子已经饿得咕咕叫了。
家里一个人都没有。

波力溜进储藏室——
当然，他只打算看看，不会偷吃的！
一根萝卜、一个大南瓜、一红燕麦，
还有一大碗蓝莓。
哇！蓝莓！波力的口水都要流出来了。
他尝了一颗，又尝了一颗……
真是太好吃了，他实在停不下来。

突然，波力听见了说话声。
他赶紧藏到门背后。

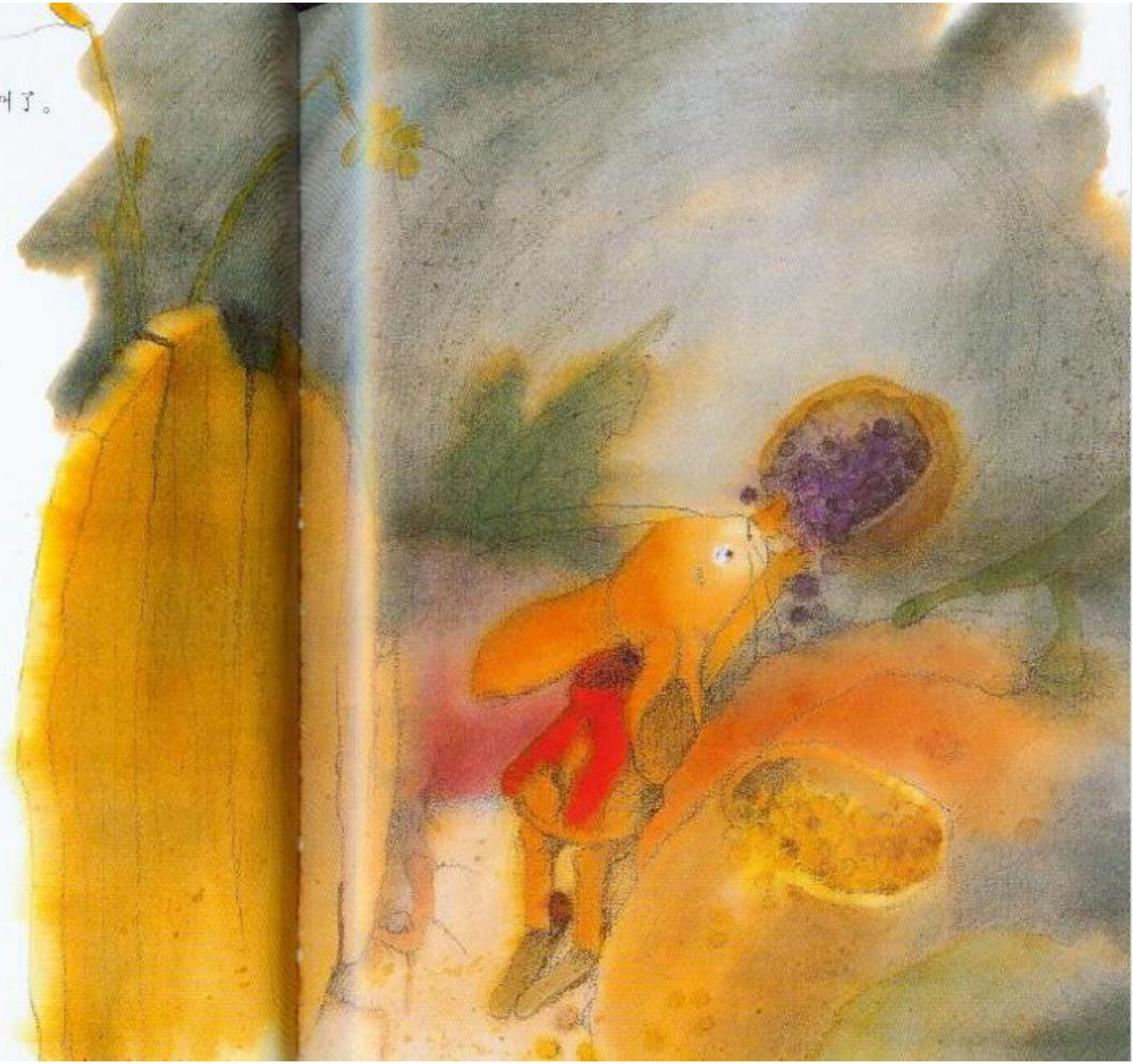

妈妈回来了，娜娜跟她在一起。
“妈妈，波力今天可讨厌了！”
娜娜说，“他把我的娃娃弄坏了。
我也要把他的玩具弄坏！”

波力的心怦怦直跳。
太不公平了！他又不是故意的！

妈妈还没说话，马尼就大叫着跑进来：
“妈妈，波力今天可讨厌了！
他把我的小木屋撞塌了。
你该把他关起来！”

波力吓坏了。
那是个意外！

这时，马克也冲进屋："妈妈，波力今天可讨厌了！他毁了我的秘密地洞。等我找着他，一定狠狠地拽他的耳朵！"

波力浑身发抖。他掉进去之前根本不知道那里有个洞！

"波力是只坏兔子！"娜娜气呼呼地说。

"波力也不想做坏孩子，"妈妈说，"他是只聪明、可爱的小兔子，只是有时候太粗心大意了。我得跟他好好谈谈。那个小淘气鬼哪儿去了？"

大家都不知道。

"好吧，"妈妈说，"他肯定马上就回来了。来吃东西吧，孩子们，有新鲜的蒲公英叶子，还有甜甜的蓝莓！"

"哦，不！"波力在心里大叫，"蓝莓！"

因为害怕，他抖得更厉害了。

他本来只想吃一丁点儿的！

妈妈走进储藏室，
看见装蓝莓的碗空空的。
然后，她发现了缩在门后的波力，
嘴边沾满了紫色的蓝莓汁。
“你在这儿啊，小淘气！”妈妈说。

波力突然想起平时让妈妈高兴的方法。
他张开两只胳膊，歪着小脑袋说：“亲亲好吗？”
“当然不好，”妈妈严肃地回答，“今天没有亲亲。
我们都很生你的气。你没什么要说的吗？”

屋里安静极了。

波力咽了咽口水，用很小的声音说：

“对不起，非常非常对不起。我都不是故意的。”

“光说对不起可不行！”兄弟姐妹们说，

“你得把所有东西都恢复原样，

我们才能原谅你！”

“你们的意思是……”波力问。

“意思是，你得把我的娃娃修好。”娜娜说。

“意思是，你得帮我搭小木屋。”马尼说。

“意思是，你还得帮我挖地洞。”马克说。

波力看着妈妈说：“可是我今天还想跟埃迪玩呢！”

“那你得推到明天了。”妈妈平静地说，“等你修好娜娜的娃娃、搭好马尼的小木屋、挖好马克的地洞后，还得跟我去摘蓝莓！”

于是，波力忙了一个下午。

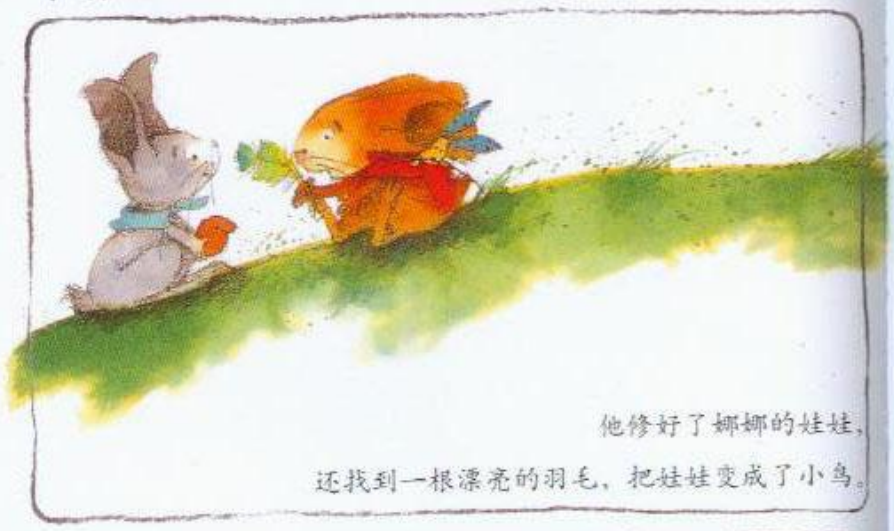

他修好了娜娜的娃娃，

还找到一根漂亮的羽毛，把娃娃变成了小鸟。

他从马克的地洞里，

运出一筐筐又湿又重的泥巴。

他在老橡树旁插了几根木桩，帮马尼把树枝编在中间。

新的小木屋比以前的更结实。

然后，他又跟妈妈来到森林里，

摘了一大盆晚饭要吃的新鲜蓝莓。

这天晚上，波力很累很累。
爸爸回来的时候，他窝在角落里都要睡着了。
“嘿，波力！”爸爸说，“你今天干了些什么？
看起来好像累坏了。”

波力抱抱爸爸，告诉他：“我给娜娜做了木头娃娃，
和马尼一起搭了小木屋，帮马克挖了地洞，
刚才还跟妈妈去摘了蓝莓。”
“你一天做了这么多事？”爸爸说，“哇，可真够忙的！”
然后他又对妈妈说：“波力今天好像特别乖啊！”

妈妈、娜娜、马尼和马克都笑了。
他们笑得那么开心，波力也跟着笑了。

波力站起来，张开两只胳膊，说：
“现在亲亲好吗？”

妈妈亲了波力，波力也亲了妈妈。

小朋友，请你回答以下问题（口述）

一、波力不小心犯了什么错，后来他怎么样了？

二、波力的故事让你学到了什么吗？