Spesifikasjon for beskrivelse av arkitekturartifakter (archADMS-AP-NO)

Digitaliseringsdirektoratet (Digdir) / The Norwegian Digitalisation Agency

Digdir

Om denne versjonen

Dette er en "sandkasse-versjon" av potensielt ny, egen spesifikasjon for beskrivelse av arkitekturartifakter (archADMS-AP-NO). Denne er altså ikke en offisiell versjon, og det er ikke sikkert at det vil bli en offisiell versjon. Det er heller ikke sikkert at denne vil bli videreutviklet. Dette er kun et utkast som er laget for å teste ut ideer og få tilbakemeldinger. Det er derfor viktig å ikke bruke denne versjonen i produksjon eller i andre sammenhenger der det er viktig med stabilitet og pålitelighet.

Innmelding av feil og mangler:
Dersom du finner feil eller mangler i dokumentet, ber vi om at dette meldes inn på GitHub Issues . Dersom du ikke allerede har bruker på GitHub kan du opprette bruker gratis.

Lisens: CC BY 4.0
Status: under utarbeidelse
Versjon: v. 0.0.001
Publisert: under utarbeidelse
Oppdatert: under utarbeidelse
Gjeldende versjon: <ingen>
Forrige versjon: <ingen>
Redaktørens utkast: denne /

Innholdsfortegnelse

Om denne versjonen . . . 2
1. Om spesifikasjonen . . . 4
1.1. Formål . . . 4
1.2. Omfang og avgrensing . . . 4
1.3. Målgrupper . . . 4
1.4. Forvaltningsregime . . . 4
1.5. Om kravnivåene i spesifikasjonen . . . 4
2. Forenklet modell av archADMS-AP-NO . . . 5
3. Krav til RDF-representasjon av klassene i archADMS-AP-NO . . . 6
3.1. Klassen Asset (adms:Asset) . . . 7
3.1.1. Obligatoriske egenskaper for klassen *Asset* . . . 8
3.1.2. Anbefalte egenskaper for klassen *Asset* . . . 8
3.1.3. Valgfrie egenskaper for klassen *Asset* . . . 8
3.2. Klassen Asset Distribution (adms:AssetDistribution) . . . 8
3.2.1. Obligatoriske egenskaper for klassen *Asset Distribution* . . . 9
3.2.2. Anbefalte egenskaper for klassen *Asset Distribution* . . . 9
3.2.3. Valgfrie egenskaper for klassen *Asset Distribution* . . . 9
3.3. Klassen Capability (archimate:Capability) . . . 9
3.3.1. Obligatoriske egenskaper for klassen *Capability* . . . 10
3.3.2. Anbefalte egenskaper for klassen *Capability* . . . 10
3.3.3. Valgfrie egenskaper for klassen *Capability* . . . 10
3.4. Klassen Operational Capability (archadmsno:OperationalCapability) . . . 10
3.4.1. Obligatoriske egenskaper for klassen *Operational Capability* . . . 11
3.4.2. Anbefalte egenskaper for klassen *Operational Capability* . . . 11
3.4.3. Valgfrie egenskaper for klassen *Operational Capability* . . . 11
3.5. Klassen Resource (archimate:Resource) . . . 11
3.5.1. Obligatoriske egenskaper for klassen *Resource* . . . 12
3.5.2. Anbefalte egenskaper for klassen *Resource* . . . 12
3.5.3. Valgfrie egenskaper for klassen *Resource* . . . 12
3.6. Klassen Shared Solution (archadmsno:SharedSolution) . . . 12
3.6.1. Obligatoriske egenskaper for klassen *Shared Solution* . . . 13
3.6.2. Anbefalte egenskaper for klassen *Shared Solution* . . . 13
3.6.3. Valgfrie egenskaper for klassen *Shared Solution* . . . 13
3.7. Klassen Strategic Capability (archadmsno:StrategicCapability) . . . 13
3.7.1. Obligatoriske egenskaper for klassen *Strategic Capability* . . . 14
3.7.2. Anbefalte egenskaper for klassen *Strategic Capability* . . . 14
3.7.3. Valgfrie egenskaper for klassen *Strategic Capability* . . . 14
Vedlegg A – Navnerom som er brukt i spesifikasjonen . . . 15

1. Om spesifikasjonen

1.1. Formål

Formålet med spesifikasjonen er å legge til rette for en felles måte å beskrive "arkitekturartefakter", og en felles måte å utveksle beskrivelsene.

@@@@@@ mer tekst kommer ...

1.2. Omfang og avgrensing

Spesifikasjonen er basert på EUs *Asset Description Metadata Schema (ADMS)* . Spesifikasjonen gjenbruker også *ArchiMate Ontology* .

Spesifikasjonen inneholder også engelske navn (*English name*) og beskrivelser (*Usage note*). Det gjøres oppmerksom på at ikke alle engelske navn eller beskrivelser er ordrette sitater fra originale engelske tekster. Vi kan ha valgt en annen tekst til å formidle det samme budskapet på, med mindre vi eksplisitt sier at det er et avvik (dvs. også i meningsinnholdet).

Ettersom spesifikasjonen er basert på Resource Description Framework (RDF). , vil beskrivelsene i henhold til spesifikasjonen også være RDF-baserte og dermed maskinprosesserbare. Som støtte til teknisk implementering er det i spesifikasjonen også tatt med en del eksempler i RDF Turtle. Eksemplene i RDF Turtle er kun veiledende, de er ikke komplette og kan også mangle verdier til obligatoriske egenskaper.

1.3. Målgrupper

@@@@@@ mer tekst kommer ...

1.4. Forvaltningsregime

Spesifikasjonen forvaltes av Digitaliseringsdirektoratet (Digdir) .

@@@@@@ mer tekst kommer ...

1.5. Om kravnivåene i spesifikasjonen

Spesifikasjonen bruker ordene «obligatorisk» ("*mandatory*"), «anbefalt» ("*recommended*") og «valgfri» ("*optional*"). Disse er forklart i DCAT-AP-NO , og forklaringene gjentas ikke her.

2. Forenklet modell av archADMS-AP-NO

tekst kommer

3. Krav til RDF-representasjon av klassene i archADMS-AP-NO

Denne delen av spesifikasjonen er primært ment for den tekniske målgruppen og forutsetter kjennskap til RDF.

Figur 1 viser en visuell oversikt over klassene i archADMS-AP-NO og relasjoner mellom dem. *@@@@@@ mer tekst kommer ...*

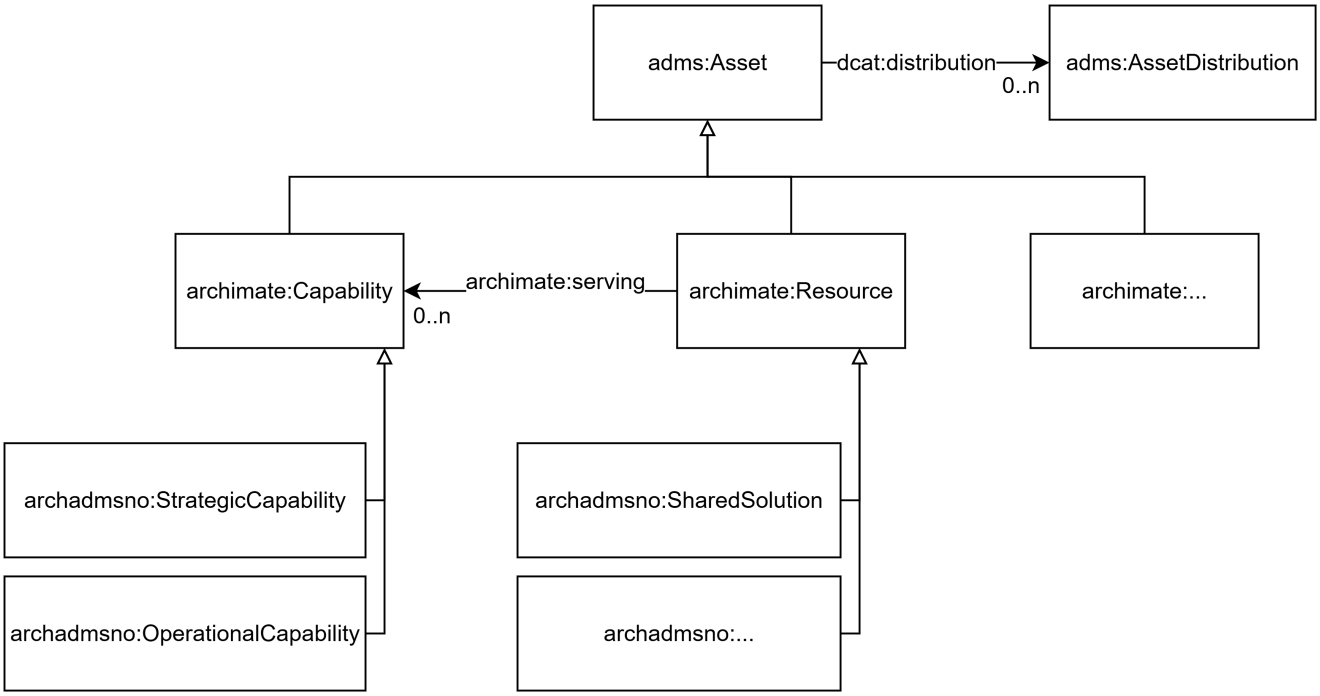

Figur 1. Klassene i archADMS-AP-NO

@@@@@@ mer tekst kommer ...

Kravene i denne delen av spesifikasjonen spesifiserer hvordan beskrivelsene skal representeres i RDF. Hvert krav er spesifisert i en tabell som inneholder syntaks og forklaring. Radene i tabellene er beskrevet nedenfor. Noen tabeller har færre rader. Engelske navn og tekster som er tatt med i tabellene, er ikke alle nødvendigvis ordrette sitater fra engelske kilder. Vi kan ha valgt en annen engelsk tekst til å formidle det samme budskapet, med mindre vi eksplisitt sier at det er et avvik.

@@@@@@ mer tekst kommer ...

Ledetekst i tabellen	Hensikt med raden i tabellen
English name	Brukes til å angi klasse- eller egenskapsnavn på engelsk, primært ment for engelsktalende utviklere av verktøystøtte.

URI	Brukes til å angi en unik identifikator til klassen eller egenskapen. Det er dette som skal benyttes i RDF-basert utveksling/tilgjengeliggjøring av beskrivelser som er utformet i henhold til denne standarden. Eksempel: `skos:Concept` er identifikatoren til klassen Begrep (Concept), slik klassen er spesifisert i `skos` (*Vedlegg A – Navnerom som er brukt i spesifikasjonen* viser hva `skos` står for).
Subklasse av / *Subclass of*	Denne brukes bare i spesifikasjon av en klasse, til å referere til klassen som den aktuelle klassen ev. er subklasse av.
Subegenskap av / *Subproperty of*	Denne brukes bare i spesifikasjon av en egenskap, til å referere til egenskapen som den aktuelle egenskapen ev. er subegenskap av.
Verdiområde / *Range*	Denne brukes bare i spesifikasjon av en egenskap, til å spesifisere lovlige verdier. Disse angis ved henvisning til en klasse eller datatype. Eksempel: Verdiområde `skos:Concept` betyr at verdien til egenskapen skal være en instans av klassen `skos:Concept`.
Anvendelse / *Usage note*	Brukes til å forklare hva klassen eller egenskapen er ment å brukes til, i kontekst av denne standarden. Forklaringen er også skrevet på engelsk (*Usage note*, kursivert), primært ment for engelsktalende utviklere av verktøystøtte.
Multiplisitet / *Multiplicity*	Denne brukes bare i spesifikasjon av en egenskap, til å spesifisere minimum og maksimum antall verdier egenskapen SKAL/BØR/KAN ha.
Kravnivå / *Requirement level*	Denne brukes bare i spesifikasjon av en egenskap, til å spesifisere om egenskapen er obligatorisk, anbefalt eller valgfri. Se også kap. 1.5, “Om kravnivåene i spesifikasjonen”.
Merknad / *Note*	Brukes til merknader knyttet til bruk av klassen eller egenskapen, f.eks. restriksjoner hvis noen. Merknadene er også skrevet på engelsk (*Note*, kursivert), primært ment for engelsktalende utviklere av verktøystøtte.
Eksempel	Brukes til å gi eksempel på bruken av klassen/egenskapen, i prosatekst. Eksempel i RDF Turtle, er tatt med under den aktuelle tabellen.

3.1. Klassen Asset (adms:Asset)

@@@@@ må finne et norsk navn for asset som ikke er ressurs (som finnes i achimate)

Figur 2, “Klassen Asset (adms:Asset)” viser en … *@@@@@ mer tekst kommer …*

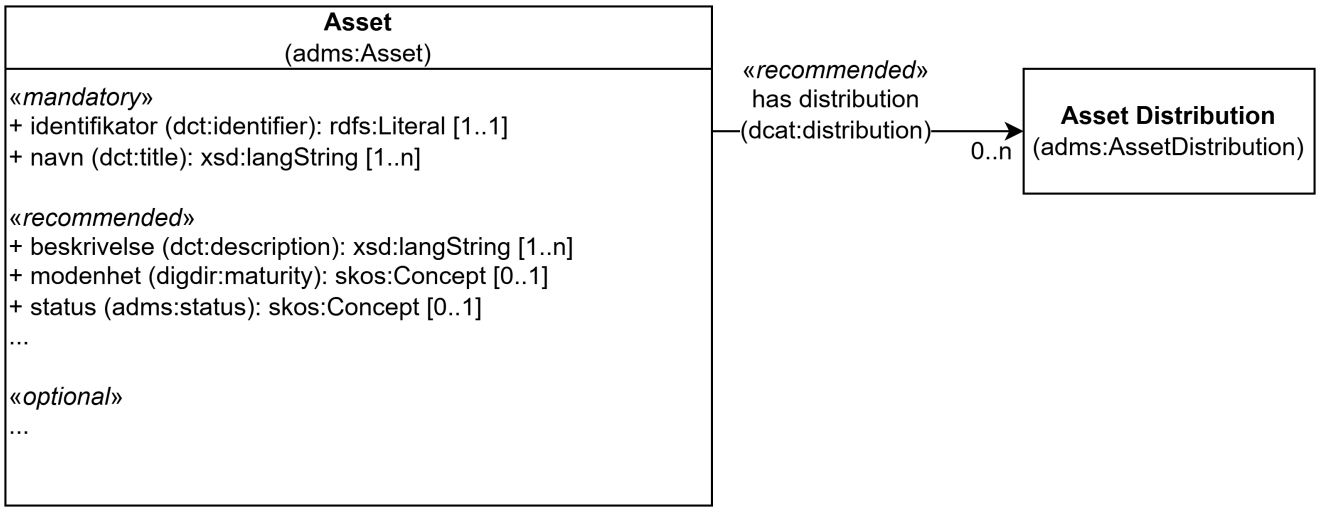

Figur 2. Klassen Asset (adms:Asset)

@@@@@@ mer tekst kommer ...

3.1.1. Obligatoriske egenskaper for klassen *Asset*

@@@@@@ mer tekst kommer ...

3.1.2. Anbefalte egenskaper for klassen *Asset*

@@@@@@ mer tekst kommer ...

3.1.3. Valgfrie egenskaper for klassen *Asset*

@@@@@@ mer tekst kommer ...

3.2. Klassen Asset Distribution (adms:AssetDistribution)

@@@@@@ mer tekst kommer ...

Figur 3, "Klassen Asset Distribution (adms:AssetDistribution)" viser en ... *@@@@@@ mer tekst kommer ...*

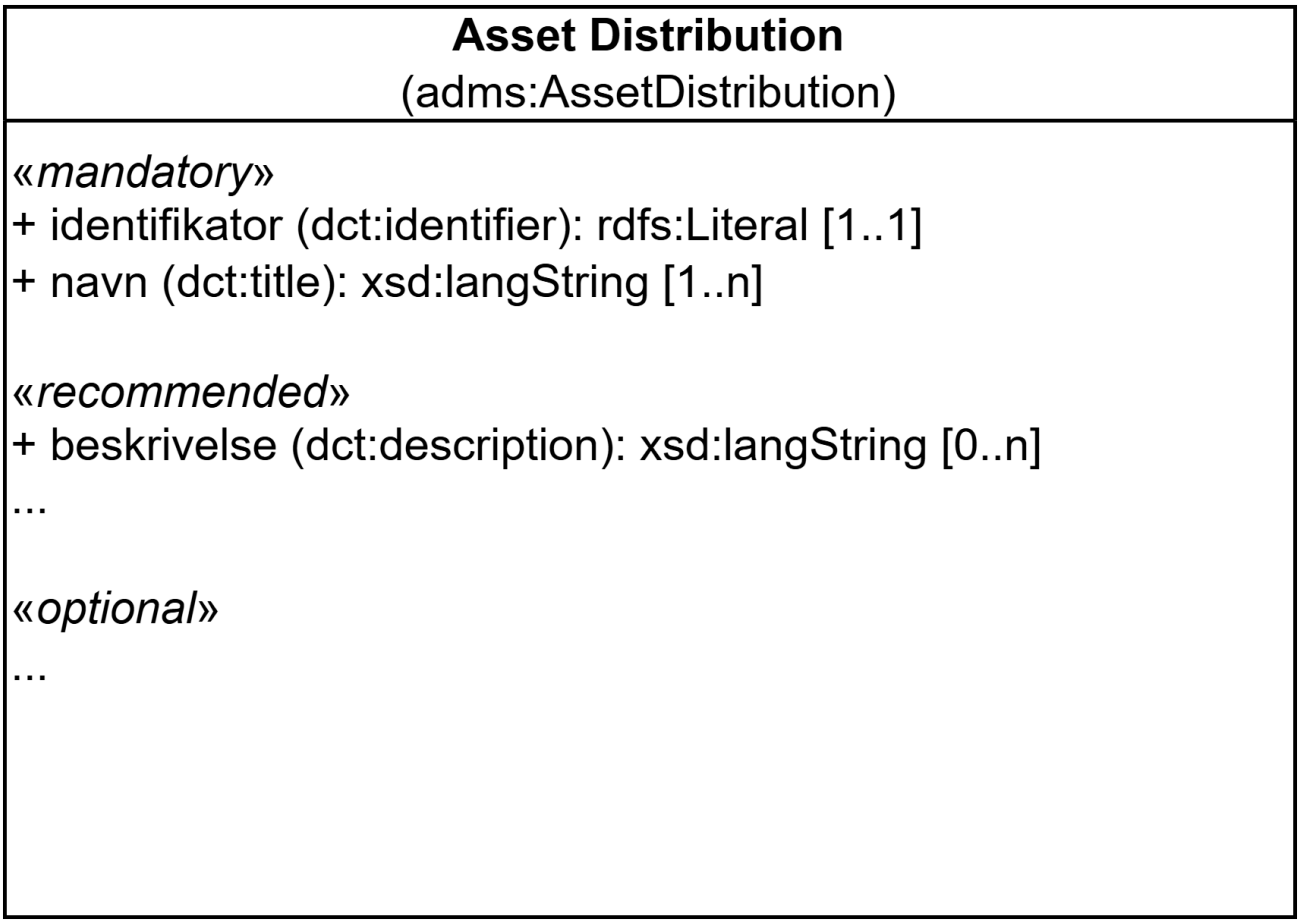

Figur 3. Klassen Asset Distribution (adms:AssetDistribution)

@@@@@@ mer tekst kommer ...

3.2.1. Obligatoriske egenskaper for klassen *Asset Distribution*

@@@@@@ mer tekst kommer ...

3.2.2. Anbefalte egenskaper for klassen *Asset Distribution*

@@@@@@ mer tekst kommer ...

3.2.3. Valgfrie egenskaper for klassen *Asset Distribution*

@@@@@@ mer tekst kommer ...

3.3. Klassen Capability (archimate:Capability)

@@@@@@ mer tekst kommer ...

Figur 4, “Klassen Capability (archimate:Capability)” viser en ... *@@@@@@ mer tekst kommer ...*

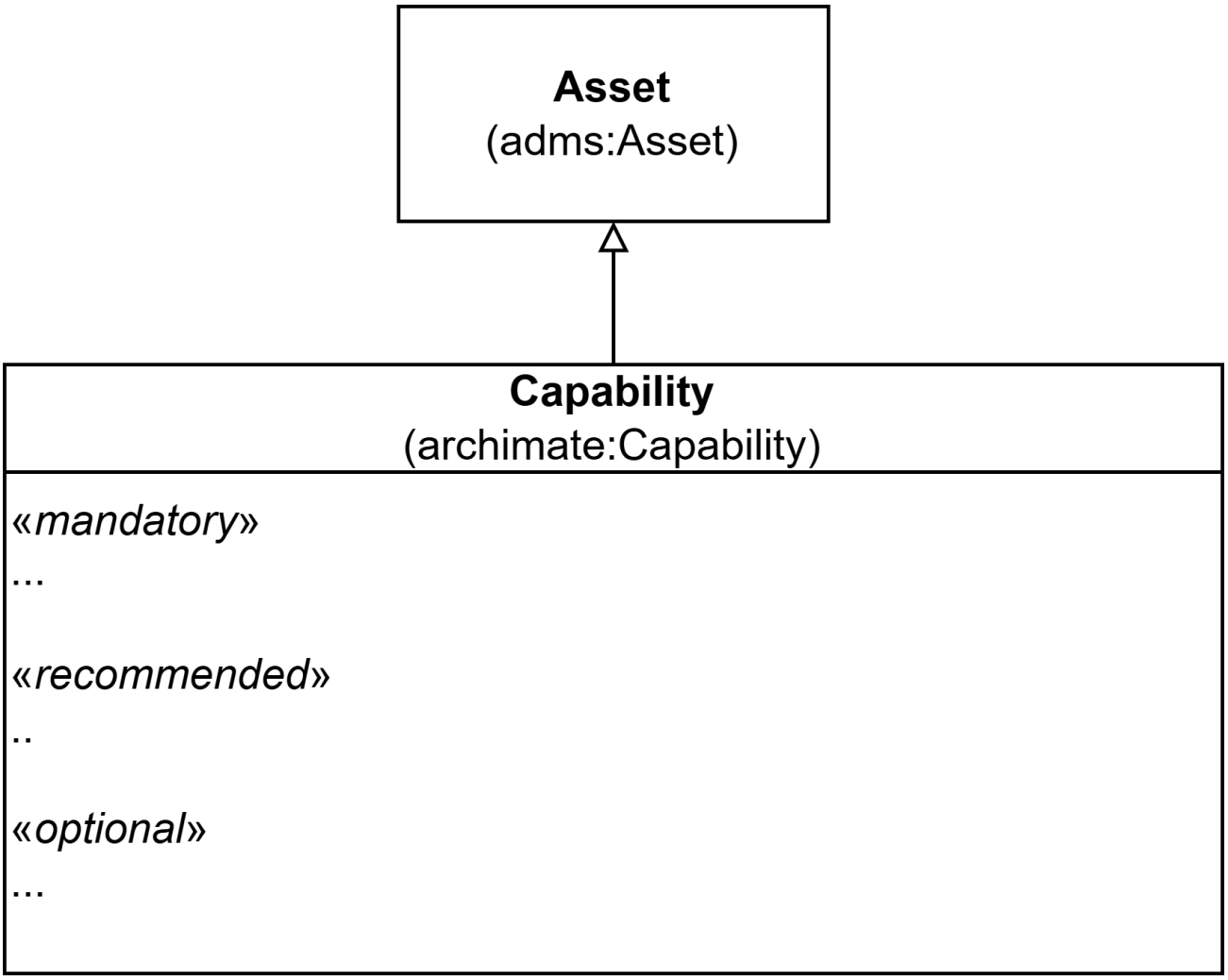

Figur 4. Klassen Capability (archimate:Capability)

@@@@@@ mer tekst kommer ...

3.3.1. Obligatoriske egenskaper for klassen *Capability*

@@@@@@ mer tekst kommer ...

3.3.2. Anbefalte egenskaper for klassen *Capability*

@@@@@@ mer tekst kommer ...

3.3.3. Valgfrie egenskaper for klassen *Capability*

@@@@@@ mer tekst kommer ...

3.4. Klassen Operational Capability (archadmsno:OperationalCapability)

Figur 5, "Klassen Operational Capability (archadmsno:OperationalCapability)" viser en ... *@@@@@@ mer tekst kommer ...*

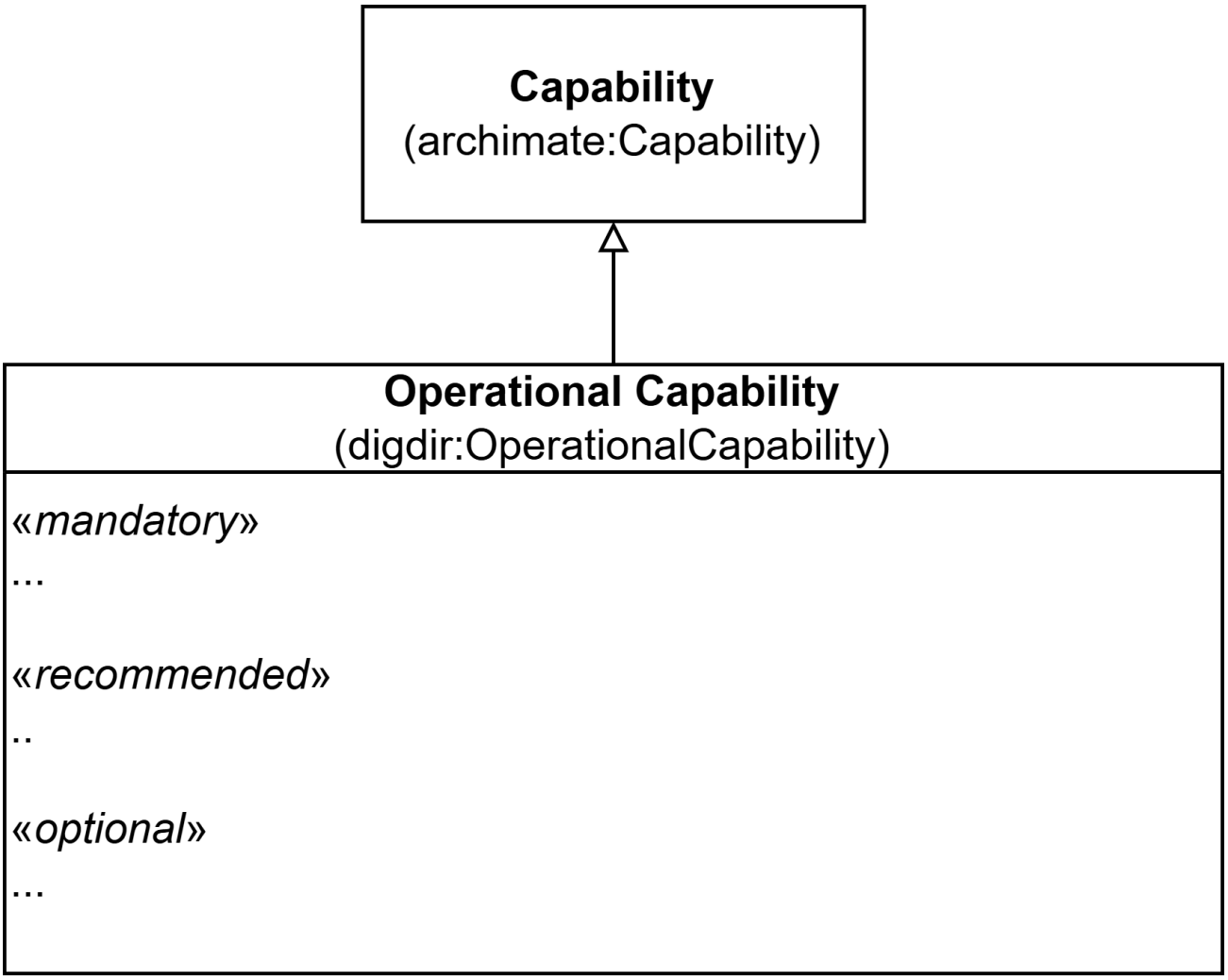

Figur 5. Klassen Operational Capability (archadmsno:OperationalCapability)

@@@@@@ mer tekst kommer ...

3.4.1. Obligatoriske egenskaper for klassen *Operational Capability*

@@@@@@ mer tekst kommer ...

3.4.2. Anbefalte egenskaper for klassen *Operational Capability*

@@@@@@ mer tekst kommer ...

3.4.3. Valgfrie egenskaper for klassen *Operational Capability*

@@@@@@ mer tekst kommer ...

3.5. Klassen Resource (archimate:Resource)

@@@@@@ mer tekst kommer ...

Figur 6, "Klassen Resource (archimate:Resource)" viser en ... *@@@@@@ mer tekst kommer ...*

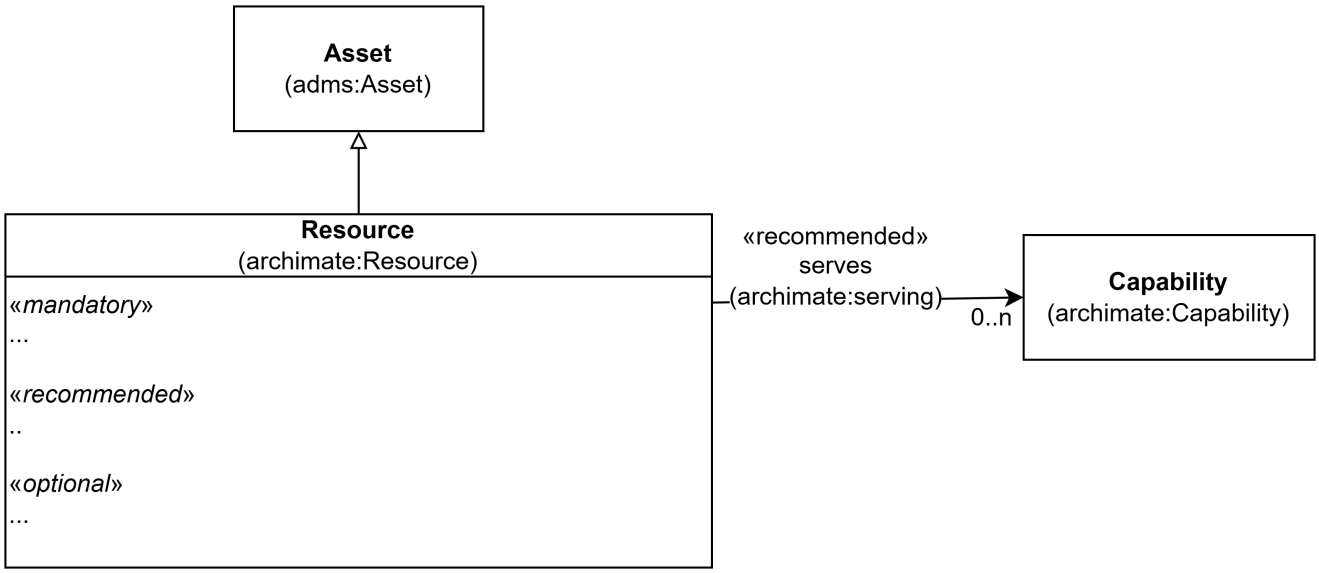

Figur 6. Klassen Resource (archimate:Resource)

@@@@@@ mer tekst kommer ...

3.5.1. Obligatoriske egenskaper for klassen *Resource*

@@@@@@ mer tekst kommer ...

3.5.2. Anbefalte egenskaper for klassen *Resource*

@@@@@@ mer tekst kommer ...

3.5.3. Valgfrie egenskaper for klassen *Resource*

@@@@@@ mer tekst kommer ...

3.6. Klassen Shared Solution (archadmsno:SharedSolution)

@@@@@@ mer tekst kommer ...

Figur 7, “Klassen Shared Solution (archadmsno:SharedSolution)” viser en ... *@@@@@@ mer tekst kommer ...*

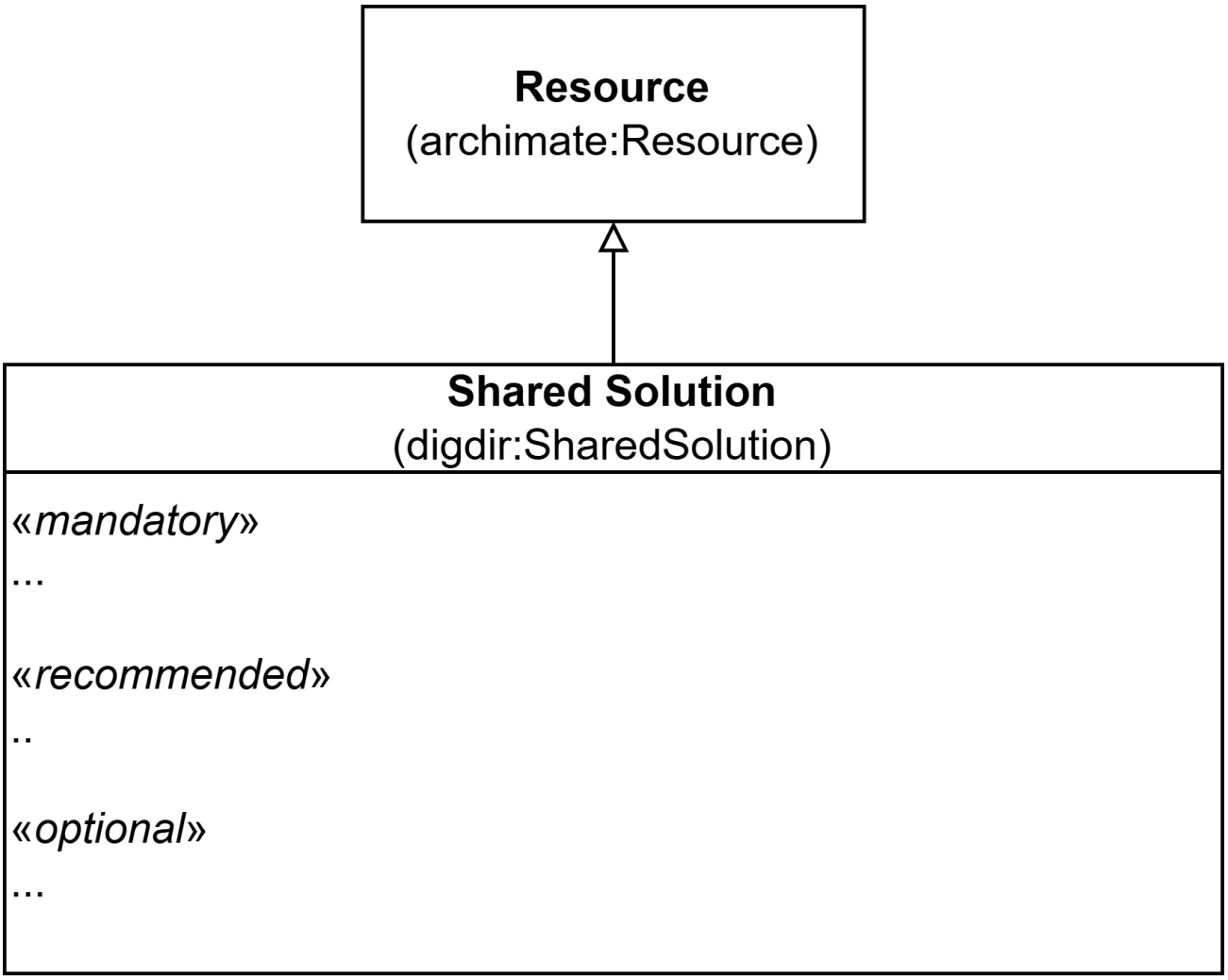

Figur 7. Klassen Shared Solution (archadmsno:SharedSolution)

@@@@@@ mer tekst kommer ...

3.6.1. Obligatoriske egenskaper for klassen *Shared Solution*

@@@@@@ mer tekst kommer ...

3.6.2. Anbefalte egenskaper for klassen *Shared Solution*

@@@@@@ mer tekst kommer ...

3.6.3. Valgfrie egenskaper for klassen *Shared Solution*

@@@@@@ mer tekst kommer ...

3.7. Klassen Strategic Capability (archadmsno:StrategicCapability)

@@@@@@ mer tekst kommer ...

Figur 8, "Klassen Strategic Capability (archadmsno:StrategicCapability)" viser en ... *@@@@@@ mer*

tekst kommer ...

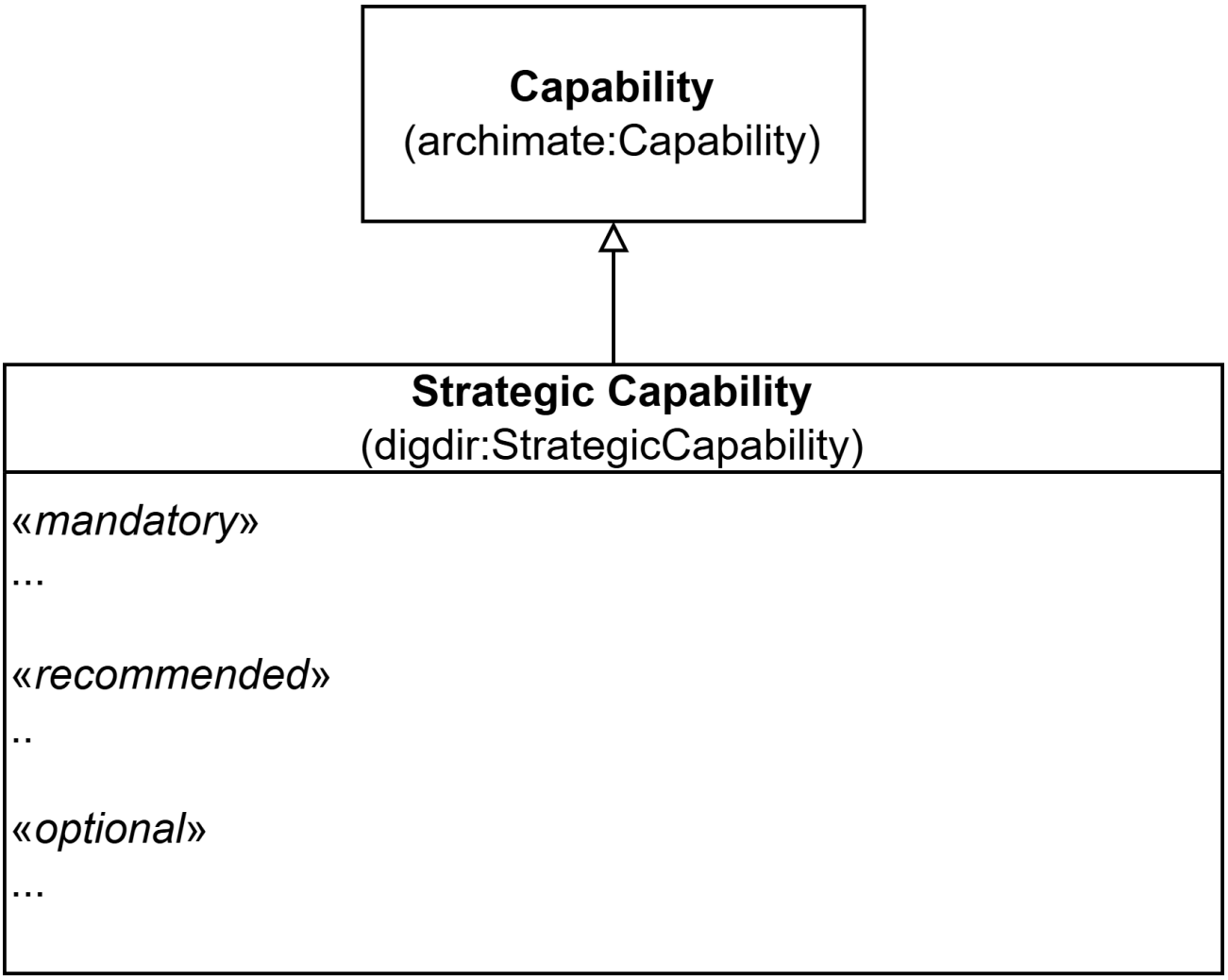

Figur 8. Klassen Strategic Capability (archadmsno:StrategicCapability)

@@@@@@ mer tekst kommer ...

3.7.1. Obligatoriske egenskaper for klassen *Strategic Capability*

@@@@@@ mer tekst kommer ...

3.7.2. Anbefalte egenskaper for klassen *Strategic Capability*

@@@@@@ mer tekst kommer ...

3.7.3. Valgfrie egenskaper for klassen *Strategic Capability*

@@@@@@ mer tekst kommer ...

Vedlegg A – Navnerom som er brukt i spesifikasjonen

Navnerom for dette vokabularet er: `https://data.norge.no/vocabulary/archadmsno#`

@@@@@@ Listen er ikke oppdatert

Prefiks	Navnerom	Forklaring/navn
cccevno	https://data.norge.no/vocabulary/cccevno#	denne spesifikasjonen
cpsv	http://purl.org/vocab/cpsv#	Core Public Service Vocabulary Application Profile (CPSV-AP)
cv	http://data.europa.eu/m8g/	e-Government Core Vocabularies
dcat	http://www.w3.org/ns/dcat#	Data Catalog Vocabulary
dct	http://purl.org/dc/terms/	DCMI Metadata Terms
eli	http://data.europa.eu/eli/ontology#	European Legislation Identifier
foaf	http://xmlns.com/foaf/0.1/	FOAF Vocabulary
rdf	http://www.w3.org/1999/02/22-rdf-syntax-ns#	RDF 1.1 XML Syntax
rdfs	http://www.w3.org/2000/01/rdf-schema#	RDF Schema 1.1
skos	http://www.w3.org/2004/02/skos/core#	SKOS Simple Knowledge Organization System
time	http://www.w3.org/2006/time#	Time Ontology in OWL
xsd	http://www.w3.org/2001/XMLSchema#	XML Schema Part 2: Datatypes Second Edition

Eksempel på prefiksene ovenfor uttrykt i RDF Turtle:

```
@prefix cccevno: <https://data.norge.no/vocabulary/cccevno#> .
@prefix cpsv: <http://purl.org/vocab/cpsv#> .
@prefix cv: <http://data.europa.eu/m8g/> .
@prefix dcat: <http://www.w3.org/ns/dcat#> .
@prefix dct: <http://purl.org/dc/terms/> .
@prefix eli: <http://data.europa.eu/eli/ontology#> .
@prefix foaf: <http://xmlns.com/foaf/0.1/> .
@prefix rdf: <http://www.w3.org/1999/02/22-rdf-syntax-ns#> .
@prefix rdfs: <http://www.w3.org/2000/01/rdf-schema#> .
@prefix skos: <http://www.w3.org/2004/02/skos/core#> .
@prefix time: <http://www.w3.org/2006/time#> .
@prefix xsd: <http://www.w3.org/2001/XMLSchema#> .
```