WIKIPEDIA
La enciclopedia libre

Primera División del Perú

La **Primera División del Perú**, conocida como **Liga1 de Fútbol Profesional**, por razones de patrocinio como **Liga1 Te Apuesto**, o simplemente **Liga1**. Es el campeonato de la máxima categoría del fútbol profesional peruano y es organizada por la Federación Peruana de Fútbol.

Desde su fundación en 1912 el certamen se ha disputado en 109 ocasiones. El primer torneo fue ganado por Lima Cricket and Football Club y el más reciente campeón es Universitario de Deportes que obtuvo su vigésimo noveno título en 2025. El club que más títulos ha obtenido es Universitario de Deportes con 29 títulos de primera división, seguido por Alianza Lima y Sporting Cristal con 25 y 20 títulos respectivamente.

El campeonato peruano fue calificado por la Federación Internacional de Historia y Estadística de Fútbol como la 10.° mejor liga del mundo en 2004. En 2010, ocupó el puesto 16 en la misma lista, superando a la liga de Chile y Paraguay.[1] En la primera década del siglo XXI, fue considerada como la quinta liga más fuerte de Sudamérica y la sexta de América, mientras que a nivel mundial se ubicó en el puesto 20.[2]

Primera División del Perú *Liga1 de Fútbol Profesional*	
Liga1 2026	
Datos generales	
Deporte	Fútbol
Sede	Perú
Nivel de competencia	Nacional (desde 1966)
Federación	Federación Peruana de Fútbol
Confederación	Conmebol
Nombre oficial	Liga1 de Fútbol Profesional
Nombre comercial	Liga1 Te Apuesto
Lema	*«El ADN del hincha»*
Organizador	FPF LFP
Director ejecutivo	Jesús Gonzales Hurtado
Presidente	Agustín Lozano
Equipos participantes	18
Datos históricos	
Fundación	1912 (114 años)
Equipos fundacionales	**Ver lista** Association F. C. Escuela Militar de Chorrillos Jorge Chávez N.º 1 Lima Cricket Miraflores S. C. Sport Alianza Sport Inca Sport Vitarte
Primera temporada	1912
Primer campeón	Lima Cricket
Goleador histórico	Sergio Ibarra (274)
Datos estadísticos	
Campeón actual	Universitario
Subcampeón actual	Cusco FC
Más campeonatos	Universitario (29)
Datos de competencia	

Historia

Introducción del fútbol en el Perú y los primeros clubes

El fútbol fue introducido en el Perú a finales del siglo XIX por los marinos ingleses durante sus frecuentes visitas al puerto del Callao. Durante su tiempo libre, los marinos practicaban fútbol e invitaban a los «chalacos» a participar. El fútbol creció gracias a su práctica por los residentes británicos en el Perú y a su adopción por parte de los peruanos que regresaban de Inglaterra.[3] Pronto, la rivalidad deportiva que se desarrolló entre los visitantes extranjeros y los locales comenzó a ganar la atención de los peruanos residentes en otras ciudades,[3] aunque en un principio el deporte se disputó fuera de la organización formal, tales como clubes deportivos o ligas.

Los primeros clubes del Perú fueron fundados a comienzos del siglo XX con el fin de continuar con la práctica del deporte. El primer club peruano fue el Lima Cricket and Football Club (fundado en 1859),[4][5] institución creada por la colonia de ingleses y sus descendientes radicados en el Perú. Luego se fueron formando otros clubes de fútbol constituidos ya por peruanos de nacimiento, entre ellos el Ciclista Lima Association (fundado en 1896), que si bien empezó orientado más hacia el ciclismo, luego incorporó en sus actividades al fútbol. El primer club fundado exclusivamente para el fútbol fue el Association Football Club que luego se fusionó con el Ciclista Lima.[6]

Posteriormente, surgieron los primeros clubes de fútbol y ligas deportivas en otras ciudades del país como en Cusco:[5] Cienciano fue fundado en 1901 bajo el nombre de Unión Cienciana impulsado por la promoción de estudiantes del Colegio Nacional de Ciencias y Artes y Universitario del Cusco que se fundó en 1903 en el seno de la Universidad Nacional de San Antonio Abad del Cusco.[7]

En Arequipa, se fundó el Sport Victoria del Huayco en 1904, por iniciativa de los trabajadores de la fábrica de tejidos «El Huayco», de don Mariano Forga.[8] En la ciudad de Puno en 1905 fue fundado el Club Unión Carolina en el Glorioso Colegio Nacional de San Carlos; por el director del plantel Dr. Colley E. Sparkman de nacionalidad alemana, actualmente este equipo deportivo pertenece a la Gran Unidad Escolar San Carlos. En Iquitos se fundó en 1906 el Athletic Club José Pardo, por un grupo de muchachos cuyas edades fluctuaban entre los 12 y 19 años. Y también se registra que en la ciudad de Cerro de Pasco se fundó el Victoria Foot Ball Club en 1903.[9] Sin embargo, la liga más importante de aficionados se mantuvo en el puerto, surgiendo de esta manera las rivalidades entre los clubes del Callao y los clubes de Lima.[10]

Categoría	1.ª División
Descenso a	Segunda División del Perú
Clasificación a	Copa Libertadores Copa Sudamericana
Copa nacional	Copa LFP - FPF
Otros datos	
Patrocinador	**Ver lista** Te Apuesto Adidas Cerveza Cristal LATAM Airlines Sporade Caja Huancayo Vantage Smart Fit inDrive Big Cola
Socio de TV	L1MAX
Sitio web oficial	https://liga1.pe/
Cronología	
Campeonato Descentralizado *1966 - 2018*	**Liga1 de Fútbol Profesional** ***2019 - actualidad***

Formación de la Liga Peruana de Fútbol

En 1912, bajo el auspicio de los dirigentes Eduardo Fry, Harry G. Redshaw y R.C. Brown, el Miraflores Sporting Club invitó a varios otros clubes a participar en la formación de una liga de fútbol. Varios clubes aceptaron la invitación y el 27 de febrero de 1912 se estructuró las bases de la Primera División. En la sesión de junta general celebrada el 4 de mayo de 1912, la liga en formación eligió a su primer directorio formal, y finalmente el 12 de mayo de 1912 se fundó oficialmente la Liga Peruana de Fútbol, antigua denominación de la actual Asociación Deportiva de Fútbol Profesional, que agrupó a clubes de la provincias de Lima y Callao.[10] El primer campeonato tuvo lugar ese mismo año y contó con la participación de diecisiete equipos los cuales fueron divididos en dos grupos: la Primera División y la Segunda División.[11] La Primera División estuvo compuesta por Association Football Club, Escuela Militar de Chorrillos, Jorge Chávez Nr. 1, Lima Cricket and Football Club, Miraflores Foot Ball Club, Sport Alianza (que luego cambió su nombre a Alianza Lima),[12] Sport Inca y Sport Vitarte. La Segunda División fue formada por Atlético Grau N.º 1, Atlético Peruano, Carlos Tenaud N.º 1, Carlos Tenaud N.º 2, Jorge Chávez Nr. 2, Sport Libertad Barranco, Sport Lima, Sport Magdalena y Unión Miraflores.[11]

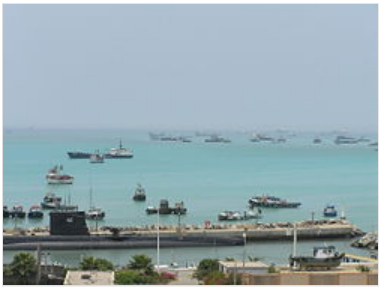

Vista del puerto del Callao, frecuentado por marinos ingleses a finales del siglo XIX.

Lima Cricket fue el primer campeón de la Liga Peruana de Fútbol, mientras que el Association F. B. C. finalizó en la segunda posición.[11] La primera edición del campeonato fue un éxito a pesar de algunos contratiempos menores. La Escuela Militar de Chorrillos se retiró del torneo en la mitad de la temporada después de solo haber obtenido un punto.[11]

Plantel del Lima Cricket, primer campeón del fútbol peruano en 1912.

En la segunda edición del torneo Sport Jorge Chávez se alzó con el título y al año siguiente, Lima Cricket consiguió su segundo campeonato. Sport José Gálvez que se había rehusado a participar en 1912,[13] ganó dos torneos consecutivos en 1915 y 1916, convirtiéndose en el primer bicampeón del fútbol peruano. En 1917 el campeón fue el Sport Juan Bielovucic. Sport Alianza logró su primer bicampeonato al obtener los títulos de 1918 y 1919. Entretanto Sport Inca y Sport Progreso ganaron los campeonatos de 1920 y 1921 respectivamente. Durante estos años, los campeones

recibían el Escudo Dewar, donación del escocés Thomas Dewar, como trofeo. La liga se disputó ininterrumpidamente durante diez temporadas hasta que se disolvió temporalmente. Discrepancias respecto a la organización causaron que entre 1922 y 1925 no se llevara a cabo el torneo.[10]

Creación de la Federación Peruana de Fútbol

Debido a las diferencias entre los clubes miembros que conformaban la Liga Peruana de Fútbol, en 1922 se fundó la Federación Peruana de Fútbol como sucesora y con el objetivo de integrar a todas las bases y organizaciones.[14] [15] Desde 1926, se comenzaron a jugar nuevamente los torneos con la adición de los equipos de la Liga del Callao.[16] Se realizaron dos campeonatos auspiciados por la FPF en los años 1926 y 1927, sin embargo no se desarrollaron con total normalidad.[16] El torneo de 1926 contó con la participación de once equipos, no obstante algunos de ellos se retiraron de la liga a mitad de la temporada. El ganador fue el Sport Progreso al obtener cuatro victorias y dos empates.[10] En 1927, el número de equipos disminuyó a ocho y al igual que en la campaña anterior no se disputó completamente. Alianza Lima quedó en primer lugar y alcanzó su tercer título después de ganar tres partidos de siete por disputar.[10]

Teodoro Fernández Meyzán (derecha), siete veces máximo goleador del Campeonato Peruano.

En 1928 la Federación Peruana de Fútbol organiza su tercer torneo oficial y el primero en concluir completamente, aumentó el número de equipos a diecinueve y los separó en dos grupos, de los cuales avanzaron cinco equipos al grupo final del cual salía el campeón de la liga.[17] [18] [10] En la segunda etapa del campeonato Alianza Lima enfrentó a la Federación Universitaria (hoy conocido como Universitario de Deportes),[19] que fue invitada por la Federación Peruana de Fútbol. El encuentro finalizó con victoria por 1:0 para los universitarios y comenzó así la mayor rivalidad en la historia del fútbol peruano.[20]

Segundo Castillo, ganador de cuatro campeonatos.

Al final de la segunda etapa ambos clubes empataron en el primer lugar, motivo por el cual se jugaron dos partidos extras para declarar el campeón de 1928. El primer partido terminó con empate 1:1 y el segundo con victoria por 2:0 de Alianza Lima.[10] Tras un segundo puesto en su debut en primera división, la Federación Universitaria consiguió su primer título en 1929. Para el campeonato de 1930, la Federación experimentó con un nuevo formato. Se separaron los equipos en tres grupos de cuatro equipos. El ganador de cada grupo avanzaba al grupo final para definir el campeón de la temporada. Los tres finalistas fueron Atlético Chalaco, Alianza Lima y la Federación Universitaria. El ganador del torneo fue Atlético Chalaco al vencer por marcador de 2:1 en sus dos encuentros, convirtiéndose así en el primer equipo originario de la provincia del Callao en obtener el título.[10]

Alianza Lima ganó en las siguientes tres temporadas y estuvo a punto de conquistar un cuarto título si no hubiera sido por Universitario de Deportes que los derrotó en el partido de definición del campeonato de 1934. Al respecto, existe una controversia sobre el equipo a quien debió otorgarse el título de ese año. Algunos sostienen que el campeón debió ser Alianza Lima, mientras que otra posición sostiene que el título corresponde a Universitario de Deportes. Al margen de esta discusión, la Federación Peruana de Fútbol, la Asociación Deportiva de Fútbol Profesional del Perú reconocen oficialmente a Universitario como el campeón de 1934.[21] [22] [23] A nivel internacional, la FIFA considera campeón a Universitario,[24] [25] [26] [25] sin embargo anteriormente también consideró el título a favor de Alianza Lima.[27] [28] [29] [30] En 2013, Alianza Lima realizó un reclamo formal a la Federación Peruana de Fútbol para rectificar el palmarés, sin respuesta formal actualmente.[31] [32] [33] [34] [35]

En 1935, el título volvió al Callao pero esta vez gracias al Sport Boys (fundado en 1927 y participante desde 1933), que derrotó a los otros cuatro equipos que estaban compitiendo, al igual que en otros ediciones no se disputaron algunos partidos. En 1936 no hubo torneo oficial debido a la participación de la selección de fútbol del Perú en los Juegos Olímpicos de Berlín 1936,[10] pero se realizó, con el acuerdo de todos los clubes, un Torneo Amistoso denominado Relámpago en el que Universitario de Deportes fue el campeón.[36] El campeonato oficial volvió en 1937 para ser ganado nuevamente por Sport Boys.

Curiosamente, el seleccionado peruano de fútbol que compitió en Berlín fue formado en su mayoría por jugadores del Boys.[37] Deportivo Municipal, otro club que se convirtió en un equipo tradicional en el fútbol peruano, ganó su primer campeonato en 1938 y una segunda ocasión en 1940, mientras que Universitario sumó cuatro títulos al ganar en 1939 y 1941.[10] Los campeonatos organizados por la Federación Peruana de Fútbol tuvieron vigencia hasta 1940, año en que se creó la Asociación No Amateur (A. N. A.).[38] A partir de ese momento la Asociación No Amateur se encargó de organizar el campeonato peruano, que cambió su nombre a Campeonato de Selección y Competencia.

En 1942, Sport Boys ganó un tercer campeonato terminando con un punto por delante del Deportivo Municipal.[10] Al año siguiente Municipal también obtuvo su tercer título de liga y comenzó a consolidarse como uno de los mejores equipos del fútbol peruano. En 1944, un nuevo campeón fue coronado con el nombre de Mariscal Sucre.[10] Universitario de Deportes volvió a la cima después de ganar títulos consecutivos entre 1945 y 1946.[10] En 1945 se marcarían 270 goles en 56 encuentros (con un promedio de 4,8 goles por partido), récord de efectividad hasta la actualidad en el fútbol peruano.[39] En 1947, Atlético Chalaco ganó su segundo y último título de primera división.[10] Alianza Lima se alzó con el título en 1948 después de catorce temporadas sin conseguirlo. Universitario y Deportivo Municipal en 1949 y 1950 respectivamente fueron los dos últimos campeones de la liga peruana antes de que el deporte se convirtiera en profesional.

Roberto Scarone, director técnico uruguayo que dirigió a los clubes Centro Iqueño, Alianza Lima y Universitario de Deportes durante los años 1950, 1960 y 1970.

El profesionalismo y el Campeonato Descentralizado

El profesionalismo futbolístico se inició en el Perú en 1951 cuando la Federación Peruana de Fútbol adecuó el campeonato de acuerdo a los lineamientos mundiales,[16] pero solo con la participación de clubes de la ciudad de Lima y la provincia del Callao y bajo la organización de la Asociación Central de Fútbol (A. C. F.) El primer campeón del torneo profesional fue el Sport Boys que logró su cuarto título en la historia.[40] Los títulos de las siguientes cuatro temporadas fueron obtenidos por Alianza Lima (1952, 1954, 1955) y Mariscal Sucre (1953). En 1956 un nuevo equipo se sumó al campeonato peruano, el Sporting Cristal (que llegó a la primera división tras fusionarse con el Sporting Tabaco),[41] coronándose campeón nacional por primera vez en su historia en el mismo año de su primera participación en la máxima categoría.[42]

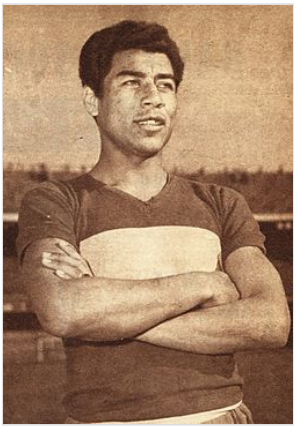
Víctor Benítez, futbolista de Alianza Lima y Sporting Cristal.

Antes del inicio del campeonato de 1957 la A. C. F. cambió el formato de la competición. Los diez clubes participantes disputaron una primera fase en encuentros de ida y vuelta. Al finalizar dicha fase los cinco primeros equipos se enfrentaron mediante el sistema de todos contra todos para determinar al campeón, mientras que los cinco últimos se enfrentaron bajo el mismo sistema para definir que equipo descendía a la segunda división. El campeón fue el Centro Iqueño, entretanto el club que perdió la categoría fue el Porvenir Miraflores.[10] La temporada de 1960 tuvo una característica nueva y atractiva para el fútbol peruano, el campeón clasificó a la recién creada Copa Campeones de América (actualmente Copa Libertadores de América).

Leao Butrón, guardameta del año en el Perú en 2005.

El 19 de abril de 1961, Universitario de Deportes se convirtió en el primer club peruano en participar en dicho torneo tras haber obtenido el título de 1960.[43] A partir de 1962, la Asociación Deportiva de Fútbol Profesional tomó el lugar de la Asociación Central de Fútbol como organizadora de la liga peruana. Tres años más tarde, la Federación Peruana de Fútbol permitió la participación de equipos de todo el país en el campeonato y al año siguiente nació el denominado «Torneo Descentralizado de Fútbol».[16] El número de equipos aumentó a catorce y los primeros clubes peruanos del interior del país en ser invitados a jugar en la primera división fueron: Atlético Grau de Piura, F. B. C. Melgar de Arequipa, Octavio Espinosa de Ica y Alfonso Ugarte de Chiclín.

Los organizadores decidieron que el mejor equipo clasificado de los cuatro invitados siguiera en la primera división, mientras que los otros tres perderían la categoría. Atlético Grau culminó en la sexta posición por lo que se mantuvo en la primera división.[44] Universitario de Deportes fue el ganador del

campeonato adquiriendo así el derecho de ser llamado el «Primer Campeón Profesional del Fútbol Peruano».[44] Con el nuevo campeonato nacional, la Copa Perú fue creada para promover los clubes del interior del país junto con la Segunda División que promovió equipos de Lima y Callao.

Celebración de los fanáticos de Universitario de Deportes tras la obtención del título nacional 2009.

La primera Copa Perú se disputó en 1967 (antes del inicio del Descentralizado) trayendo de vuelta a la máxima categoría al Alfonso Ugarte y Octavio Espinosa (campeón y subcampeón), además del Juan Aurich de Chiclayo y Melgar que finalizaron en el tercer y cuarto lugar respectivamente.[45] Universitario nuevamente se impuso en la segunda edición del Torneo Descentralizado. Sin embargo, en esa temporada, solo un club del interior del país fue relegado a la segunda división. En 1969, el torneo sufrió un pequeño cambio en el formato. El campeonato se jugó con catorce equipos, tal y como venía sucediendo desde 1966, sin embargo después de que se enfrentaron en encuentros de ida y vuelta fueron divididos en dos grupos.

En el primer grupo fueron incluidos los seis primeros equipos de la tabla de posiciones luchando por el título nacional, mientras que en el segundo grupo se encontraban los ocho clubes restantes para definir a los equipos que perderían la categoría. En 1984, se reorganizó el campeonato dividiendo el territorio peruano en cuatro regiones (Norte, Sur, Oriente y Centro), elevándose el número de equipos profesionales a más de cuarenta y cuatro en todo el país. Al inicio de la temporada cada región disputaba su Campeonato Regional. Paralelamente se jugaba el Campeonato Metropolitano únicamente entre los equipos de Lima y Callao. Finalmente, los mejores equipos de cada Regional y del Metropolitano jugaban en la modalidad de todos contra todos el Campeonato Descentralizado de donde salía el campeón nacional.[10]

Celebración del Sporting Cristal tras conseguir el campeonato nacional 2012.

En 1992 se eliminó el sistema anterior y se jugó un único Campeonato Descentralizado en el que participaron únicamente dieciséis equipos.[10] En el primer año se invitaron a los ocho equipos de Lima y Callao que habían ocupado los primeros lugares en el Metropolitano de 1991 (Alianza Lima, Defensor Lima, Deportivo Municipal, Hijos de Yurimaguas, San Agustín, Sport Boys, Sporting Cristal y Universitario de Deportes), y a los equipos que ocuparon los primeros lugares en cada uno de los Campeonatos Regionales de 1991 (Alianza Atlético, Carlos A. Mannucci, Cienciano, Colegio Nacional de Iquitos, Melgar, León de Huánuco, Unión Minas y Universidad Técnica de Cajamarca).

Celebración del F. B. C. Melgar con su hinchada tras lograr el campeonato nacional 2015.

Este campeonato se jugó a dos ruedas de enfrentamientos entre todos los equipos, resultando campeón aquel equipo que lograba mayor cantidad de puntos. El subcampeón se definió en una Liguilla en la que participaron los equipos ubicados entre el segundo y el sexto lugar del Descentralizado, más el campeón del Torneo Zonal. Para el Campeonato Descentralizado 1997 se jugaron dos torneos en el año, el Apertura y el Clausura, donde el campeón nacional salía del enfrentamiento entre los campeones de cada torneo. Este formato duró hasta el año 2008. Para la temporada 2009 se estableció un nuevo sistema. El torneo se inició con los dieciséis equipos enfrentándose todos contra todos en encuentros de ida vuelta.

En la segunda parte del torneo los dieciséis equipos se distribuyeron en dos grupos de ocho y estaban conformados, uno por los equipos que ocuparon los puestos impares en la fase previa y el otro por los pares. Los ganadores de cada grupo se enfrentaron en la final con partidos de ida vuelta para definir al campeón nacional. El Campeonato Descentralizado 2010 se llevó a cabo en tres etapas: en la primera, los equipos jugaron en la modalidad de todos contra todos y el equipo que finalizó en primer lugar clasificó directamente a la Copa Libertadores como *Perú 3*; en la segunda etapa lo hicieron a través de dos series, mientras que en la tercera los ganadores de cada serie disputaron el título nacional.

Los equipos que finalizaron en el primer lugar de cada serie fueron Universidad de San Martín y León de Huánuco que clasificaron a la fase de grupos de la Copa Libertadores 2011 y disputaron el título nacional en encuentros de ida y vuelta. Universidad de San Martín volvió a consagrarse como campeón, tras derrotar en la final a León de Huánuco. De la mano del entrenador Aníbal Ruiz, empató en Huánuco 1:1 y venció por 2:1 en Lima. En la temporada 2011 el torneo se llevó a cabo en

dos etapas: en la primera, los equipos jugaron dos ruedas en la modalidad de todos contra todos con partidos de ida y vuelta, lo que cual dio un total de treinta fechas. En la segunda etapa, los dos mejores equipos al cabo de las treinta fechas disputaron el título nacional en una final con partidos de ida y vuelta.

Juan Aurich se consagró como campeón por primera vez en su historia, tras derrotar en la final a Alianza Lima. Perdió de local 1:2 y venció por 0:1 en Lima. Dado que ambos equipos igualaron en el resultado global, se jugó un tercer partido para definir al campeón de la temporada. Este encuentro culminó 0:0 luego de 120 minutos de juego, por lo que el campeonato se definió en la tanda de penales donde Juan Aurich ganó 1:3. El año 2012 fue especial, ya que la Asociación Deportiva de Fútbol Profesional celebraba su centenario. El 2 de marzo, la Universidad de San Martín de Porres, debido a la huelga de futbolistas, anunció su retiro definitivo del fútbol profesional y del torneo local,[46] para después confirmarlo. Sin embargo, el 14 de marzo, después de una asamblea, el club regresó al fútbol profesional con doce votos a favor y dos en contra.

En el Campeonato Descentralizado 2012, Sporting Cristal consiguió su título dieciséis luego de siete años ante el cuadro de Real Garcilaso del Cusco. En la temporada 2013, Universitario de Deportes obtuvo su vigésimo sexto título nacional tras vencer a Real Garcilaso por 5:4 en tanda de penales en un tercer y definitorio partido disputado en el Estadio Huancayo. En 2014 Sporting Cristal fue el campeón tras vencer a Juan Aurich en la final jugada en la ciudad de Trujillo. Para el año 2015, en el año de su centenario, F. B. C. Melgar se coronó campeón nacional por segunda vez en su historia y logró el tercer campeonato para un club provinciano llegando a la definición gracias a la obtención del Torneo Clausura donde venció a Real Garcilaso en un partido extra jugado en el Callao. Dos semanas después volvió a dejar en carrera al conjunto cuzqueño en semifinales para finalmente vencer en la final a Sporting Cristal en el partido de vuelta disputado en el Estadio Monumental de la UNSA. Además se convirtió en el primer equipo no limeño en dar la vuelta en su ciudad de origen.

Equipos

Equipos participantes 2026

Nombre	Ciudad	Fundación	Entrenador	Estadio	Capacidad
Alianza Atlético	Sullana	18 de enero de 1920	Federico Urciuoli	Campeones del 36	12 000
Alianza Lima	Lima	15 de febrero de 1901	Pablo Guede	Alejandro Villanueva	33 938
Club Cajamarca	Cajamarca	5 de enero de 2023	Carlos Silvestri	Héroes de San Ramón	10 495
Asociación Deportiva Tarma	Tarma	18 de junio de 1929	Pablo Trobbiani	Unión Tarma	6000
Atlético Grau	Piura	5 de junio de 1919	Ángel Comizzo	Campeones del 36	12 000
Cienciano	Cusco	8 de julio de 1901	Horacio Melgarejo	Inca Garcilaso de la Vega	45 065
Comerciantes Unidos	Cutervo	19 de septiembre de 2002	Claudio Biaggio	Juan Maldonado Gamarra	13 000
Cusco F. C.	Cusco	16 de julio de 2009	Miguel Rondelli	Inca Garcilaso de la Vega	45 065
Deportivo Moquegua	Moquegua	17 de diciembre de 2021	Jaime Serna	25 de Noviembre	21 000
Deportivo Garcilaso	Cusco	13 de abril de 1957	Hernán Lisi	Inca Garcilaso de la Vega	45 065
F. B. C. Melgar	Arequipa	25 de marzo de 1915	Juan Reynoso	Arequipa	40 370
Juan Pablo II	Chongoyape	24 de noviembre de 2015	Marcelo Zuleta	Mansiche	25 000
Los Chankas	Andahuaylas	30 de agosto de 1989	Walter Paolella	Los Chankas	10 000
Sport Boys	Callao	28 de julio de 1927	Jaime de La Pava	Miguel Grau	17 000
Sport Huancayo	Huancayo	7 de febrero de 2007	Richard Pellejero	Huancayo	20 000

Sporting Cristal	Lima	13 de diciembre de 1955	Paulo Autuori	Alberto Gallardo	11 600
Univ. Técnica de Cajamarca	Cajamarca	14 de julio de 1964	Carlos Bustos	Germán Contreras Jara	6300
Universitario de Deportes	Lima	7 de agosto de 1924	Javier Rabanal	Monumental	80 093

Equipos por departamento

Departamento	N.º	Equipos	Mapa
Cajamarca	3	Comerciantes Unidos, FC Cajamarca y UTC	
Cusco	3	Cienciano, Cusco FC y Deportivo Garcilaso	
Lima	3	Alianza Lima, Sporting Cristal y Universitario	
Junín	2	ADT y Sport Huancayo	
Piura	2	Alianza Atlético y Atlético Grau	
Apurímac	1	Los Chankas	
Arequipa	1	FBC Melgar	
Callao	1	Sport Boys	
Lambayeque	1	Juan Pablo II College	
Moquegua	1	Deportivo Moquegua	

Estadísticas de los equipos participantes

Equipo	Primera participación	Temporadas totales	Títulos	Último título en Primera División	Ubicación en la Temporada 2025
Alianza Atlético	1988	32	0	—	5.º General
Alianza Lima	1912	108	25	2022	4.º General
Asociación Deportiva Tarma	1980	16	0	—	10.º General
Atlético Grau	1966	20	0	—	12.º General
Cienciano	1973	43	0	—	8.º General
Comerciantes Unidos	2016	5	0	—	13.º General
Cusco F. C.	2012	13	0	—	2.º General
Deportivo Garcilaso	2023	3	0	—	7.º General

Deportivo Moquegua	2026	—	0	—	▲ Ascendió
F. B. C. Melgar	1966	56	2	2015	6.º General
F. C. Cajamarca	2026	—	0	—	▲ Ascendió
Juan Pablo II	2025	1	0	—	15.º General
Los Chankas	2024	2	0	—	9.º General
Sport Boys	1933	84	6	1984	14.º General
Sport Huancayo	2009	17	0	—	11.º General
Sporting Cristal	1956	70	20	2020	3.º General
U. Técnica de Cajamarca	1982	25	0	—	16.º General
Universitario de Deportes	1928	97	29	2025	Campeón

Método de clasificación

Equipo	Método de clasificación/ascenso	Participa desde la temporada
ADT	Campeón de la Copa Perú 2021.	2022
Alianza Atlético	Campeón de la Liga2 2020.	2021
Alianza Lima	Campeón de la División Intermedia 1939.	1940
Atlético Grau	Campeón de la Liga2 2021.	2022
Cienciano	Campeón de la Liga2 2019.	2020
Comerciantes Unidos	Campeón de la Liga2 2023.	2024
Cusco FC	Campeón de la Liga2 2022.	2023
Deportivo Garcilaso	Campeón de la Copa Perú 2022.	2023
Deportivo Moquegua	Ganador del partido por el subcampeonato y subcampeón de la Liga2 2025.	2026
FBC Melgar	Campeón de la Copa Perú 1971.	1972
FC Cajamarca	Campeón de la Liga2 2025.	2026
Juan Pablo II College	Finalista y subcampeón de la Liga2 2024.	2025
Los Chankas	Ganador de los *Play-offs* de ascenso y subcampeón la Liga2 2023.	2024
Sport Boys	Campeón del Segunda División 2017.	2018
Sport Huancayo	Campeón de la Copa Perú 2008.	2009
Sporting Cristal	Categoría comprada al Club Sporting Tabaco en 1955.	1956
Universitario	Invitado por la Federación Peruana de Fútbol.	1928
UTC	Campeón de la Copa Perú 2012.	2013

Estadios

- **Monumental**. Capacidad: 80 093 espectadores. Propietario: Universitario de Deportes. Fue inaugurado en 2000 y se ubica en el distrito de Ate en Lima. Es el estadio con más capacidad de aforo del Perú y el segundo con más capacidad de aforo de Sudamérica. Además es el estadio alternativo de la selección peruana para sus partidos oficiales y amistosos. Es la localía de Universitario de Deportes.
- **Inca Garcilaso de la Vega**. Capacidad: 45 065 espectadores. Propietario: Instituto Peruano del Deporte. Fue inaugurado en 1950 y se ubica en el distrito de Wánchaq en Cusco. Inaugurado en 1950 y remodelado con ocasión de la Copa América 2004 en el Perú. Es el cuarto estadio con más capacidad de aforo del Perú. Es la localía de los clubes Cienciano, Cusco F. C. y Deportivo Garcilaso.
- **Nacional**. Capacidad: 43 000 espectadores. Propietario: Instituto Peruano del Deporte. Fue inaugurado en 1952 y se ubica en el distrito de Lima en la ciudad homónima. Es el tercer estadio con más capacidad de

aforo del Perú. Fue escenario de las finales de las Copas América y Libertadores. Es la localía de la Selección Peruana.

- **Arequipa**. Capacidad: 40 370 espectadores. Propietario: Universidad Nacional de San Agustín. Fue inaugurado en 1995 y se ubica el distrito de Arequipa en la ciudad homónima. Es el estadio con más capacidad de aforo de Arequipa y el segundo con más capacidad de aforo del Perú. Es la localía de FBC Melgar.
- **Alejandro Villanueva**. Capacidad: 33 938 espectadores. Propietario: Alianza Lima. Fue inaugurado en 1974 y se ubica en el distrito de La Victoriaen Lima. Es el cuarto estadio con más capacidad de aforo de Lima, y a nivel de clubes es el segundo con más capacidad de aforo del Perú. Es la localía de Alianza Lima.
- **Mansiche**. Capacidad: 25 036 espectadores. Propietario: Instituto Peruano del Deporte. Ubicado en la ciudad de Trujillo. Inaugurado en 1946, fue remodelado con motivo de la Copa América 2004. Es localía de los clubes Carlos A. Mannucci.
- **25 de Noviembre**. Capacidad: 21 000 espectadores. Propietario: Instituto Peruano del Deporte. Ubicado en la ciudad de Moquegua. Inaugurado en 2009, fue sede del Sudamericano Sub-20 de 2011. Es localía del Deportivo Moquegua.
- **Huancayo**. Capacidad: 20 000 espectadores. Propietario: Instituto Peruano del Deporte. Fue inaugurado el año 1962 y se encuentra ubicado en Huancayo a 3259 m s. n. m. Es la localía de Sport Huancayo.
- **Héroes de San Ramón**. Capacidad: 18 000 espectadores. Propietario: Instituto Peruano del Deporte. Ubicado en la ciudad de Cajamarca. Inaugurado en 1942, en honor a tres estudiantes del colegio San Ramón de Cajamarca que ofrecieron sus vidas por su patria, durante la batalla de San Pablo (Guerra del Pacífico). Es la localía del Club UTC, FC Cajamarca y Comerciantes Unidos.
- **Miguel Grau**. Capacidad: 17 000 espectadores. Propietario: Gobierno Regional del Callao. Ubicado en la provincia constitucional del Callao. Fue inaugurado el año 1996. Su nombre es un homenaje al Almirante Miguel Grau, fue un valeroso y destacado marino peruano, héroe de la Guerra del Pacífico. Es la localía de Sport Boys.
- **Campeones del 36**. Capacidad: 12 000 espectadores. Propietario: Municipalidad Provincial de Sullana. Ubicado en el distrito de Sullana, Fue inaugurado el año 1938. Es la localía de Alianza Atlético y Atlético Grau.
- **Alberto Gallardo**. Capacidad: 11 500 espectadores. Propietario: Instituto Peruano del Deporte. Ubicado en el distrito limeño de San Martín de Porres, fue construido en los años 1960. Se llamaba Estadio San Martín de Porres y desde el año 2012 tiene el nombre actual. Es la localía de Sporting Cristal.
- **Los Chankas**. Capacidad: 10 000 espectadores. Propietario: Municipalidad Provincial de Andahuaylas. Ubicado en el distrito de Andahuaylas, fue inaugurado en 2023. Es la localía de Los Chankas.

Palmarés

Con 109 temporadas disputadas hasta la fecha, el palmarés muestra que Universitario de Deportes, con 29 títulos es el más ganador, por sobre el resto de sus más cercanos competidores, Alianza Lima y Sporting Cristal con 25 y 20 títulos respectivamente. En términos generales, la gran mayoría de los campeonatos han sido obtenidos por clubes del departamento de Lima (96 títulos en total), de los cuales Deportivo Municipal posee 4 títulos, Universidad San Martín 3 títulos, Lima Cricket F. B. C., Sport José Gálvez, Sport Progreso, Sucre F. B. C. y Unión Huaral poseen 2 títulos cada uno, y en una ocasión lo han hecho Centro Iqueño, Defensor Lima, Deportivo San Agustín, Jorge Chávez Nr. 1, Sport Inca y Sport Juan Bielovucic.[47]

Solo cinco clubes de provincias o departamentos han logrado romper la hegemonía capitalina en doce ocasiones, los cuales son: Sport Boys con 6 títulos y Atlético Chalaco con 2 títulos por la provincia constitucional del Callao, F. B. C. Melgar de Arequipa ha obtenido 2 títulos, mientras que Juan Aurich de Lambayeque y Deportivo Binacional de Puno obtuvieron 1 título cada uno. Los clubes Jorge Chávez Nr. 1, Sport Inca, Sport José Gálvez, Sport Juan Bielovucic, Sport Progreso y Sucre F. B. C. son los únicos cuadros que ostentan títulos de primera división y que ya no existen.

Títulos por año

Era amateur

Año	Campeón	Subcampeón

1912	**Lima Cricket F. B. C.**	Association F. C.
1913	**Jorge Chávez Nr. 1**	Lima Cricket F. B. C.
1914	**Lima Cricket F. B. C.**	Sport Alianza
1915	**Sport José Gálvez**	Atlético Peruano
1916	**Sport José Gálvez**	Jorge Chávez Nr. 1
1917	**Sport Juan Bielovucic**	Sport Alianza
1918	**Sport Alianza**	Jorge Chávez Nr. 2
1919	**Sport Alianza**	Sport Sáenz Peña
1920	**Sport Inca**	Sport Progreso
1921	**Sport Progreso**	Jorge Chávez Nr. 2
1922-1925	**No hubo campeonato por desacuerdo entre clubes**[10]	
1926	**Sport Progreso**	Sport Alianza
1927	**Alianza Lima**	Unión Buenos Aires
1928	**Alianza Lima**	Federación Universitaria
1929	**Federación Universitaria**	Circolo Sportivo Italiano
1930	**Atlético Chalaco**	Alianza Lima
1931	**Alianza Lima**	Sporting Tabaco
1932	**Alianza Lima**	Federación Universitaria
1933	**Alianza Lima**	Federación Universitaria
1934[nota 1]	**Universitario de Deportes**	Alianza Lima
1935	**Sport Boys**	Alianza Lima
1936	**No hubo campeonato por los Juegos Olímpicos de Berlín**[10]	
1937	**Sport Boys**	Alianza Lima
1938	**Deportivo Municipal**	Sport Boys
1939	**Universitario de Deportes**	Sucre F. B. C.
1940	**Deportivo Municipal**	Universitario de Deportes
1941	**Universitario de Deportes**	Deportivo Municipal
1942	**Sport Boys**	Deportivo Municipal
1943	**Deportivo Municipal**	Alianza Lima
1944	**Sucre F. B. C.**	Deportivo Municipal
1945	**Universitario de Deportes**	Deportivo Municipal
1946	**Universitario de Deportes**	Deportivo Municipal
1947	**Atlético Chalaco**	Deportivo Municipal
1948	**Alianza Lima**	Atlético Chalaco
1949	**Universitario de Deportes**	Sucre F. B. C.
1950	**Deportivo Municipal**	Sport Boys

Era profesional

Año	Campeón	Subcampeón
1951	**Sport Boys**	Deportivo Municipal
1952	**Alianza Lima**	Sport Boys
1953	**Mariscal Sucre**	Alianza Lima
1954	**Alianza Lima**	Sporting Tabaco
1955	**Alianza Lima**	Universitario de Deportes
1956	**Sporting Cristal**	Alianza Lima
1957	**Centro Iqueño**	Atlético Chalaco
1958	**Sport Boys**	Atlético Chalaco
1959	**Universitario de Deportes**	Sport Boys
1960	**Universitario de Deportes**	Sport Boys
1961	**Sporting Cristal**	Alianza Lima

1962	**Alianza Lima**	Sporting Cristal
1963	**Alianza Lima**	Sporting Cristal
1964	**Universitario de Deportes**	Alianza Lima
1965	**Alianza Lima**	Universitario de Deportes
1966	**Universitario de Deportes**	Sport Boys
1967	**Universitario de Deportes**	Sporting Cristal
1968	**Sporting Cristal**	Juan Aurich
1969	**Universitario de Deportes**	Defensor Arica
1970	**Sporting Cristal**	Universitario de Deportes
1971	**Universitario de Deportes**	Alianza Lima
1972	**Sporting Cristal**	Universitario de Deportes
1973	**Defensor Lima**	Sporting Cristal
1974	**Universitario de Deportes**	Unión Huaral
1975	**Alianza Lima**	Alfonso Ugarte
1976	**Unión Huaral**	Sport Boys
1977	**Alianza Lima**	Sporting Cristal
1978	**Alianza Lima**	Universitario de Deportes
1979	**Sporting Cristal**	Atlético Chalaco
1980	**Sporting Cristal**	Atlético Torino
1981	**F. B. C. Melgar**	Deportivo Municipal
1982	**Universitario de Deportes**	Alianza Lima
1983	**Sporting Cristal**	F. B. C. Melgar
1984	**Sport Boys**	Universitario de Deportes
1985	**Universitario de Deportes**	Universidad Técnica de Cajamarca
1986	**San Agustín**	Alianza Lima
1987	**Universitario de Deportes**	Alianza Lima
1988	**Sporting Cristal**	Universitario de Deportes
1989	**Unión Huaral**	Sporting Cristal
1990	**Universitario de Deportes**	Sport Boys
1991	**Sporting Cristal**	Sport Boys
1992	**Universitario de Deportes**	Sporting Cristal
1993	**Universitario de Deportes**	Alianza Lima
1994	**Sporting Cristal**	Alianza Lima
1995	**Sporting Cristal**	Universitario de Deportes
1996	**Sporting Cristal**	Alianza Lima
1997	**Alianza Lima**	Sporting Cristal
1998	**Universitario de Deportes**	Sporting Cristal
1999	**Universitario de Deportes**	Alianza Lima
2000	**Universitario de Deportes**	Sporting Cristal
2001	**Alianza Lima**	Cienciano
2002	**Sporting Cristal**	Universitario de Deportes
2003	**Alianza Lima**	Sporting Cristal
2004	**Alianza Lima**	Sporting Cristal
2005	**Sporting Cristal**	Cienciano
2006	**Alianza Lima**	Cienciano
2007	**Univ. San Martín de Porres**	Coronel Bolognesi
2008	**Univ. San Martín de Porres**	Universitario de Deportes
2009	**Universitario de Deportes**	Alianza Lima
2010	**Univ. San Martín de Porres**	León de Huánuco
2011	**Juan Aurich**	Alianza Lima

2012	Sporting Cristal	Real Garcilaso
2013	Universitario de Deportes	Real Garcilaso
2014	Sporting Cristal	Juan Aurich
2015	F. B. C. Melgar	Sporting Cristal
2016	Sporting Cristal	F. B. C. Melgar
2017	Alianza Lima	Real Garcilaso
2018	Sporting Cristal	Alianza Lima
2019	Deportivo Binacional	Alianza Lima
2020	Sporting Cristal	Universitario de Deportes
2021	Alianza Lima	Sporting Cristal
2022	Alianza Lima	F. B. C. Melgar
2023	Universitario de Deportes	Alianza Lima
2024	Universitario de Deportes	Sporting Cristal
2025	Universitario de Deportes	Cusco F. C.

Títulos por equipo

Equipo	Títulos	Subtítulos	Campeonatos Obtenidos	
			Era Amateur (Lima y Callao, 1912-1950)	Era Profesional (Lima y Callao, 1951-1965; Descentralizado, 1966-Actualidad)
Universitario de Deportes	**29**	15	1929, 1934, 1939, 1941, 1945, 1946, 1949	1959, 1960, 1964, 1966, 1967, 1969, 1971, 1974, 1982, 1985, 1987, 1990, 1992, 1993, 1998, 1999, 2000, 2009, 2013, 2023, 2024, 2025
Alianza Lima	**25**	25	1918, 1919, 1927, 1928, 1931, 1932, 1933, 1948	1952, 1954, 1955, 1962, 1963, 1965, 1975, 1977, 1978, 1997, 2001, 2003, 2004, 2006, 2017, 2021, 2022
Sporting Cristal	**20**	15		1956, 1961, 1968, 1970, 1972, 1979, 1980, 1983, 1988, 1991, 1994, 1995, 1996, 2002, 2005, 2012, 2014, 2016, 2018, 2020
Sport Boys	**6**	9	1935, 1937, 1942	1951, 1958, 1984
Deportivo Municipal	**4**	8	1938, 1940, 1943, 1950	
Universidad de San Martín	**3**	0		2007, 2008, 2010
Atlético Chalaco	**2**	4	1930, 1947	
F. B. C. Melgar	**2**	3		1981, 2015
Mariscal Sucre	**2**	2	1944	1953
Lima Cricket F. B. C.	**2**	1	1912, 1914	
(D) Sport Progreso	**2**	1	1921, 1926	
Unión Huaral	**2**	1		1976, 1989
(D) Sport José Gálvez	**2**	0	1915, 1916	
(D) Jorge Chávez Nr. 1	**1**	2	1913	
Juan Aurich	**1**	2		2011
(D) Sport Juan Bielovucic	**1**	0	1917	
(D) Sport Inca	**1**	0	1920	
Centro Iqueño	**1**	0		1957
Defensor Lima	**1**	0		1973
San Agustín	**1**	0		1986
Binacional	**1**	0		2019

(D): Equipo desaparecido.

Posiciones finales de principales clubes

Estas son las posiciones finales de los principales clubes peruanos del siglo XXI (desde la temporada 2000 a la actualidad).

Posiciones Finales de Principales Clubes

Temp.	CRI	ALI	UNI	MEL	CIE	AAS	SBO	JAU	UTC	MUN	BOL	LHU	CMN	Temp.
2000	2	8	**1**	5	4	6	3	10	CP	12	CP	CP	CP	**2000**
2001	3	**1**	8	7	2	4	6	11	CP	2D	CP	CP	CP	**2001**
2002	**1**	3	2	7	4	5	6	10	CP	2D	9	CP	CP	**2002**
2003	2	**1**	9	8	3	6	5	CP	CP	2D	4	CP	CP	**2003**
2004	2	**1**	5	8	3	4	9	CP	CP	2D	10	CP	CP	**2004**
2005	**1**	7	3	9	2	11	8	CP	CP	2D	5	CP	CP	**2005**
2006	3	**1**	5	7	2	8	11	CP	2D	2D	4	CP	CP	**2006**
2007	10	6	5	8	3	9	7	CP	2D	11	2	CP	CP	**2007**
2008	3	11	2	8	4	5	14	13	2D	2D	10	CP	CP	**2008**
2009	10	2	**1**	8	9	14	2D	3	CP	2D	16	CP	CP	**2009**
2010	7	3	4	12	13	14	10	6	CP	CP	2D	2	CP	**2010**
2011	10	2	14	12	8	16	11	**1**	CP	CP	2D	5	CP	**2011**
2012	**1**	14	11	5	10	NL	15	4	CP	CP	2D	13	CP	**2012**
2013	3	4	**1**	12	9	NL	2D	8	6	2D	CP	10	CP	**2013**
2014	**1**	3	6	4	11	NL	2D	2	13	2D	CP	7	2D	**2014**
2015	2	9	7	**1**	15	13	2D	10	12	6	CP	17	2D	**2015**
2016	**1**	5	3	2	2D	12	2D	8	13	4	CP	NL	2D	**2016**
2017	8	**1**	4	3	2D	16	2D	15	5	9	CP	CP	2D	**2017**
2018	**1**	2	9	3	2D	2D	14	2D	7	5	CP	CP	2D	**2018**
2019	3	2	4	6	2D	2D	15	2D	14	16	CP	CP	10	**2019**
2020	**1**	17	2	8	9	2D	14	2D	7	15	CP	CP	5	**2020**
2021	2	**1**	3	5	6	14	7	2D	10	12	CP	CP	9	**2021**
2022	3	**1**	5	2	7	9	16	2D	11	12	CP	CP	15	**2022**
2023	3	2	**1**	4	10	14	15	2D	13	18	CP	CP	11	**2023**
2024	2	4	**1**	3	6	9	13	2D	15	2D	CP	CP	16	**2024**
2025	3*	4*	**1***	7*	9*	5*	13*	3D	16*	3D	CP	CP	2D	**2025**
1° Div.	26	26	26	26	22	20	20	13	13	11	8	6	6	13 equip.
Top 4	20	17	14	8	9	2	1	4	0	1	3	1	0	11 equip.
Top 6	20	19	19	12	11	6	4	5	2	3	4	2	1	13 equip.
Top 8	22	21	21	21	13	7	7	7	4	3	4	3	1	13 equip.
2° Div.	0	0	0	0	4	3	6	7	3	11	3	0	6	8 equip.
Cop. Per.	0	0	0	0	0	0	0	5	10	3	15	19	14	6 equip.
3° Div.	0	0	0	0	0	0	0	1	0	1	0	0	0	2 equip.

N. Lig.	0	0	0	0	0	3	0	0	0	0	0	1	0	2 equip.

Campeones de la Liga (1912-)
Van a la Copa Libertadores del siguiente año (1960-)
Van a la Copa Sudamericana del siguiente año (2003 - act. Pero mismo año en 2002 y 2003) (2002-)
En Segunda División (2D) (1912-)
En Tercera División (3D) (2025-)
En la Copa Perú (CP) (1967-)
Ninguna Liga (NL) (1912-)

Goleadores

Goleadores por año

El argentino Emanuel Herrera posee el récord de más goles marcados por un mismo futbolista en una temporada con 40 goles, lo consiguió en el año 2018 con Sporting Cristal. Teodoro Fernández Meyzán de Universitario de Deportes es el futbolista que más veces obtuvo el título de goleador con 7 ocasiones.[49] Fernández es además, junto con Valeriano López de Sport Boys uno de los dos jugadores que fueron goleadores del torneo por tres años consecutivos.[50] [51] [52] nota 2

Año	Goleador	Goles	Equipo
1928	Alejandro Villanueva	3	Alianza Lima
1929	Carlos Cillóniz	8	Universitario de Deportes
1930	Manuel Puente	3	Atlético Chalaco
1931	Alejandro Villanueva	16	Alianza Lima
1932	Teodoro Fernández	11	Universitario de Deportes
1933	Teodoro Fernández	9	Universitario de Deportes
1934	Jorge Alcalde Teodoro Fernández	10	Sport Boys Universitario de Deportes
1935	Jorge Alcalde	5	Sport Boys
1937	Juan Flores	10	Sucre F. B. C.
1938	Jorge Alcalde	8	Sport Boys
1939	Teodoro Fernández	15	Universitario de Deportes
1940	Teodoro Fernández	15	Universitario de Deportes
1941	Jorge Cabrejos	13	Deportivo Municipal
1942	Teodoro Fernández	11	Universitario de Deportes
1943	Germán Cerro	9	Universitario de Deportes
1944	Víctor Espinoza	16	Universitario de Deportes
1945	Teodoro Fernández	16	Universitario de Deportes
1946	Valeriano López	22	Sport Boys
1947	Valeriano López	20	Sport Boys

Año	Goleador	Goles	Equipo
1978	Juan José Oré	19	Universitario de Deportes
1979	José Leyva	28	Alfonso Ugarte
1980	Oswaldo Ramírez	19	Sporting Cristal
1981	José Carranza	18	Alianza Lima
1982	Percy Rojas	19	Universitario de Deportes
1983	Juan Caballero	29	Sporting Cristal
1984	Jaime Drago Francisco Montero	13	Universitario de Deportes Atlético Torino
1985	Genaro Neyra	22	F.B.C. Melgar
1986	Juvenal Briceño	20	F.B.C. Melgar
1987	Fidel Suárez	29	Universitario de Deportes
1988	Luis Mora	25	Octavio Espinosa
1989	Carlos Delgado	14	Carlos A. Mannucci
1990	Cláudio Adão	31	Sport Boys
1991	Horacio Baldessari	25	Sporting Cristal
1992	Marquinho	18	Sport Boys
1993	Waldir Sáenz	31	Alianza Lima
1994	Flavio Maestri	25	Sporting Cristal
1995	Julinho	23	Sporting Cristal
1996	Adrián Czornomaz Waldir Sáenz	20	Universitario de Deportes Alianza Lima
1997	Ricardo Zegarra	17	Alianza Atlético
1998	Nílson Esidio	25	Sporting Cristal
1999	Ysrael Zúñiga	32	F.B.C. Melgar

1948	Valeriano López	20	Sport Boys
1949	Emilio Salinas	18	Alianza Lima
1950	Alberto Terry	16	Universitario de Deportes
1951	Valeriano López	31	Sport Boys
1952	Emilio Salinas	22	Alianza Lima
1953	Gualberto Bianco	17	Atlético Chalaco
1954	Vicente Villanueva	14	Sporting Tabaco
1955	Máximo Mosquera	11	Alianza Lima
1956	Daniel Ruiz	16	Universitario de Deportes
1957	Daniel Ruiz	20	Universitario de Deportes
1958	Juan Joya	17	Alianza Lima
1959	Daniel Ruiz	28	Universitario de Deportes
1960	Fernando Olaechea	18	Centro Iqueño
1961	Alberto Gallardo	18	Sporting Cristal
1962	Alberto Gallardo	22	Sporting Cristal
1963	Pedro Pablo León	13	Alianza Lima
1964	Ángel Uribe	15	Universitario de Deportes
1965	Carlos Urrunaga	16	Defensor Lima
1966	Teófilo Cubillas	19	Alianza Lima
1967	Pedro Pablo León	14	Alianza Lima
1968	Oswaldo Ramírez	26	Sport Boys
1969	Jaime Mosquera	15	Deportivo Municipal
1970	Teófilo Cubillas	22	Alianza Lima
1971	Manuel Mellán	25	Deportivo Municipal
1972	Francisco Gonzales	20	Defensor Lima
1973	Francisco Gonzales	25	Defensor Lima
1974	Pablo Muchotrigo	32	Cienciano
1975	José Leyva	25	Alfonso Ugarte
1976	Alejandro Luces	17	Unión Huaral
1977	Freddy Ravello	27	Alianza Lima

2000	Eduardo Esidio	37	Universitario de Deportes
2001	Jorge Ramírez	21	Deportivo Wanka
2002	Luis Fabián Artime	24	F.B.C. Melgar
2003	Luis Alberto Bonnet	20	Sporting Cristal
2004	Gabriel García	35	F.B.C. Melgar
2005	Miguel Mostto	18	Cienciano
2006	Miguel Mostto	22	Cienciano
2007	Johan Fano	19	Universitario de Deportes
2008	Miguel Ximénez	32	Sporting Cristal
2009	Richar Estigarribia	23	Total Chalaco
2010	Héber Arriola	24	Univ. de San Martín
2011	Luis Tejada	17	Juan Aurich
2012	Andy Pando	27	Real Garcilaso
2013	Raúl Ruidíaz Víctor Rossel	21	Universitario de Deportes Unión Comercio
2014	Santiago Silva	23	Univ. de San Martín
2015	Lionard Pajoy	25	Unión Comercio
2016	Robinson Aponzá	30	Alianza Atlético
2017	Irven Ávila	22	Sporting Cristal
2018	**Emanuel Herrera**	**40**	**Sporting Cristal**
2019	Bernardo Cuesta	27	F.B.C. Melgar
2020	Emanuel Herrera	20	Sporting Cristal
2021	Luis Iberico Felipe Rodríguez	12	F.B.C. Melgar Carlos A. Mannucci
2022	Luis Benites	19	Sport Huancayo
2023	Santiago Giordana	22	Deportivo Garcilaso
2024	Martín Cauteruccio	35	Sporting Cristal
2025	Facundo Callejo	25	Cusco F. C.

Goleadores históricos

La clasificación de los goleadores históricos de la Primera División del Perú es un resumen de los futbolistas que alcanzaron la mayor cifra de goles anotados en el campeonato local peruano. Sergio Ibarra es el máximo goleador en la historia de la Primera División del Perú con 274 goles, este jugador fue todo un «trotamundos» ya que marcó sus goles en hasta doce equipos, curiosamente nunca ganó el premio del máximo goleador de una temporada.

Posición	Futbolista	Goles	Debut	Clubes
1.°	Sergio Ibarra	274	1991	Alianza Atlético - Deportivo Municipal - Sport Boys - Deportivo Wanka - Universitario de Deportes - Unión Huaral - Estudiantes de

				Medicina - Cienciano - José Gálvez - F. B. C. Melgar - Juan Aurich - Sport Huancayo
2.°	Oswaldo Ramírez	182	1966	Sport Boys - Universitario de Deportes - Sporting Cristal
3.°	Waldir Sáenz	185	1992	Alianza Lima - Sporting Cristal - F. B. C. Melgar - Deportivo Municipal
4.°	Jorge Soto	176	1990	Deportivo Municipal - Sporting Cristal - F. B. C. Melgar - Alianza Lima
5.º	Germán Carty	168	1988	Sport Boys - Universitario de Deportes - Sporting Cristal - F. B. C. Melgar - Estudiantes de Medicina - Cienciano - Alianza Lima - Total Clean - Sport Áncash - Total Chalaco - Pacífico F. C.
6.º	Irven Ávila	173	2008	Universitario de Deportes - Sport Huancayo - Sporting Cristal - F. B. C. Melgar
7.°	Teodoro Fernández	161	1930	Universitario de Deportes
8.º	Bernardo Cuesta	172	2012	F. B. C. Melgar
9.º	Ysrael Zúñiga	159	1999	F. B. C. Melgar - Universitario - Atlético Universidad - Sporting Cristal - Juan Aurich
10.°	Valeriano López	157	1945	Sport Boys - Alianza Lima - Mariscal Castilla
11.°	Pedro García	155	1996	Alianza Lima - Alianza Atlético - San Martín - Universitario - León de Huánuco
12.º	Teófilo Cubillas	154	1966	Alianza Lima

Clasificación histórica del Campeonato Descentralizado (desde 1966)

La clasificación histórica del Campeonato Descentralizado, se basa en los puntos conseguidos por cada equipo en la Primera División con el fin de poder organizar la participación de los diferentes equipos que han participado desde 1966 en esta categoría. Los únicos tres clubes que han estado presentes en todas las ediciones del Campeonato Descentralizado son Universitario de Deportes, Alianza Lima y Sporting Cristal.[53] [54] [55]

Clasificación de los diez primeros equipos

Pos.	Club	Temporadas	1º part.	Títulos	PJ	PG	PE	PP	GF	GC	Puntos
1.º	**Sporting Cristal**	60	1966	18	2351	1152	647	552	4098	2452	**3521**
2.º	**Universitario de Deportes**	60	1966	19	2400	1172	685	543	3719	1513	**3482**
3.º	**Alianza Lima**	60	1966	11	2366	1142	647	578	3649	2260	**3424**
4.º	**Melgar**	56	1966	2	2150	880	589	656	3036	5242	**2744**
5.º	**Sport Boys**	52	1966	1	1973	659	585	710	2441	2584	**2116**
6.º	**Cienciano**	43	1973	-	1618	635	411	572	2182	2044	**2026**
7.º	Deportivo Municipal	44	1966	-	1633	552	456	625	2037	2256	**1672**
8.º	Juan Aurich	36	1967	1	1313	454	406	449	1611	1602	**1497**
9.º	**Alianza Atlético**	32	1988	-	1271	454	322	495	1591	1759	**1487**
10.º	**UTC**	25	1988	-	896	326	247	323	1106	1151	**1046**

Actualizado al término de Liga1 2025

Número de temporadas (desde 1912)

Denominaciones a lo largo de las temporadas:

Temporadas	Denominación
1912 - 1921	**Liga Peruana de Football**
1926 - 1935	**Liga Provincial de Football de Lima**
1937 - 1940	**División de Honor de la Liga Nacional de Football**

1941 - 1950	**Campeonato de Selección y Competencia**
1951 - 1965	**Campeonato Profesional**
1966 - 2018	**Campeonato Descentralizado ADFP**
2019 - presente	**Liga1**

En **negrita** los equipos en la temporada en 2025.

Se muestran los 10 equipos con más temporadas, ver estadísticas de todos los equipos aquí.

Datos actualizados de 1912 hasta la temporada 2025.[56]

N.º	Club	Temp.	Temporadas Totales	Tít.	Sub.	Asc.	Desc.
1.	**Alianza Lima**(1)	**108**	1912, 1913, *1914*, 1915, 1916, *1917*, **1918**, **1919**, 1920, 1921, *1926*, **1927**, **1928**, 1929, *1930*, **1931**, **1932**, **1933**, *1934*, *1935*, *1937*, 1938, 1940, 1941, 1942, *1943*, 1944, 1945, 1946, 1947, **1948**, 1949, 1950, 1951, **1952**, *1953*, **1954**, **1955**, *1956*, 1957, 1958, 1959, 1960, *1961*, **1962**, **1963**, *1964*, **1965**, 1966, 1967, 1968, 1969, 1970, *1971*, 1972, 1973, 1974, **1975**, 1976, **1977**, **1978**, 1979, 1980, 1981, *1982*, 1983, 1984, 1985, *1986*, *1987*, 1988, 1989, 1990, 1991, 1992, *1993*, *1994*, 1995, *1996*, **1997**, 1998, *1999*, 2000, **2001**, 2002, **2003**, **2004**, 2005, **2006**, 2007, 2008, *2009*, 2010, *2011*, 2012, 2013, 2014, 2015, 2016, **2017**, *2018*, *2019*, 2020, **2021**, **2022**, *2023*, 2024, 2025	**25**	25	2	1
2.	**Universitario de Deportes**(2)	**97**	*1928*, **1929**, 1930, 1931, *1932*, *1933*, **1934**, 1935, 1937, 1938, **1939**, *1940*, **1941**, 1942, 1943, 1944, **1945**, **1946**, 1947, 1948, **1949**, 1950, 1951, 1952, 1953, 1954, *1955*, 1956, 1957, 1958, **1959**, **1960**, 1961, 1962, 1963, **1964**, *1965*, **1966**, **1967**, 1968, **1969**, *1970*, **1971**, *1972*, 1973, **1974**, 1975, 1976, 1977, *1978*, 1979, 1980, 1981, **1982**, 1983, *1984*, **1985**, 1986, **1987**, *1988*, 1989, **1990**, 1991, **1992**, **1993**, 1994, *1995*, 1996, 1997, **1998**, **1999**, **2000**, 2001, *2002*, 2003, 2004, 2005, 2006, 2007, *2008*, **2009**, 2010, 2011, 2012, **2013**, 2014, 2015, 2016, 2017, 2018, 2019, *2020*, 2021, 2022, **2023**, **2024**, **2025**	**29**	15	1	0
3.	**Sport Boys**	**84**	1933, 1934, **1935**, **1937**, *1938*, 1939, 1940, 1941, **1942**, 1943, 1944, 1945, 1946, 1947, 1948, 1949, *1950*, **1951**, *1952*, 1953, 1954, 1955, 1956, 1957, **1958**, *1959*, *1960*, 1961, 1962, 1963, 1964, 1965, *1966*, 1967, 1968, 1969, 1970, 1971, 1972, 1973, 1974, 1975, *1976*, 1977, 1978, 1979, 1980, 1981, 1982, 1983, **1984**, 1985, 1986, 1987, *1990*, *1991*, 1992, 1993, 1994, 1995, 1996, 1997, 1998, 1999, 2000, 2001, 2002, 2003, 2004, 2005, 2006, 2007, 2008, 2010, 2011, 2012, 2018, 2019, 2020, 2021, 2022, 2023, 2024, 2025	**6**	9	4	3
4.	Deportivo Municipal	73	1937, **1938**, 1939, **1940**, *1941*, *1942*, **1943**, *1944*, *1945*, *1946*, *1947*, 1948, 1949, **1950**, *1951*, 1952, 1953, 1954, 1955, 1956, 1957, 1958, 1959, 1960, 1961, 1962, 1963, 1964, 1965, 1966, 1967, 1969, 1970, 1971, 1972, 1973, 1974, 1975, 1976, 1977, 1978, 1979, 1980, *1981*, 1982, 1983, 1984, 1985, 1986, 1987, 1988, 1989, 1990, 1991, 1992, 1993, 1994, 1995, 1996, 1997, 1998, 1999, 2000, 2007, 2015, 2016, 2017, 2018, 2019, 2020, 2021, 2022, 2023	**4**	8	4	4
5.	**Sporting Cristal**(3)	**70**	**1956**, 1957, 1958, 1959, 1960, **1961**, *1962*, *1963*, 1964, 1965, 1966, *1967*, **1968**, 1969, **1970**, 1971, **1972**, *1973*, 1974, 1975, 1976, *1977*, 1978, **1979**, **1980**, 1981, 1982, **1983**, 1984, 1985, 1986, 1987, **1988**, *1989*, 1990, **1991**, *1992*, 1993, **1994**, **1995**, **1996**, *1997*, *1998*, 1999, *2000*, 2001, **2002**, *2003*, *2004*, **2005**, 2006, 2007, 2008, 2009, 2010, 2011, **2012**, 2013, **2014**, *2015*, **2016**, 2017, **2018**, 2019, **2020**, *2021*, 2022, 2023, *2024*, 2025	**20**	15	1	0
6.	**FBC Melgar**(4)	**56**	1966, 1971, 1972, 1973, 1974, 1975, 1976, 1977, 1978, 1979, 1980, **1981**, 1982, *1983*, 1984, 1985, 1986, 1987, 1988, 1989, 1990, 1991, 1992, 1993, 1994, 1995, 1996, 1997, 1998, 1999, 2000, 2001, 2002, 2003, 2004, 2005, 2006, 2007, 2008, 2009, 2010, 2011, 2012, 2013, 2014, **2015**, *2016*, 2017, 2018, 2019, 2020, 2021, *2022*, 2023, 2024, 2025	**2**	3	2	1
7.	Atlético Chalaco	45	1926, 1927, 1928, 1929, **1930**, 1931, 1937, 1938, 1939, 1940, 1941, 1942, 1943, 1944, 1945, 1946, **1947**, *1948*, 1949, 1950, 1951, 1952, 1953, 1954, 1955, 1956, *1957*, *1958*, 1959, 1960, 1961, 1962, 1973, 1974, 1975, 1976, 1977, 1978, *1979*, 1980, 1981, 1982, 1983, 1984, 1985	**2**	4	3	3
8.	**Cienciano**	**43**	1973, 1974, 1975, 1976, 1977, 1984, 1985, 1986, 1987, 1988, 1989, 1990, 1991, 1992, 1993, 1994, 1995, 1996, 1997, 1998, 1999, 2000, *2001*, 2002, 2003, 2004, *2005*, *2006*, 2007, 2008, 2009, 2010, 2011, 2012, 2013, 2014, 2015, 2020, 2021, 2022, 2023, 2024, 2025	**0**	3	3	2
9.	Juan Aurich	35	1967, *1968*, 1969, 1970, 1971, 1972, 1973, 1974, 1975, 1976, 1977, 1978, 1979, 1980, 1981, 1982, 1983, 1988, 1989, 1991, 1998, 1999, 2000, 2001, 2002, 2008, 2009, 2010, **2011**, 2012, 2013, *2014*, 2015, 2016, 2017	**1**	2	5	5

10.	**Alianza Atlético**	**32**	1988, 1989, 1990, 1991, 1992, 1993, 1994, 1995, 1996, 1997, 1998, 1999, 2000, 2001, 2002, 2003, 2004, 2005, 2006, 2007, 2008, 2009, 2010, 2011, 2015, 2016, 2017, 2021, 2022, 2023, 2024, 2025	**0**	0	3	2

Datos actualizados hasta la **temporada 2025**

- En **Negrita**, números de títulos (Temporadas Totales).
- En *Cursiva*, números de subtítulos (Temporadas Totales).

Cambios de nombre y fusiones de clubes

1. El Club Sport Alianza (15 de febrero de 1901 - 1 de enero de 1923) se cambió de nombre a Club Sport Alianza Lima (1 de enero de 1923 - 24 de enero de 1923) y luego a Club Alianza Lima (24 de enero de 1923 - Actualidad).
2. El Club Federación Universitaria de Fútbol (7 de agosto de 1924 - 1931) se cambió de nombre a Club Universitario de Deportes (1931 - Actualidad).
3. El Club Sporting Tabaco (16 de noviembre de 1926 - 20 de diciembre de 1955) fue comprado por la Cervecería Backus & Johnston Brewery fundando después con nueva razón social el Club Sporting Cristal Backus (13 de diciembre de 1955 - 1968), que luego cambió de nombre a Club Sporting Cristal (1968 - Actualidad).
4. El Club Juventud Melgar (25 de marzo de 1915 - junio 1915) se cambió de nombre a Foot Ball Club Melgar (FBC Melgar) (junio 1915 - Actualidad).

Participación en torneos internacionales

Los equipos peruanos participan en los campeonatos internacionales organizados por la Confederación Sudamericana de Fútbol que en la actualidad, corresponden a la Copa Libertadores de América y la Copa Sudamericana. El único equipo peruano que ha logrado ganar torneos internacionales oficiales es Cienciano de Cusco (campeón de la Copa Sudamericana y de la Recopa Sudamericana).[57]

Equipo	Año	Campeón Internacional	Subcampeón Internacional
Cienciano	2003, 2004	2	0
Universitario de Deportes	1972	0	1
Sporting Cristal	1997	0	1

Partidos clásicos

Alianza Lima - Universitario de Deportes

El primer encuentro oficial se disputó el 23 de septiembre de 1928, cuando por el Torneo Amateur, Universitario de Deportes se impuso por 1-0 a través de un gol de Pablo Pacheco a los siete minutos del primer tiempo.[58] El árbitro Julio Borelli suspendió el partido, nueve minutos antes de cumplirse el tiempo reglamentario, ya que Alianza se había quedado con seis futbolistas menos.[59] Al finalizar el partido, la violencia se trasladó a las tribunas en un altercado entre jugadores aliancistas y espectadores universitarios, entre puños y bastones, por eso el encuentro es conocido como el «Clásico de los Bastonazos».[60] Los *blanquiazules* tienen a su favor la goleada más abultada en partidos de esta índole: 9-1 en el año de 1949,[61] durante un encuentro que se llevó a cabo en un cuadrangular denominado *Torneo Apertura*, organizado por la Asociación No Amateur, y el cual se jugaba previo al campeonato oficial.[62] El máximo goleador de los clásicos es Teodoro Fernández Meyzán con 29 goles y el futbolista con más presencias es José Luis Carranza con 61 clásicos,[63] [64] ambos futbolistas de la U. Desde el primer clásico, Alianza Lima y Universitario se enfrentaron en 372 oportunidades, Alianza ha conseguido 142 victorias, mientras que la «U» ha logrado 125 triunfos y ambos registran 106 empates.[61]

Sporting Cristal - Universitario de Deportes

El encuentro disputado entre Sporting Cristal y Universitario de Deportes es uno de los clásicos más importantes del Perú[65] tanto por rivalidad futbolística como por antecedentes de violencia extradeportiva fuera de los estadios.[66] [67] Ambos clubes son los que consiguieron un mayor número de títulos desde que comenzaran a disputarse los Campeonatos Descentralizados a partir de 1966 (repartiéndose en total 34),[68] esta sucesión de títulos hizo que existiera una gran rivalidad entre ambas

escuadras.[69] Desde el primer clásico que terminó empatado 2:2 con goles de Daniel Ruiz en dos ocasiones para los *cremas* mientras que Roberto Martínez y Enrique Vargas marcaron para los *celestes*, los dos clubes se han enfrentado en 218 oportunidades en encuentros oficiales, Universitario ha conseguido 75 victorias, mientras que Cristal ha logrado 68 triunfos y han empatado en 75 oportunidades.[70]

Alianza Lima - Sporting Cristal

En la última década, estos equipos se han adjudicado alternadamente los últimos títulos: Alianza conquistó los campeonatos de 2001, 2003, 2004 y 2006; Cristal, consiguió los títulos nacionales 2002 y 2005, por lo que la rivalidad se mantiene.[68] Los partidos entre estos dos equipos tienen como escenario, en su mayoría, dos estadios: el Estadio Alejandro Villanueva y el Estadio Nacional del Perú. Desde el año 2010 Sporting Cristal utiliza el Estadio Alberto Gallardo, a pesar de su capacidad limitada tras realizar cambios en su infraestructura que le permite alojar encuentros de alto riesgo.[71] Desde el campeonato de 1956, cuando se enfrentaron por primera vez con victoria de Alianza por 2:1, estos dos cuadros han jugado en 217 ocasiones, de las cuales 76 ganó Alianza Lima y 67 el Sporting Cristal.[72]

Universitario de Deportes - Deportivo Municipal

Denominado el Clásico Moderno[73] desde los años 40 debido a la calidad de jugadores y que ambos clubes monopolizaban los títulos de Primera División,[74] también en la década de los 60s y 70s,[75] [76] [77] pero que fue perdiendo un poco de brillo por la pérdida de categoría de la primera división por parte del Deportivo Municipal a finales de la década de los 90's, aunque se mantiene para las generaciones de antaño y el ascenso de Municipal a primera división permitió que el clásico moderno se revalorizara nuevamente.[78] [79] [80]

Clásico Lima - Callao

Es el clásico más importante entre los equipos del puerto del Callao y los clubes de Lima. Siendo el primer clásico histórico y tradicional entre el Alianza Lima y el Atlético Chalaco. Luego están los clásicos con Universitario de Deportes, Deportivo Municipal y Sporting Cristal contra Atlético Chalaco y Sport Boys a lo largo de la historia.

Clásico Porteño

Es el clásico histórico del fútbol del primer puerto del Perú, en la región Callao entre el Club Atlético Chalaco versus el Club Sport Boys Association. Este clásico empezó a jugarse desde el Campeonato Peruano de Fútbol de 1937.

Clásico del Sur

Es el clásico del Sur del Perú, disputado entre los clubes Foot Ball Club Melgar de Arequipa versus el Club Cienciano del Cusco. Se han convertido en los clubes fuera de Lima con más prestigio (por lo que son eternos rivales). Se empezó a jugarse en Primera División desde el Campeonato Descentralizado 1973, pero ya se habían enfrentado antes, desde la Primera Edición de Copa Perú 1967.[81]

Clásico de Piura

Es el clásico de Piura, al norte del Perú, disputado entre los clubes, Alianza Atlético y Atlético Grau. Enfrenta a dos cuadros centenarios, además se ha disputado en las tres categorías del fútbol peruano: Primera División, Segunda División y Copa Perú.[82]

Patrocinios

Debe señalarse que el patrocinador es quien determina el nombre comercial de la liga. La Primera División del Perú tuvo cuatro patrocinadores:

Campeonato Descentralizado (1966 - 2018)

Patrocinador	Denominación comercial	Temporada
Sin patrocinio	Sin denominación	1966 - 1996
Cable Mágico	Copa Cable Magico	1997 - 2010
Movistar	Copa Movistar	2011 - 2018

Liga1 de Fútbol Profesional (2019 - actualidad)

Patrocinador	Denominación comercial	Temporada
Movistar	Liga1 Movistar	2019 - 2020
Betsson	Liga1 Betsson	2021 - 2023
Te Apuesto	Liga1 Te Apuesto	2024 - 2027

Derechos de transmisión

Los derechos de transmisión los tiene en su totalidad la empresa multinacional 1190 Sports desde el año 2026.[83] Hasta el año 2025 no poseían los derechos de los partidos de local de Sport Boys y Universitario de Deportes, cuyos derechos pertenecían al Consorcio Fútbol Perú (CFP) el cual era una alianza estratégica entre Gol TV y Telefónica Media Networks Latin America.[84]

Véase también

- Liga1
- Torneo Descentralizado
- Liga Peruana de Fútbol (1912-1921)
- Primera División de Fútbol Femenino Peruano
- Copas nacionales del fútbol peruano
- Segunda División del Perú
- Tercera División del Perú
- Copa Perú
- Copa Bicentenario
- Supercopa Peruana
- Torneo del Inca
- Copa Federación
- Campeonatos Regionales del Perú
- Liga Regional de Lima y Callao
- Ligas Departamentales de Fútbol del Perú
- Ligas Superiores
- Torneo de Reservas
- Liguilla Pre-Libertadores
- Segunda División del Perú 1912-1925
- División Intermedia (Perú) 1926-1941
- Intermedia (Perú) Regionales 1984-1988
- Campeonato de Apertura del Perú
- Los tres grandes del fútbol peruano
- Clubes peruanos en torneos internacionales
- Selección de fútbol del Perú
- Clubes de Fútbol del Perú
- Entrenadores campeones de la Primera División del Perú
- Máximos goleadores de la Primera División del Perú
- Máximos Goleadores de Clubes de Fútbol del Perú con más de 100 goles
- Clubes de fútbol del Perú por fundación

- Anexo:Clubes de fútbol del Perú

Notas

1. La Federación Peruana de Fútbol y la Asociación Deportiva de Fútbol Profesional, reconocen a Universitario de Deportes como el campeón de 1934. Actualmente, la FIFA reconoce a Universitario como campeón, sin embargo anteriormente también reconoció a Alianza Lima como campeón. Desde 2013, existe un reclamo formal de Alianza Lima a la Federación Peruana de Fútbol para rectificar el palmarés, sin respuesta oficial a la fecha.[48]
2. La Primera División del Perú fue creada oficialmente en 1912, bajo la denominación de Liga Peruana de Fútbol, pero solo existe información completa de los goleadores de cada campeonato a partir del campeonato de 1928.

Referencias

1. «Campeonato peruano figura entre las 20 mejores ligas de fútbol del Mundo» (https://andina.pe/agencia/noticia-campeonato-peruano-figura-entre-las-20-mejores-ligas-futbol-del-mundo-337376.aspx). *andina.pe*. 11 de enero de 2011. Consultado el 7 de abril de 2025.
2. «La Liga más fuerte de Sudamérica de la 1ª Década del Siglo XXI» (https://web.archive.org/web/20111214034353/http://www.iffhs.de/?bdca843ccf413ecf05ffcc8129dad5005fdcdc3bfcdc0aec28d6edb8dbe8c013). *IFFHS*. 2011. Consultado el 5 de marzo de 2011.
3. Álvarez Escalona, Gerardo Tomas. «La difusión del fútbol en Lima» (https://web.archive.org/web/20040905005658/http://sisbib.unmsm.edu.pe/BibVirtual/Tesis/Human/Alvarez_E_T/Cap2.htm). *Universidad Nacional Mayor de San Marcos*. Consultado el 4 de agosto de 2009.
4. «Lima Cricket & Football Club» (https://web.archive.org/web/20080121072225/http://www.clublimacricket.com/futbol.htm). *Lima Cricket and Football Club*. Consultado el 4 de agosto de 2009.
5. Schmerler, Eli; Nieto Tarazona, Carlos Manuel (2007). «Peru - Foundation Dates of Clubs» (http://www.rsssf.com/tablesp/perufound.html). *Rec.Sport.Soccer Statistics Foundation* (en inglés). Consultado el 4 de agosto de 2009.
6. «Historia del Ciclista Lima» (https://web.archive.org/web/19991109013336/http://www.geocities.com/Colosseum/3990/historia.htm). *Geocities.com*. Consultado el 5 de marzo de 2011.
7. Castro, Roberto (2013). «Universitario también es del Cusco» (http://dechalaca.com/informes/curiosidades/universitario-tambien-es-del-cusco). *De Chalaca*. Consultado el 22 de febrero de 2014.
8. «Los primeros pasos del fútbol en Arequipa» (http://rleanderasdeportes.blogspot.com/2012/08/los-primeros-pasos-del-futbol-en.html). *Rleanderas Deportes*. 2012. Consultado el 22 de febrero de 2014.
9. «Primeros clubes deportivos de la ciudad minera» (http://pueblomartir.wordpress.com/2010/11/17/primeros-clubes-deportivos-de-la-ciudad-minera/). *Pueblo Martir*. 2010. Consultado el 22 de febrero de 2014.
10. Pierrend, José Luis (2007). «Peru - List of Final Tables» (http://www.rsssf.com/tablesp/peruhist.html). *Rec.Sport.Soccer Statistics Foundation* (en inglés). Consultado el 2 de agosto de 2009.
11. Castro, Roberto (2012). «El génesis» (http://dechalaca.com/informes/curiosidades/el-genesis). *De Chalaca*. Consultado el 24 de febrero de 2014.
12. «Historia Blanquiazul - 1921-1960» (https://web.archive.org/web/20131031124406/http://www.clubalianzalima.com/pages/hist1921.asp). *Club Alianza Lima*. Consultado el 26 de febrero de 2011.
13. Schöggl, Hans (2009). «Peru 1912» (http://www.rsssf.com/tablesp/peru1912.html). *Rec.Sport.Soccer Statistics Foundation* (en inglés). Consultado el 5 de marzo de 2011.
14. Panfichi, Aldo; Vila, Gisselle; Chávez, Noelia; Saravia, Sergio (2018). *El otro partido: La disputa por el gobierno del fútbol peruano* (https://repositorio.pucp.edu.pe/index/bitstream/handle/123456789/174245/El%20otro%20partido%20la%20disputa%20por%20el%20gobierno%20del%20f%C3%BAtbol%20peruano.pdf?sequence=1). Fondo Editorial de la PUCP. ISBN 978-612-317-383-8. Consultado el 29 de mayo de 2024.
15. «¡Federación Peruana De Fútbol celebra 100 Años de vida institucional!» (https://web.archive.org/web/20221007045041/https://fpf.org.pe/federacion-peruana-de-futbol-celebra-100-anos-de-vida-institucional/). *Federación Peruana de Fútbol*. Consultado el 12 de junio de 2022.
16. «Historia de la Federación Peruana de Fútbol» (https://web.archive.org/web/20150319183319/http://www.fpf.com.pe/f_home.asp?cpd=167). *Federación Peruana de Fútbol*. Consultado el 7 de marzo de 2011.
17. Libro de Oro de la Federación Peruana de Fútbol, 1922-1972. Ministerio de Educación (Lima: Edit. Imp. Amauta), 1972, p. 24.
18. «Federación Peruana de Football - Boletín N° 69» (https://i.imgur.com/7swDolh.jpeg). *Federación Peruana de Fútbol*. 1 de mayo de 1927.
19. Macavilca, Christian (2003). «Universitario de Deportes: El Cuadro Copero» (https://web.archive.org/web/20090228180100/http://www.peru.com/futbol/sudamericana/equipos/universitario/index.asp). *Peru.com*. Consultado el 7 de marzo de 2011.

20. «Perú vibra con su clásico» (https://web.archive.org/web/20120826021327/http://es.fifa.com/classicfootball/stories/classicderby/news/newsid=1080037.html). *FIFA*. 2009. Consultado el 7 de marzo de 2011.
21. «Campeones del Fútbol Peruano» (https://web.archive.org/web/20141015042325/http://www.fpf.com.pe/f_home.asp?cpd=235). *Federación Peruana de Fútbol*. Consultado el 7 de marzo de 2011.
22. «Universitario cuenta con 25 títulos (2012)» (https://web.archive.org/web/20131102060910/http://www.adfp.org.pe/equipo.aspx?id_equipo=0). *Asociación Deportiva de Fútbol Profesional*. Consultado el 7 de noviembre de 2012.
23. Asociación Deportiva de Fútbol Profesional del Perú, Libro de Oro ADFP, ADFP, Azagraphic Perú SAC, Lima, 2012, p. 21.
24. «Universitario: ¡En Perú, la garra la pone la U!» (https://web.archive.org/web/20120317000138/http://es.fifa.com/classicfootball/clubs/club=1891320/index.html). *FIFA*. Consultado el 18 de marzo de 2012.
25. «Universitario y la publicación de FIFA que reconoce a los 'cremas' como campeones de 1934» (https://libero.pe/futbol-peruano/universitario/2023/11/19/universitario-publicacion-fifa-reconoce-cremas-como-campeones-1934-alianza-lima-liga-1-1362870). *Líbero*. Consultado el 20 de noviembre de 2023.
26. «Gianni Infantino le dedicó unas palabras a Universitario en su Centenario» (https://www.espn.com.pe/futbol/peru/nota/_/id/14007113/gianni-infantino-le-dedico-unas-palabras-a-universitario-en-su-centenario). *ESPN*. Consultado el 26 de septiembre de 2024.
27. *Fédération Internationale de Football Association: Handbook 1950* (https://i.imgur.com/wPGw1LH.png) (en inglés). Zúrich, Suiza: FIFA. 1950. p. 362. «*Championship of the 1st Division 1934: Club Alianza Lima*».
28. «FIFA reveló al campeón del 34 entre Alianza Lima o Universitario, según investigación de periodista» (https://larepublica.pe/deportes/2024/09/24/fifa-revela-que-alianza-lima-es-campeon-del-34-y-no-universitario-segun-investigacion-de-periodista-joel-peralta-1859880). *La República*. Consultado el 24 de septiembre de 2024.
29. «Polémica entre Alianza Lima y Universitario por título de 1934: el documento de la FIFA que contradice a la FPF» (https://www.infobae.com/peru/deportes/2024/09/25/polemica-entre-alianza-lima-y-universitario-por-titulo-de-1934-el-documento-de-la-fifa-que-contradice-a-la-fpf/). *Infobae*. Consultado el 24 de septiembre de 2024.
30. «La FIFA saludó a Alianza Lima por su aniversario y asegura que ha ganado 23 títulos incluyendo el de 1934» (https://web.archive.org/web/20220219024452/https://elcomercio.pe/deporte-total/futbol-peruano/fifa-saluda-alianza-lima-dice-23-titulos-273469-noticia/). *El Comercio*. Consultado el 15 de febrero de 2016.
31. *«En su palmarés presenta ahora 23 títulos de Campeón (faltando la Resolución de la FPF con relación al titulo del campeonato de 1934)».*«Alianza Lima Campeón Nacional en el Torneo 101 de la ADFP» (https://web.archive.org/web/20171207154942/http://www.adfp.pe:80/alianza-lima-campeon-torneo-101-la-adfp). *Asociación Deportiva de Fútbol Profesional*. 4 de diciembre de 2017.
32. «Alianza de Lima exige que se le reconozca la liga de 1934» (https://as.com/futbol/2014/02/26/internacional/1393437735_481523.html). *Diario AS*. 26 de febrero de 2014.
33. «Alianza Lima exige que se le reconozca el título de 1934» (https://web.archive.org/web/20220223173045/https://elcomercio.pe/deporte-total/futbol-peruano/alianza-lima-exige-le-reconozca-titulo-1934-297220-noticia/). *El Comercio*. Consultado el 26 de febrero de 2014.
34. «Un día como hoy Alianza Lima se coronó tetracampeón» (https://archive.today/2023.11.19-190108/https://clubalianzalima.com.pe/%23/noticias/noticia/especial-aniversario-Alianza-Lima-tetracampeonato-1934). *Club Alianza Lima*. 18 de noviembre de 2023.
35. «Alianza Lima y su fuerte mensaje tras documento FIFA que le otorgaría el título nacional de 1934» (https://larepublica.pe/deportes/2024/09/24/alianza-lima-y-su-fuerte-mensaje-tras-documento-fifa-que-le-otorgaria-el-titulo-nacional-de-1934-1711872). *La República*. Consultado el 24 de septiembre de 2024.
36. «Campeonatos Nacionales» (https://web.archive.org/web/20110715174858/http://www.retrofutbolas.com/Templates/campeonatos.htm). *Retro Fútbol As*. Consultado el 4 de noviembre de 2010.
37. «Sport Boys, La Primera Corona !!!» (https://archive.today/20151224194324/http://www.sportboys.com.pe/1935.aspx#selection-707.1-707.308). *Sport Boys Association*. Consultado el 7 de marzo de 2011.
38. «Asociación Deportiva de Fútbol Profesional - Nuestra Historia» (https://web.archive.org/web/20110726061758/http://www.adfp.org.pe/portal/presentacion.php). *Asociación Deportiva de Fútbol Profesional*. Consultado el 7 de marzo de 2011.
39. Nieto Tarazona, Carlos (2005). «Campeón Amateur 1945» (https://web.archive.org/web/20170807063243/http://www.daleucampeon.4t.com/universitario_de_deportes1945.htm). *Dale U Campeón*. Consultado el 20 de marzo de 2008.
40. {{enlace roto|1=«1951: Primer Campeón del la era Profesional» (http://www.sportboys.com.pe/1951.html). *Sport Boys Association*. Consultado el 9 de marzo de 2011.
41. «Sporting Cristal campeón Apertura 2003 - Historia» (https://web.archive.org/web/20091218072519/http://www.peru.com/futbol/especial/SportingCristal/Apertura2003/historia/index.asp). *Peru.com*. 2003. Consultado el 9 de marzo de 2011.
42. «Sporting Cristal campeón Apertura 2003 - Títulos» (https://web.archive.org/web/20100122075039/http://www.peru.com/futbol/especial/SportingCristal/Apertura2003/titulos/index.asp). *Peru.com*. 2003. Consultado el 9 de marzo de 2011.
43. Vega Jácome, Fernando (2006). «El reto de la Copa Libertadores - ¿Sabía usted qué...?» (https://web.archive.org/web/20090120071134/http://www.peru.com/futbol/reportajes/2006/01/libertadores/index4.asp). *Peru.com*. Consultado el 9 de marzo de 2011.

44. Nieto Tarazona, Carlos (2005). «Campeón Nacional 1966» (https://web.archive.org/web/20170807054043/http://www.daleucampeon.4t.com/universitario_de_deportes1966.htm). *Dale U Campeón*. Consultado el 9 de marzo de 2011.
45. Pierrend, José Luis (1999). «Copa Perú 1967» (http://www.rsssf.com/tablesc/copaperu67.html). *Rec.Sport.Soccer Statistics Foundation* (en inglés). Consultado el 9 de marzo de 2011.
46. «Definitivo: San Martín se retiró oficialmente del Descentralizado» (https://web.archive.org/web/20141222022344/http://depor.pe/futbol-peruano/definitivo-san-martin-se-retiro-oficialmente-descentralizado-noticia-810536). *Depor*. 2012. Consultado el 20 de marzo de 2012.
47. «Todos los campeones de la Primera División del fútbol peruano en la historia» (https://www.directvsports.com/futbol/Todos-los-campeones-de-la-Primera-Division-del-futbol-peruano-en-la-historia-20231101-0028.html). *DIRECTV Sports*. 9 de noviembre de 2023. Consultado el 18 de febrero de 2024.
48. «Título de 1934: FPF no revela investigación final que ya posee» (https://elcomercio.pe/deporte-total/futbol-peruano/titulo-1934-fpf-revela-investigacion-final-posee-298063-noticia/). *El Comercio*. 28 de febrero de 2014. ISSN 1605-3052 (https://portal.issn.org/resource/issn/1605-3052).
49. «La Selección - Teodoro Lolo Fernández» (https://web.archive.org/web/20090407063618/http://www.peru.com/futbol/seleccion/historia/futbolistas/tfernandez.asp). *Peru.com*. 2002. Consultado el 13 de marzo de 2013.
50. «Grandes jugadores sudamericanos: Valeriano López» (https://web.archive.org/web/20121214103041/http://www.la-redo.net/grandes-jugadores-sudamericanos-valeriano-lopez-100782/). *La Redó*. Consultado el 13 de marzo de 2013.
51. Andrés, Juan Pablo,; Nieto Tarazona, Carlos Manuel; Pierrend, José Luis (2013). «Peru - List of First Division Topscorers» (http://www.rsssf.com/tablesp/perutops.html). *Rec.Sport.Soccer Statistics Foundation* (en inglés). Consultado el 13 de marzo de 2013.
52. Hernández Carreño, Eugenio. *Atlético Chalaco: Libro del Centenario*. OCLC 212575349 (http://www.worldcat.org/oclc/212575349).
53. «El archivo para La Blanquirroja» (http://www.elperuchito.com/category/la-blanquirroja/). *El Peruchito*. Consultado el 24 de enero de 2017.
54. Nieto Tarazona, Carlos Manuel (2008). «Peru - All-Time Table Descentralizado 1966-2012» (http://www.rsssf.com/tablesp/perualltime.html). *Rec.Sport.Soccer Statistics Foundation* (en inglés). Consultado el 6 de septiembre de 2013.
55. «Méritos y rachas: los mejores y peores» (http://dechalaca.com/informes/estadisticas/meritos-y-rachas-los-mejores-y-peores). *De Chalaca*. 2013. Consultado el 2 de abril de 2009.
56. rsssf.org. «Tablas Históricas» (https://www.rsssf.org/tablesp/peruhist.html). Consultado el 11 de agosto de 2024.
57. Pierrend, José Luis (2004). «Peruvian clubs in Copa Sudamericana» (http://www.rsssf.com/sacups/sudamcup-peru.html). *Rec.Sport.Soccer Statistics Foundation* (en inglés). Consultado el 6 de mayo de 2009.
58. «Perú vibra con su clásico» (https://web.archive.org/web/20120826021327/http://es.fifa.com/classicfootball/stories/classicderby/news/newsid=1080037.html). *FIFA*. 2009. Consultado el 18 de noviembre de 2009.
59. «Reviva los clásicos que han marcado la historia del fútbol peruano» (http://elcomercio.pe/deporte-total/polideportivo/reviva-clasicos-que-han-marcado-historia-futbol-peruano-noticia-262413). *El Comercio*. 2009. Consultado el 3 de abril de 2009.
60. Combe, Eduardo (23 de septiembre de 2019). «Universitario de Deportes vs. Alianza Lima: el primer clásico, cuando nadie imaginó que empezaba la historia» (https://depor.com/futbol-peruano/universitario-deportes-vs-alianza-lima-primer-clasico-nadie-imagino-empezaba-historia-dpm-132261/). *Depor*.
61. Nieto Tarazona, Carlos Manuel (2010). «Clásico de los Clásicos del Fútbol Peruano» (https://web.archive.org/web/20080316032648/http://www.daleucampeon.4t.com/Clasicos.htm). *Dale U Campeón*. Consultado el 13 de marzo de 2008.
62. Castro, Roberto (2009). «Una goleada con discusión» (http://dechalaca.com/informes/estadisticas/una-goleada-con-discusion). *De Chalaca*. Consultado el 13 de junio de 2009.
63. «Historia de los Clásicos» (https://web.archive.org/web/20100124133232/http://www.peru.com/futbol/especial/superclasico/2002/apertura/alu/historia/). *Peru.com*. 2002. Consultado el 30 de mayo de 2008.
64. «José Luis Carranza se despidió a lo grande» (https://web.archive.org/web/20050902215634/http://www.terra.com.pe/deportes/futbol/20/20193.html). *Terra Networks*. 2005. Consultado el 30 de mayo de 2008.
65. Castro, Roberto (2008). «¿Durmiendo con el enemigo?» (http://dechalaca.com/primera-division/previas-historicas/080624rcpreviacristalu). *De Chalaca*. Consultado el 10 de noviembre de 2008.
66. «Incendiado el bus de Sporting Cristal» (https://web.archive.org/web/20160304125954/http://www.eltiempo.com/archivo/documento/MAM-68790). *El Tiempo*. Consultado el 15 de diciembre de 2021.
67. «Barra de la 'U' amenaza a Cristal con que entrará como sea a la tribuna norte» (https://web.archive.org/web/20160305013943/https://elcomercio.pe/deporte-total/futbol-peruano/barra-u-amenaza-cristal-que-entrara-como-sea-tribuna-norte-noticia-489820/). *El Comercio*. Consultado el 15 de diciembre de 2021.
68. Andrés, Juan Pablo; Villa Martínez, Héctor; Stokkermans, Karel (2008). «Peru - List of Champions» (http://www.rsssf.com/tablesp/perucham p.html). *Rec.Sport.Soccer Statistics Foundation* (en inglés). Consultado el 6 de abril de 2008.
69. Rojas, Percy (2005). «Cremas en la punta» (https://web.archive.org/web/20131019152604/http://www.peru.com/futbol/columnistas/percy_rojas/idocs/2005/

4/28/DetalleDocumento_209191.asp). *Peru.com*. Consultado el 12 de noviembre de 2008.
70. Nieto Tarazona, Carlos Manuel (2008). «Universitario v Sporting Cristal» (http://www.rsssf.com/tablesc/cristaluni.html). *Rec.Sport.Soccer Statistics Foundation* (en inglés). Consultado el 9 de marzo de 2008.
71. «Estadio San Martin de Porres» (https://web.archive.org/web/20090705211019/http://www.arqhys.com/construccion/estadio-sanmartin-porres.html). *Arqhys*. 2009. Consultado el 29 de abril de 2009.
72. «Números del Alianza-Cristal» (https://web.archive.org/web/20090422040147/http://www.libero.com.pe/index.php?option=com_content&task=view&id=73155&Itemid=21). *Líbero*. 2009. Consultado el 19 de abril de 2009.
73. «Calienta el clásico moderno» (https://web.archive.org/web/20150930095125/http://larepublica.pe/13-02-2007/calienta-el-clasico-moderno). *La República*. 2007. Consultado el 27 de julio de 2015.
74. Rodriguez, Diego (2007). «Lección de Academia» (http://dechalaca.com/primera-division/clausura-2007/leccion-de-academia). *De Chalaca*. Consultado el 7 de febrero de 2011.
75. «Copia archivada» (https://web.archive.org/web/20131216064140/http://www.clubdeportivomunicipal.com/contenidos/Martes-12-de-junio-Deportivo-Municipal-vs-Universitario-de-DeportesS139/Actividades-y-NoticiasC1.html). *Club Centro Deportivo Municipal*. Consultado el 23 de septiembre de 2013.
76. «Universitario venció ajustadamente al Municipal» (https://web.archive.org/web/20131216065854/http://peru.com/FUTBOL/clausura/partidos/2000/08/dm_u.asp). *Peru.com*. Consultado el 15 de diciembre de 2021.
77. «Municipal se impuso 1-0 a la "U" y ganó Clásico Moderno» (https://web.archive.org/web/20120616032445/http://loslocosdesiempre.com/2012/06/13/municipal-se-impuso-1-0-a-la-u-y-gano-clasico-moderno/8103.html). *Los Locos de Siempre*. Consultado el 15 de diciembre de 2021.
78. «Después de tiempo volveremos a ver un 'Clásico Moderno'» (http://peru.com/futbol/descentralizado/municipal-vs-universitario-entradas-populares-nubes-noticia-405902). *Perú.com*. 2015. Consultado el 2 de octubre de 2015.
79. «Universitario vs. Municipal: cremas calentaron el duelo recordando goleadas históricas» (http://archivo.depor.com/futbol-peruano/universitario-deportes-vs-municipal-cremas-calentaron-duelo-recordando-goleadas-historicas-1055040). *Depor*. 2015. Consultado el 30 de septiembre de 2015.
80. «La 'U' goleó en el 'Clásico moderno' » (https://web.archive.org/web/20160316210647/http://ovacion.pe/universitario/universitario-iguala-ante-municipal-0). *Ovación*. 2016. Consultado el 28 de febrero de 2016.
81. Nieto Tarazona, Carlos Manuel (2008). «Cienciano v F.B.C. Melgar - Clásico del Sur (Peru)» (http://www.rsssf.com/tablesc/cienmelgar.html). *Rec.Sport.Soccer Statistics Foundation*. Consultado el 5 de enero de 2012.
82. «Liga 1: "Clásico piurano" quedó tablas entre Atlético Grau y Churres» (https://diariocorreo.pe/deportes/liga-1-clasico-piurano-quedo-tablas-entre-atletico-grau-y-churres-noticia/). *Correo*. 15 de julio de 2024.
83. «Diego Rebagliati fue anunciado como el flamante fichaje de L1 MAX: "Una de las voces más respetadas del fútbol peruano" » (https://larepublica.pe/deportes/2025/12/22/diego-rebagliati-fue-anunciado-como-el-flamante-fichaje-de-l1-max-una-de-las-voces-mas-respetadas-del-futbol-peruano-442354). *La República (Perú)*. 23 de diciembre de 2025. Consultado el 24 de diciembre de 2025.
84. «Torneo Apertura 2024: Vive en exclusiva los partidos de local de Mannucci, Sport Boys y Universitario por Movistar TV» (https://telefonica.com.pe/torneo-apertura-2024-en-exclusiva-mannucci-sport-boys-universitario-movistar-tv/). *Telefónica*. 23 de enero de 2024. Consultado el 20 de febrero de 2024.

Enlaces externos

- Federación Peruana de Fútbol (https://fpf.org.pe/)
- Asociación Deportiva de Fútbol Profesional (https://web.archive.org/web/20100816042805/http://www.adfp.org.pe/portal/index.php)
- Historia y estadísticas del Fútbol Peruano (https://web.archive.org/web/20130420051008/http://www.perufootball.4t.com/)
- Campeones y Subcampeones del Fútbol Peruano (https://web.archive.org/web/20110715174858/http://www.retrofutbolas.com/Templates/campeonatos.htm)

Obtenido de «https://es.wikipedia.org/w/index.php?title=Primera_División_del_Perú&oldid=172130096»