Método 3 Movimentos

Crie centenas de peças encantadoras usando apenas 3 movimentos simples que você aprende em minutos

MATERIAL COMPLEMENTAR DO TREINAMENTO UNIVERSO FELPUDO

Bem-vinda ao Universo Felpudo! 🌸

Este ebook foi criado especialmente para você — seja você uma iniciante completa, alguém que nunca pegou num fio de lã na vida, ou alguém que sempre quis aprender artesanato mas achava que não tinha jeito. Aqui você vai descobrir que **a arte felpuda é o artesanato mais simples e gostoso que existe**.

O que é arte felpuda?

Arte felpuda é um tipo de artesanato criado com **fio felpudo** — aquele fio macio, fofo e cheio de pelo que parece pelúcia. Com esse fio especial, você molda flores, bichinhos, buquês e decorações simplesmente enrolando e modelando com as mãos. Não precisa de máquina, não precisa de agulha, não precisa de nada complicado.

É um artesanato pensado para ser feito **na sua mesa de casa**, com poucos materiais, no seu tempo e do seu jeito. Muitas mulheres começam sem nenhuma experiência e, em poucas semanas, já estão criando peças lindíssimas para presentear, decorar a casa e até **vender e gerar renda extra**.

Com a arte felpuda você pode:

- Fazer buquês felpudos encantadores
- Criar flores decorativas únicas
- Montar chaveiros fofos para vender
- Dar vida a bichinhos delicados
- Decorar a casa com vasos lindos
- Gerar renda extra no conforto do lar

Não importa se você tem 35, 50 ou 60 anos. Não importa se nunca fez artesanato. **Se você tem mãos e vontade de aprender, você já tem tudo o que precisa.** Este ebook vai te mostrar o caminho mais simples e direto para criar peças que vão te surpreender — e surpreender todo mundo ao seu redor.

O Que é o Método 3 Movimentos?

Depois de ensinar centenas de mulheres a criar arte felpuda, descobrimos um segredo precioso: **todas as peças seguem o mesmo padrão básico**. Não importa se é uma flor, um buquê, um bichinho ou um chaveiro — o processo é sempre o mesmo. É por isso que criamos o **Método 3 Movimentos**.

1 → 2 → 3

1. ENROLAR

Você pega o fio felpudo e enrola com as mãos, criando a base da peça. É o primeiro passo de tudo.

2. MODELAR

Você molda o fio enrolado para dar o formato desejado: pétala, folha, corpo de bichinho ou qualquer outra forma.

3. AJUSTAR

Você organiza, aperta e finaliza a peça para que fique bonita, firme e com acabamento profissional.

O que torna esse método tão poderoso é justamente a sua **repetição e simplicidade**. Uma vez que você aprende esses três movimentos, você consegue criar qualquer peça do universo felpudo — basta mudar o formato durante a etapa de modelagem. É como aprender o alfabeto: com as mesmas letras, você escreve palavras infinitas. Com os mesmos 3 movimentos, você cria peças infinitas.

💡 **Lembre-se:** Enrolar → Modelar → Ajustar. Repita isso mentalmente enquanto pratica e verá como tudo vai se encaixar naturalmente!

Por Que Esse Método é Tão Fácil?

Muitas pessoas acham que artesanato é complicado — que precisa de talento especial, de anos de prática ou de habilidades que "não todo mundo tem". Mas a arte felpuda com o Método 3 Movimentos quebra todos esses mitos de uma vez por todas. Veja por que qualquer pessoa consegue:

Sem contar pontos

Nada de contar 1, 2, 3... Você simplesmente enrola o fio de forma intuitiva, seguindo o modelo.

Sem agulha

Esqueça agulhas de crochê ou tricô. Suas mãos são as únicas ferramentas que você precisa para criar.

Sem crochê

Arte felpuda não é crochê. Não há pontos, correntes ou técnicas complicadas para aprender.

Sem experiência

Iniciantes absolutas aprendem tão rápido quanto quem já fez artesanato antes. O método nivela tudo.

> **"Se você consegue enrolar um fio com a mão, você já consegue fazer arte felpuda."**

Não estamos exagerando. O movimento de enrolar é algo completamente natural para qualquer pessoa. Você já enrolou um novelo, um fio de telefone, um carretel... Então você já sabe o gesto principal da arte felpuda. O Método 3 Movimentos foi desenhado para aproveitar essa facilidade natural e transformá-la em peças lindas e encantadoras.

Materiais Básicos: Você Não Precisa de Quase Nada!

Uma das maiores surpresas de quem começa a arte felpuda é descobrir que os materiais são **super simples e baratos**. Não precisa de kit profissional, não precisa de loja especializada — a maioria dos itens você já pode ter em casa ou encontra em qualquer mercadinho ou papelaria perto de você.

Fio Felpudo

É a estrela principal! O fio felpudo é macio, com pelo comprido e textura de pelúcia. Vem em várias cores e espessuras. Para iniciantes, recomendamos o fio médio, que é mais fácil de moldar. Encontrado em lojas de armarinho ou online por preços acessíveis.

Tesoura

Qualquer tesoura doméstica serve! Ela será usada para cortar o fio nos tamanhos certos. Uma tesoura de ponta fina facilita os acabamentos mais delicados, mas não é obrigatório.

Cola

Cola quente (de pistola) é a mais indicada por secar rápido e firmar bem. Cola branca também funciona para alguns tipos de peça. A cola é usada para fixar as partes e garantir durabilidade.

Arame (quando necessário)

Para peças que precisam de sustentação, como hastes de flores e buquês, o arame fino é essencial. Não assuste: é fácil de usar e você aprende rapidinho como dobrar e encapar com o fio.

🛒 **Dica de economia:** Comece com 2 ou 3 cores de fio felpudo e vá ampliando sua coleção aos poucos. Você não precisa comprar tudo de uma vez para começar a criar coisas lindas!

Movimento 1: ENROLAR 🌀

O primeiro movimento é o **mais importante** de todo o método — e também o mais simples! É ele que cria a base de praticamente todas as peças da arte felpuda. Quando você domina o enrolar, metade do caminho já está feito.

Como segurar o fio corretamente

Segure a ponta do fio felpudo com o polegar e o indicador da mão dominante. Mantenha o fio levemente tenso — não solto, não apertado demais. Imagine que você está segurando algo frágil: com cuidado, mas firme o suficiente para não cair.

A outra mão guia o fio enquanto você enrola, controlando a direção e a pressão. Com um pouco de prática, esse gesto vira automático e você nem pensa mais nisso.

Como enrolar na prática

Apoie o ponto de partida no centro ou na base da peça que você quer criar. Comece a enrolar o fio em voltas suaves, uma sobre a outra, sem deixar buracos grandes. Cada volta deve cobrir parcialmente a anterior, criando uma camada uniforme e fofa.

O segredo está na **pressão ideal**: enrole com firmeza suficiente para manter a forma, mas sem apertar tanto que o fio fique comprimido e perca o seu volume característico. O fio felpudo precisa "respirar" para manter a aparência de pelúcia.

Dica de ouro para enrolar firme

Após cada 3 ou 4 voltas, aperte levemente com os dedos para fixar o que já foi enrolado antes de continuar. Isso evita que as voltas soltem enquanto você trabalha nas próximas camadas.

Direção do enrolamento

Sempre enrole no mesmo sentido — seja horário ou anti-horário. Misturar os sentidos pode deixar a peça torta. Escolha uma direção e mantenha ela do início ao fim.

Dicas Para Enrolar Perfeito ✨

Parece simples — e é! Mas existem alguns errinhos pequenos que as iniciantes costumam cometer nas primeiras vezes. A boa notícia é que são fáceis de corrigir assim que você sabe o que observar. Confira as dicas mais importantes para o seu enrolamento ficar impecável:

1 Não aperte demais

Quando enrolamos com muita força, o fio felpudo perde o seu volume e a peça fica achatada, sem aquele aspecto fofo tão característico. Se você notar que o fio está ficando amassado, afrouxa um pouco a pressão dos dedos. A peça deve ficar firme, mas fofa.

2 Não deixe frouxo demais

O extremo oposto também é problema: voltas muito soltas criam buracos na peça e ela pode se desfazer facilmente. O truque é encontrar o "ponto certo" de tensão — e isso vem naturalmente com a prática das primeiras peças. Após 2 ou 3 flores, você já sente automaticamente.

3 Mantenha o padrão de espessura

Tente manter a quantidade de fio uniforme em todas as voltas. Se uma parte ficou muito grossa e outra muito fina, a peça vai parecer irregular. Olhe para o que está criando de vez em quando e ajuste conforme necessário — o ajuste faz parte do método!

🌟 **Lembre-se:** Ninguém acerta de primeira. As primeiras 3 peças são de prática — não se preocupe com perfeição. Com cada peça, seu enrolamento vai ficando mais natural e bonito!

Movimento 2: MODELAR 🌸

Se o enrolar cria a base, o **modelar é onde a mágica acontece**! É nesse movimento que o fio enrolado se transforma em algo reconhecível — uma pétala delicada, uma folha verde, o corpo redondinho de um bichinho. A modelagem é a alma criativa do Método 3 Movimentos.

O segredo da modelagem é trabalhar com o fio ainda "fresco", logo após o enrolamento, enquanto ele ainda está maleável. Use os dedos indicador e polegar para pressionar, achatar, curvar ou puxar levemente o fio enrolado até ele tomar a forma desejada.

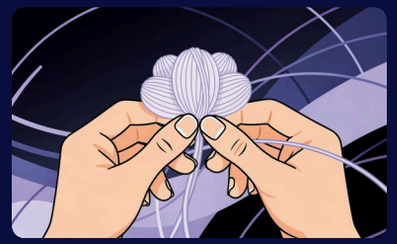

Fazendo Pétalas

Enrole uma quantidade pequena de fio formando um oval. Pressione levemente as extremidades para afinar as pontas. Curve o centro para criar profundidade. Quanto mais finas as pontas, mais delicada fica a pétala.

Fazendo Folhas

A folha segue o mesmo processo da pétala, mas com fio verde e formato mais alongado. Pressione as duas pontas para criar uma forma de gota. Uma leve dobra no centro cria a nervura da folha.

Corpo de Bichinhos

Para bichinhos, enrole o fio em formato arredondado, girando em diferentes direções para criar volume esférico ou oval. A consistência das camadas determina o tamanho e a firmeza do corpinho.

Dicas de Modelagem Para Peças Mais Bonitas 💜

A modelagem é o movimento que mais evolui com a prática — e também o que traz mais satisfação! Quando você pega o jeito de moldar o fio felpudo, começa a ver possibilidades em todo lugar. Para acelerar esse aprendizado, veja as dicas que fazem toda a diferença:

1

Use espelho para checar simetria

Para peças que precisam de lados iguais (como flores com várias pétalas), use um espelho de mão ou tire uma foto com o celular. Ver a peça de outra perspectiva ajuda a identificar onde ajustar. Pequenas assimetrias são normais e até charmosas!

2

Modele a peça molhada de cola

Antes de finalizar, aplique uma camada fina de cola branca diluída em água sobre a peça modelada. Isso "trava" o formato enquanto seca. Quando a cola secar (invisível no felpudo), a peça mantém a forma mesmo com o manuseio.

3

Compare com o modelo original

Sempre tenha uma foto da peça que você quer criar ao lado enquanto trabalha. Vá comparando a sua peça com o modelo durante a modelagem — não só no final. Isso treina o olho e acelera o desenvolvimento da sua habilidade.

4

Acabamento com pente fino

Um pente de dentes finos ou uma escova de cerdas macias passado suavemente sobre a peça finalizada "levanta" o pelo do fio felpudo, deixando a textura ainda mais fofa e uniforme. Esse toque final transforma uma peça boa em uma peça incrível!

Movimento 3: AJUSTAR 🎯

O terceiro movimento é o que separa uma peça "feita em casa" de uma peça com **aparência profissional**. O ajuste é o momento de olhar com carinho para o que você criou e fazer os refinamentos finais. Muitas iniciantes pulam essa etapa com pressa — e é exatamente aí que perdem a oportunidade de elevar muito a qualidade das suas criações.

O que fazer no ajuste

→ Apertar

Verifique se todas as partes estão bem fixas e unidas. Aperte com os dedos os pontos onde o fio pode ter ficado solto durante a modelagem.

→ Organizar

Organize as pétalas, folhas ou partes da peça para que fiquem na posição exata desejada. Ajuste ângulos e direções.

→ Endireitar

Corrija qualquer torção ou inclinação indesejada. Para peças com haste (flores, buquês), certifique-se de que a haste está reta.

→ Finalizar

Corte pontas de fio aparentes, aplique cola nos pontos necessários e faça o acabamento final com cuidado.

Por que o ajuste é tão importante?

Imagine que você preparou um bolo delicioso, mas serviu sem enfeitar. O sabor é ótimo, mas a apresentação não convida. O ajuste é a decoração do bolo — é o que transforma uma peça funcional em uma peça que as pessoas param para admirar e querem saber onde compraram.

Dedique pelo menos **30% do seu tempo total** ao ajuste. Pode parecer muito, mas é nessa etapa que acontece a transformação real. Uma peça bem ajustada tem valor percebido muito maior e pode ser vendida por um preço bem mais alto.

O Segredo do Método: A Beleza da Repetição 🔑

> **"Todas as peças usam os mesmos movimentos. Só muda o formato."**

Esse é o grande segredo que torna o Método 3 Movimentos tão poderoso — e tão acessível para qualquer pessoa. Quando você aprende a enrolar, modelar e ajustar para fazer uma flor simples, você automaticamente já sabe como começar um buquê, um chaveiro, um bichinho ou qualquer outra peça felpuda. A lógica é sempre a mesma.

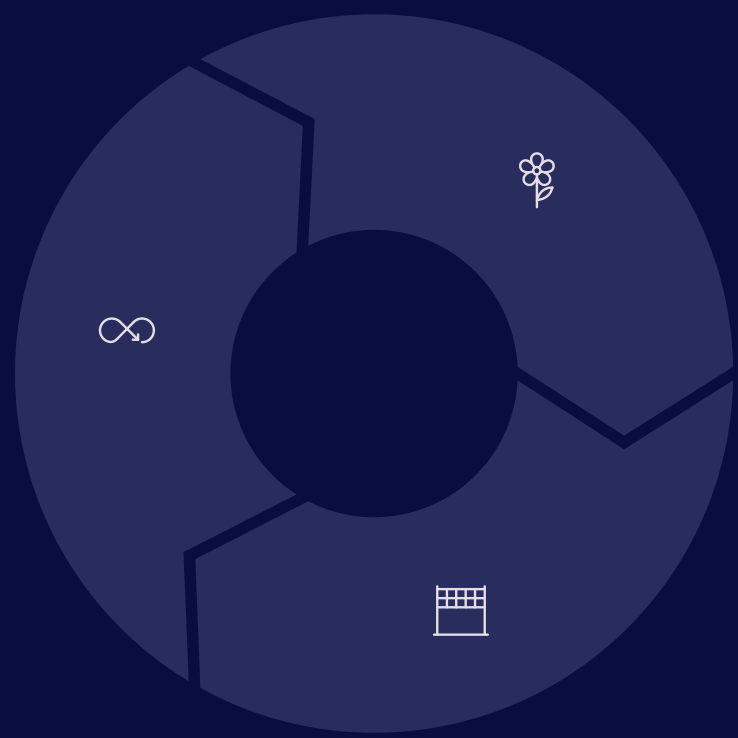

ENROLAR

Cria a base de qualquer peça

MODELAR

Dá o formato único de cada criação

AJUSTAR

Eleva o acabamento ao nível profissional

Pense assim: é como aprender a fazer um bolo. Quando você aprende a técnica base — misturar, assar, decorar — você consegue criar chocolate, cenoura, morango, brigadeiro... a técnica é a mesma, só os ingredientes mudam. Com o Método 3 Movimentos é igual: a técnica é a mesma, só o formato muda.

Isso significa que **cada peça nova que você faz fica mais fácil que a anterior**. Você não está aprendendo algo diferente a cada peça — você está aprofundando e refinando os mesmos 3 movimentos. Com o tempo, eles se tornam tão naturais quanto escrever o seu nome.

✨ **O verdadeiro segredo:** Não existe peça difícil ou fácil — existe peça que você já praticou e peça que você ainda vai praticar. Com os 3 movimentos na ponta dos dedos, tudo fica ao seu alcance!

Sua Primeira Peça: A Flor Simples Felpuda 🌺

Para quem está começando agora, recomendamos começar pela **Flor Simples Felpuda**. Ela é a peça perfeita para iniciantes porque usa os 3 movimentos em sua forma mais básica, é rápida de fazer, fica muito bonita e dá uma enorme sensação de realização logo na primeira tentativa!

01

Prepare o material

Separe aproximadamente 80cm de fio felpudo na cor desejada, uma tesoura e cola quente. Escolha uma cor vibrante para sua primeira flor — fica mais motivador!

02

Enrole a primeira pétala

Dobre um pedaço de fio de cerca de 15cm ao meio e enrole as duas pontas juntas, deixando uma alça no topo. Essa alça será a pétala. Repita para criar 5 ou 6 pétalas iguais.

03

Modele as pétalas

Pressione levemente cada pétala entre os dedos para achatá-la um pouco e dar forma. Afine as pontas sutilmente para um visual mais delicado e natural.

04

Monte a flor

Posicione as pétalas em círculo, uma ao lado da outra, formando a flor. Use cola quente para fixar cada pétala no centro. Pressione por alguns segundos até a cola firmar.

05

Ajuste e finalize

Organize as pétalas para que fiquem igualmente espaçadas. Adicione um miolo de fio enrolado no centro com cola. Verifique se tudo está firme e sua flor está pronta!

Sua primeira flor talvez não seja perfeita — e tudo bem! O importante é que você **sentiu os 3 movimentos nas suas mãos** e viu como um simples fio se transforma em algo lindo. Guarde essa primeira flor como lembrança da sua jornada na arte felpuda. 💜

Erros Comuns (E Como Evitá-los!) 🙈

Toda iniciante passa por alguns tropeços no início — é completamente normal e faz parte do aprendizado! O importante é saber reconhecer esses erros para corrigi-los rapidamente. Confira os mais comuns e as soluções simples para cada um:

❌ Enrolar muito frouxo

O que acontece: A peça fica mole, sem forma, e pode se desfazer facilmente ao manusear.

Solução: Aumente levemente a tensão do fio ao enrolar. Pense em manter o fio "snug" — aconchegado, mas não apertado. Pratique enrolando alguns pedaços curtos até sentir a tensão certa.

❌ Enrolar torto

O que acontece: A peça fica assimétrica, com um lado mais volumoso que o outro, ou a forma sai diferente do esperado.

Solução: Olhe para a peça durante o enrolamento (não só no final). Se perceber que está torcendo, desfaça as últimas voltas e refaça mantendo a atenção na direção. Uma boa dica é usar uma superfície plana como referência.

❌ Não ajustar no final

O que acontece: A peça fica com aparência de "não terminada", com pontas soltas, partes tortas e acabamento simples.

Solução: Reserve sempre um tempo para a etapa de ajuste. Não pule essa etapa com pressa! São apenas alguns minutos que fazem uma diferença enorme no resultado final da sua peça.

🌟 Uma palavra de encorajamento

Cometer esses erros não significa que você não tem jeito para artesanato. Significa que você está aprendendo! Cada erro é uma lição que fica registrada nas suas mãos. As artesãs mais talentosas que você admira já cometeram esses mesmos erros — e foi praticando que elas chegaram onde estão.

Como Melhorar Rápido: O Poder da Repetição 🚀

Existe um único caminho para ficar boa em arte felpuda — e não é nenhum segredo: **praticar, praticar, praticar**. Mas calma! Não estamos falando de horas e horas de treino diário. Estamos falando de uma prática inteligente e prazerosa que encaixa facilmente na sua rotina.

A regra das 5 peças

Ao aprender qualquer peça nova, faça ela pelo menos **5 vezes seguidas**. Não intercale com outras peças. Essa repetição concentrada é o que cria memória muscular — a capacidade de fazer a peça sem precisar pensar em cada passo.

Depois das 5 repetições, você vai notar que a 5ª peça fica visivelmente melhor que a 1ª. E esse progresso visível é extremamente motivador para continuar!

Estratégias para evoluir mais rápido

- **Sempre tenha um modelo ao lado:** Compare sua peça com a referência durante a criação, não só no final
- **Fotografe cada peça:** Ver a evolução nas fotos é poderoso para a motivação
- **Faça as peças em sequência:** Fazer 3 flores seguidas é mais eficiente que fazer 1 flor por dia
- **Não descarte as peças imperfeitas:** Guarde-as para comparar depois e ver seu progresso
- **Pratique nos momentos livres:** Assistindo TV, ouvindo música — a arte felpuda é portátil!

Lembre-se: a primeira semana de prática vale mais do que meses de teoria. O conhecimento sobre o Método 3 Movimentos só se transforma em habilidade quando você pega no fio e começa a criar. Hoje mesmo, separe 15 minutinhos e faça sua primeira flor. Você vai se surpreender!

Como Criar Novos Modelos com os 3 Movimentos 🎨

Chegou o momento mais empolgante da jornada na arte felpuda: quando você **começa a criar seus próprios modelos**! Isso acontece mais rápido do que você imagina — geralmente após fazer as primeiras 5 a 10 peças seguindo modelos, você começa a "ver" naturalmente como criar variações novas.

1

Semana 1-2

Você segue modelos à risca e aprende os 3 movimentos básicos com as peças ensinadas no curso.

2

Semana 3-4

Você começa a perceber padrões: "essa pétala é parecida com aquela folha, só menor". A criatividade acorda.

3

Mês 2

Você tenta pequenas variações: muda a cor, o tamanho, a quantidade de pétalas. Cada variação funciona!

4

Mês 3+

Você vê um buquê em uma foto e pensa: "eu sei como fazer esse". E consegue! A criatividade está solta.

O processo de criar novos modelos é simples: **observe → pense em formas básicas → aplique os 3 movimentos**. Todo objeto pode ser "desconstruído" em formas simples — círculos, ovais, gotas, retângulos — e cada uma dessas formas você já sabe criar com o Método 3 Movimentos.

💡 **Exercício criativo:** Olhe para um objeto ao seu redor agora — uma xícara, uma flor, um animal de pelúcia — e tente identificar quantas formas simples ele tem. Você vai perceber que já sabe como começar a recriar ele em arte felpuda!

Infinitas Ideias de Peças Para Criar! 🌈

Uma vez que você domina o Método 3 Movimentos, o universo de criações é literalmente infinito. Para te inspirar e mostrar a variedade incrível de peças que você pode fazer, aqui estão as categorias mais amadas do Universo Felpudo:

Buquês Felpudos

Os buquês são as peças mais procuradas! Combinam várias flores e folhas felpudas em hastes decorativas. Perfeitos para presentes, casamentos, aniversários e decoração. São também uma das peças mais lucrativas para venda.

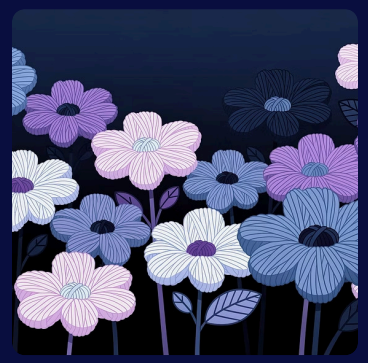

Flores Decorativas

Rosas, margaridas, flores tropicais... cada uma com sua técnica de modelagem própria, mas todas usando o mesmo Método 3 Movimentos. Uma única flor bonita já enfeita muito uma prateleira, quadro ou presente.

Chaveiros Felpudos

Chaveiros são pequenos, rápidos de fazer e muito fáceis de vender! Um chaveiro de flor ou bichinho felpudo é irresistível. São ótimos para produção em série e geram renda extra muito rapidamente.

Bichinhos Felpudos

Os bichinhos são queridinhos de todas as idades! Coelhinhos, ursinhos, gatinhos... cada um tem sua personalidade única. São desafiadores no começo, mas com o método você consegue criá-los mais rápido do que imagina.

Presentes Personalizados

Vasos Decorativos

Quadros Felpudos

Acessórios de Cabelo

Arte Felpuda Como Renda Extra 💰

Uma das histórias mais bonitas que ouvimos de alunas do Universo Felpudo é quando elas contam que **o que começou como hobby virou uma fonte real de renda**. E não estamos falando de valores pequenos — existem alunas que transformaram a arte felpuda em sua renda principal!

R$30

Custo médio de produção

De uma cesta ou buquê completo, incluindo todos os materiais

R$150

Preço médio de venda

Um buquê felpudo bem acabado tem alto valor percebido pelo cliente

30min

Tempo para um chaveiro

Peças pequenas são rápidas de fazer e têm ótima margem de lucro

Por que a arte felpuda vende tão bem?

O fio felpudo cria peças com aparência de alta qualidade e valor premium. As pessoas que veem uma flor ou buquê felpudo bem feito ficam encantadas — elas veem algo diferente, artesanal, com carinho. Isso justifica um preço mais alto e as pessoas pagam com prazer.

Além disso, as peças felpudas são **perfeitas para presentes** — aniversários, chás de bebê, casamentos, Dia das Mães, Natal... há demanda o ano todo. Uma vez que você tem um catálogo de peças, os pedidos começam a chegar de forma natural.

Onde vender suas peças

- **WhatsApp e Instagram:** Poste fotos das suas peças — é a forma mais rápida de começar
- **Feiras de artesanato locais:** Ótimo para visibilidade e vendas presenciais
- **Encomendas personalizadas:** Clientes adoram peças feitas com as cores que escolheram
- **Elo7 e outras plataformas:** Para expandir o alcance para todo o Brasil

Como Produzir Mais Rápido e Ganhar Mais ⚡

À medida que você domina o Método 3 Movimentos e começa a pensar em vender, surge a próxima pergunta natural: **"Como eu consigo fazer mais peças em menos tempo?"**. A resposta está na organização e nas técnicas de produção inteligente que as artesãs mais experientes usam.

Separe os materiais antes de começar

Antes de sentar para criar, organize todos os seus materiais: corte os fios nos tamanhos necessários, separe as cores, coloque a pistola de cola ligada. Essa preparação de 10 minutos pode economizar 1 hora de interrupções durante a produção.

Produção em linha de montagem

Em vez de fazer uma peça completa de cada vez, faça todas as partes de uma só vez. Por exemplo, para 10 flores: primeiro enrole todas as pétalas (todas as 60 pétalas), depois modele todas, depois monte todas. Esse método reduz o tempo de produção em até 40%.

Faça várias peças iguais

Quando você está no "ritmo" de uma peça específica, aproveite para fazer várias de uma vez. A segunda peça já sai mais rápida que a primeira, a terceira mais que a segunda... Seu corpo memoriza os movimentos e a velocidade aumenta naturalmente.

Reserve blocos de tempo para produção

Defina horários específicos na semana para sua produção. 2 horas seguidas de produção são mais eficientes do que 30 minutos por dia. Crie um espaço permanente para seus materiais para não perder tempo organizando cada sessão.

🎯 **Meta semanal sugerida para iniciantes:** Na primeira semana, faça 5 flores. Na segunda, faça 10. Na terceira, 15. Esse crescimento gradual constrói ritmo e confiança sem gerar pressão excessiva.

Você Chegou Até Aqui — E Isso Já É Uma Vitória! 🌟

Chegamos ao final deste ebook e queremos te dizer uma coisa importante: **o fato de você ter lido até aqui já mostra que você tem o mais importante para aprender arte felpuda — a vontade de aprender**. E com vontade, o Método 3 Movimentos faz todo o resto.

> **"Qualquer pessoa consegue aprender arte felpuda. O segredo não é talento — é praticar. E praticar é simplesmente fazer. Uma peça por vez, um dia por vez."**

Lembre-se sempre

Você não precisa de experiência prévia. Você não precisa saber crochê. Você não precisa de talento especial. Você só precisa começar.

Seu próximo passo

Pegue um pedaço de fio felpudo agora. Enrole entre os dedos. Sinta a textura, o volume, a maciez. Esse fio nas suas mãos é o começo de tudo.

Seu potencial

Com os 3 movimentos, você pode criar peças para decorar sua casa, presentear pessoas amadas e construir uma renda extra que pode mudar a sua vida.

Toda artesã que você admira — com seus buquês lindos, seus bichinhos perfeitos, seus chaveiros delicados — começou exatamente onde você está agora: com um fio na mão e um desejo de criar. A diferença entre elas e você? Elas foram lá e praticaram. Agora é a sua vez.

O Universo Felpudo te espera, e nós acreditamos que você vai criar coisas incríveis. **Bora enrolar, modelar e ajustar?** 💜🌸✨

Enrolar

Seu primeiro movimento começa agora

Modelar

Suas mãos sabem o que fazer

Ajustar

Cada peça será mais linda que a anterior

Universo Felpudo — Método 3 Movimentos

Este ebook é um material complementar do treinamento **Universo Felpudo**. No curso completo, você encontra videoaulas passo a passo, modelos para todas as peças, comunidade de alunas para tirar dúvidas e muito mais!

Videoaulas Completas

Assista passo a passo como aplicar o Método 3 Movimentos em cada peça, com demonstrações detalhadas das mãos da instrutora.

Comunidade de Alunas

Faça parte de um grupo de mulheres incríveis que estão na mesma jornada que você. Compartilhe suas criações, tire dúvidas e se inspire!

Modelos e Materiais

Acesse todos os moldes, receitas e listas de materiais organizados para cada peça ensinada no treinamento completo.

> **"Se você consegue enrolar um fio com a mão, você já consegue fazer arte felpuda."**
> — Universo Felpudo

💜 UNIVERSO FELPUDO | MÉTODO 3 MOVIMENTOS | ARTE FELPUDA PARA TODAS