COLECCION BIBLIOTECA DEL ESTUDIANTE

LECTURA Y ESCRITURA MUSICAL

VOLUMEN I

POR
OSVALDO MONTES
& JUAN TREPIANA

ALTAVOZ
EDICIONES MUSICALES

www.altavozeditorial.com.ar

“Lectura y escritura musical, Vol. 1”
Osvaldo Montes y Juan Trepiana

Edición, armado y originales:
JuliánHasse

Todos los derechos reservados, ® 2010

Altavoz Ediciones Musicales
www.altavozeditorial.com.ar
Mansilla 4032 7°15, Capital Federal
(1425) República Argentina

Pedidos desde Argentina o el exterior: info@julianhasse.com.ar
Para contactar a los autores: jtrepiana@yahoo.com

visite: www.juantrepiana.com.ar

Montes, Osvaldo José y Trepiana, Juan
“LECTURA Y ESCRITURA MUSICAL, Vol. I” ; 1ra edición
Altavoz Editorial - Buenos Aires - Argentina
56 páginas ; 21 x 29.7Cm

1. Música-Método. I Montes, Osvaldo José / Trepiana, Juan. II Título

Queda hecho el depósito que marca la ley 11.723
IMPRESO EN ARGENTINA - PRINTED IN ARGENTINA

Prohibida su reproducción total o parcial por cualquier medio gráfico o electrónico sin autorización expresa de los editores.

INDICE

Prólogo del editor 4

Prólogo 5

Los autores 6

Primera Sección: **Consideraciones teóricas** 9

Segunda Sección: **Ejercicios Melódicos** 23

Tercera Sección: **Ejercicios Rítmicos** 33

Altavoz Ediciones Musicales, ® 2010

Prólogo del Editor

¿Qué es entender la música? ¿La música se entiende? ¿No es suficiente con escucharla? ¿Qué quiere decir? Para empezar, a tanta pregunta, dos contestaciones antagónicas, aunque portadoras en partes proporcionales de verdad y mentira: "La música no se entiende, sino que se disfruta". "Se disfruta más cuanto más se entiende".

La primera respuesta se refiere al poder comunicativo de ciertas músicas que, con su sola presencia, son capaces de transmitir su mensaje sin exigir demasiado a cambio. Pero esto es como no decir nada: para hablar del poder comunicativo y directo de la música habría que matizar mucho sobre el tipo de música, a quién se dirige y qué conocimientos elementales damos por supuestos. No cabe duda de que buena parte de nuestra historia de la música puede ser degustada por cualquier persona que reúna unos mínimos de atención, memoria sonora y, sobre todo, ganas de disfrutar. Para deleitarse con una obra de arte no es necesario, en absoluto, conocer todos sus mecanismos, todo lo contrario a esa vieja creencia según la cual los privilegiados sabios eran los únicos que se hallaban en disposición de recibir el lenguaje en perfectas condiciones.

La segunda respuesta insiste en el hecho frecuente de que las cosas se gozan más y mejor conforme más se conocen y comprenden. Este otro principio tampoco es completamente cierto: se dan muchos casos de intuitivos que gozan más de una obra que grandes analistas, e incluso de obras que cuanto más se conocen, menos gustan. A pesar de lo cual no debemos tomarnos al pie de la letra los viejos dichos de "no necesito saber hacer un pan para disfrutarlo", "para gozar de la luz hay que saber darle al interruptor, aunque no sea ingeniero electrónico", ya que, si aprendemos más cosas sobre cómo son los panes, ¿no refinaremos más nuestro paladar y seremos más críticos con ellos?; si disponemos de más conocimientos de luminotecnia, ¿no iluminaremos mucho mejor nuestra casa, aportando mejores ideas en su colocación y aplicación?

Una expresión popular con malformación congénita es aquello de "yo toco la guitarra, pero no sé música"; es como si la misma persona dijera: "sé construir una casa, pero no sé leer un plano", "sé mirar, pero no sé pintar". Está claro que lo segundo no implica lo primero. Si en el lenguaje hablado la lectura y la escritura son fundamentales para estructurar el conocimiento, la personalidad, y tantas cosa más; en el lenguaje musical no ocurre de la misma manera: la práctica, la escucha, el desarrollo de la sensibilidad y la creatividad son más importantes. La música es un lenguaje muy curioso que nos permite acceder a ella sin tener obligatoriamente que pasar por la lecto-escritura.

Ahora bien, otra cosa distinta es que en nuestro mundo occidental, la representación escrita de la música es parte de su esencia, de su evolución y de su comunicación. Sin ella no serían imaginables ni sus obras maestras ni sus cambios progresivos o evolutivos. Pero hay que intentar no caer en el gran vacío que se creó en los sistemas educativos del pasado que, por centrar toda la enseñanza de la música desde el único ángulo de su escritura, se olvidaron de los factores antes mencionados.

El fallo del "...pero no sé música" reside en que habitualmente se suele relacionar saber música con saber "leer" música, en una reducción demasiado elemental del concepto "saber". Esa mezquina superioridad que se ha querido dar a la palabra "saber" proviene, una vez más, de quienes, sordos a todo lo que no fueran ellos mismos, siempre han creído como única posibilidad de la música la de comunicarse a través del papel. ¡Conocemos tantos músicos que tocan magníficamente un instrumento, cantan o componen canciones preciosas sin necesidad de leer lo que otros han escrito! Y, viceversa, auténticas máquinas de traducir pentagramas, ausentes por completo de gracia, vida y swing.

Es de esperar que en nuestra actual educación musical no nos vayamos al otro extremo, como solemos hacer con casi todo, y coloquemos de una vez las cosas en su sitio.

Tengo la firme convicción de que para eso se han juntado los maestros Montes y Trepiana al escribir este primer volumen de "lectura y escritura musical": poner de una vez por todas, las notas en su sitio.

Julián Hasse

Prólogo

Alguien dijo: "Programas del siglo XIX, profesores del siglo XX y alumnos del siglo XXI". Trescientos años de pedagogía musical puestos "al día" en una frase. Si bien parece interesante este planteo en la medida que llama a una severa resignificación de contenidos e implementaciones y, por encima de esto, de la formación de un docente que va a trabajar con estudiantes que acceden en una tarde a todos los datos que nos llevaba a nosotros, los vigesimonónicos, años y años de buscar libros, apuntes, copias de copias muchas veces inconseguibles. Hoy todos los datos están "online", o casi todos, pero el proceso de aprendizaje, ese vínculo prodigioso que genera conocimiento "a futuro" sigue estando en la vigencia de la relación docente-alumno. Dice Murray Schafer: El docente debe planear su extinción y en otra parte: Ya no hay profesores y alumnos sino una comunidad de aprendices.

Pero para que ésto sea posible se hace indispensable que el docente este antes allí, para planear su extinción y también la presencia del alumno en ese ritual de la enseñanza, en ese juego creador donde no prima el contenido sino el proceso. Donde el lugar del saber consiste en permitir que aparezca "el otro".
Sigue siendo menos problemático para el docente encomendar trabajos de memoria, estimular el acopio de datos y la repetición artificial de definiciones y fórmulas que no se comprenden. Todos sabemos que es más complicado planificar una prueba "a libro abierto" pero también mucho más estimulante para profesores y alumnos.
Este libro no viene a suplir ninguna falta, existe excelente material sobre lectoescritura musical y hemos incluído aquí una bibliografía casi esencial al respecto aunque, obviamente no exhaustiva. Hemos querido simplemente generar un apunte de trabajo para nuestros compañeros de ruta, los estudiantes. Un cuadernillo con ejercicios rítmicos, melódicos y un texto que pueda resolver dudas teóricas con rapidez.

Es imposible incluir el juego, la improvisación, los recursos que surgen repentinamente en las clases. Tan imposible de resolver en un libro o en un sitio de internet como imposible el aprendizaje sin estos prodigios que surgen del encuentro en el aula.
Esperamos sea este trabajo de utilidad también a docentes que trabajen en los primeros pasos de la enseñanza de la lectura y escritura musical.

Por último: No hay una manera correcta de realizar estos ejercicios, valen todas las consignas que tiendan a convertirlos en particellas de percusión, la entonación con melodías improvisadas, con los clásicos "ta" o "pa", las lecturas de principio a fin o... de fin a principio de cualquiera de los ejercicios, las onomatopeyas, los agregados o cambios de dinámicos, movimientos o carácteres, la ejecución con instrumentos, etc.
Estará en el docente poder consignar juegos creativos e interesantes y, por sobretodo, permitirse jugar.
Vaya nuestro agradecimiento a nuestro querido amigo, en este caso editor y corrector idóneo, el Maestro Julián Hasse por creer en este material y a los alumnos que cursaron la asignatura "Lectura y musical I" de la escuela autoral de Sadaic que fueron para nosotros fuente de inspiración y compañeros en el maravilloso intercambio del aprendizaje.

Los autores

Osvaldo "Marinero" Montes

Bandoneonista, arreglador, compositor y docente musical.

«Soy nacido en Rosario, provincia de Santa Fe, y a los ocho años mi padre estaba internado y mi madre acudía todos los días a ayudar a mi papá y, en un momento, me dijo:
"-Estás perdiendo mucho tiempo, ¿querés que te compre un instrumento musical?"
"-Si mamá un piano."
"–Hijo, ¡si le debemos a cada santo una vela! ¿Cómo querés que compre un piano?"
«A los pocos días apareció mi madre con un bandoneón que había comprado en treinta cuotas de diez pesos por mes. Hubo algún mes que no se pudo pagar.

«Yo nací en la calle Garibaldi 732, tengo como patria fundamental el club Hertz de Rosario. De los muchachos de mi barrio, que eran mayores que yo, recuerdo a Avelino Sánchez, a Petete, a la madre de ellos, a Aurelio. Me llevaban al cine y yo era pibito y compraba por cinco centavos una torta frita.
«Debo agradecer muchísimo a gente que me ayudó, como a Atilio Peceti, que fue el primero que me enseñó el bandoneón. Luego a Don Pedro Caifano, que me perfeccionó. Y no quiero olvidarme de uno, cuando ya estaba en la orquesta de Raúl Bianchi, Don Miguel Martino, me ayudó en todo lo que podía, como si fuese su hijo. Cuando me tocó hacer el servicio militar, vinieron a Retiro a despedirme. Era un primero de enero de mil novecientos cincuenta y cinco.

«Yo iba a Radio El Mundo porque me invitaba Víctor Lavallén y decía: "Hay viene El Marinero, quiere tocar". Y yo tocaba, hasta que un día apareció un oficial y me levantó en peso. La orquesta era Miguel Caló, después la de Joaquín Do Reyes.
«El momento más brillante de mi musicalidad, fue actuar con Leopoldo Federico y con Julio Sosa. Sentía mucha admiración por el cantor, era un trabajador del escenario. Estar con él me enaltecía, me enorgullecía, también tocar con Federico, con Rossini, eran capos, capos. Lo siguen siendo en la actualidad.

«Grabé mucho con cantores; con Néstor Fabián en la orquesta de Atilio Stampone. Como si fuese mi hermano. Grabé con Alberto Marino, con Floreal Ruiz, con Edmundo Rivero, con Roberto Goyeneche. He trabajado con Alfredo Gobbi, con Miguel Caló, con Mariano Mores y su hijo Nito. También, con Pedro Laurenz, con el Quinteto Real, con Horacio Salgán, mucho con Libertad Lamarque y con Mercedes Simone. No sé a quién no he acompañado en una grabación».

«Bueno, viví muchísimos años con Alfredo Belusi, cantor de José Basso y de Osvaldo Pugliese. Cuando murió Alfredo, se fue el amigo más grande de toda mi existencia».
«¿Hay algo más lindo en el mundo que viajar? Tuve la fortuna de tocar en trece ciudades de las quince capitales de las repúblicas socialistas. Es increíble que sin saber el idioma, la cantidad de cartas que me llegaban, expresándome su afecto.
Horacio Ferrer dirigiéndose al bandoneonista, le dice: *«Osvaldo, Marinero querido. Tu nombre es símbolo del bandoneón de nuestra época. Y tu apodo, tan gracioso y tan cierto, es la representación viva del prestigio que has logrado para el tango por todo el mundo. De manera que esta Academia que te tiene como Académico de honor, honrándose a sí misma con tu designación, quiere trasmitirte el beneplácito por tu éxito, y por este homenaje que es absolutamente justificado y merecido. Hermano, Marinero querido».*

Juan Trepiana

Pianista, arreglador musical, compositor y pedagogo.

Es Académico titular de la **Academia Nacional del Tango** y coordinador general y docente de piano-tango y armonía de los **Seminarios de Música, Interpretación y Arreglos "Argentino Galván"** dependiente de la misma.
Realiza presentaciones nacionales e internacionales con el Maestro Horacio Ferrer, Valparatango, Festival de Medellín, Festival de la Falda, Teatro Nacional Cervantes con la Sinfónica de la Policia, entre otros recitales y conciertos.

Integra dos formaciones instrumentales: **Tangomías** con el Maestro Oscar De Elía, a dos pianos, y con el Maestro Fabián Bertero, un dúo de piano y violín.
Participa en diversos medios periodísticos siendo columnista y asesor musical en **La Fonola** programa de Radio Nacional dirigido por Marcelo Guaita.

Arregla y compone musica original para diversas obras de teatro y danza y coordina grupos particulares de estudio de armonía, arreglos y piano-tango en diversos lugares de Argentina.
De formación clásica incursionó en el jazz y la música popular dedicándose, desde hace más de quince años, a la música de Buenos Aires como intérprete, compositor y arreglador. Ha trabajado para cantantes y grupos orquestales: Marikena Monti, Carlos Varela, Silvia Gaudín, Gigi De Angelis y Mario Clavell entre otros.
Por iniciativa del Maestro Horacio Ferrer, en el año 2003 participó del diseño pedagógico-curricular junto a Marcela González y Julián Peralta, y puesta en marcha del **Conservatorio de estilos "Argentino Galván"** dependiente de la **Academia Nacional del Tango**.

Compuso música original y participó en la dirección musical de más de 50 obras de teatro, danza y cortos cinematográficos con dirección general de Santiago Doria, Omar Berti, Luisa Grinberg, Santiago Serrano, Ismael Hase y Mónica Maffía entre otros.

En 2007 realiza una gira a Japón presentándose en Tokio y Nagoya con la cantante Yuu Kousaka. Recitales en el Oji Hall y varios otros grandes teatros de las ciudades mencionadas.
En 2008 estreno la versión de **Genji, llama de pasión** en Tokio, Nagoya y Ogaki siendo pianista y director del quinteto de músicos argentinos que formara para ese evento. La música original y los arreglos de la misma fueron compuestos con el Maestro Oscar de Elía.

Primera Sección

Consideraciones teóricas

CONSIDERACIONES TEORICAS

La materia prima de la música es el sonido. Además del estudio acústico del mismo, que reviste un interés esencial para la generación de música contemporánea, existen cinco características básicas de los eventos sonoros: Espacio, tiempo, energía, flujo y peso. Este análisis deriva de pensar el discurso musical desde las variables del movimiento corporal y no ya desde las limitadas formas de análisis de las teorías tradicionales.

Igualmente excede los límites de este trabajo una profundidad de exposición al respecto, sin embargo propondremos una bibliografía indispensable a quién quiera abordar este tema con mayor énfasis. Por lo pronto estudiaremos los más indispensables elementos de las tres primeras variables mencionadas que suelen ser el objeto de todas las teorías musicales: *Espacio, tiempo y energía*.

En occidente y considerando la música tonal culta y, por supuesto, la música popular más representativa de las distintas regiones se ha usado un sistema de doce notas, que surge de la división de la octava en esa cantidad de sonidos. Llamamos a este sistema *dodecafónico y temperado*, constituyendo así los elementos de la variable espacio: **las notas musicales**. De allí que hablemos de sonidos más o menos "altos" o "bajos". No olvidemos que nuestro arte ha tomado prestado todo un vocabulario de otras disciplinas, de hecho alto o bajo sitúa objetos, o movimiento de los mismos, en el espacio. Las notas con nombre propio son siete: **do re mi fa sol la si**, y se completan las doce que mencionamos antes con el uso de las alteraciones: **sostenido y bemol**. Existen además otras alteraciones: becuadro, doble sostenido, doble bemol, etc. que explicaremos en la práctica.
La manera de escribir las notas es por medio del **pentagrama**, conjunto de cinco líneas paralelas y equidistantes que guardan entre sí cuatro espacios.

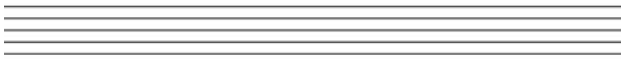

Para extender las posibilidades del pentagrama para ubicar notas se utilizan las líneas y espacios adicionales.

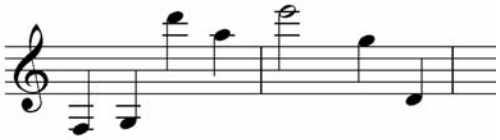

Sólo nos falta una clave que al dar nombre a una de esas líneas permitirá nominar a todas las posiciones, tanto líneas como espacios, del pentagrama. La **clave** entonces da nombre a una línea y luego los nombres son correlativos al orden antes mencionado. En el siguiente ejemplo la clave de sol da nombre a la segunda línea del pentagrama y luego, subiendo o bajando los distintos espacios y líneas toman nombre de acuerdo a la sucesión de la escala natural.

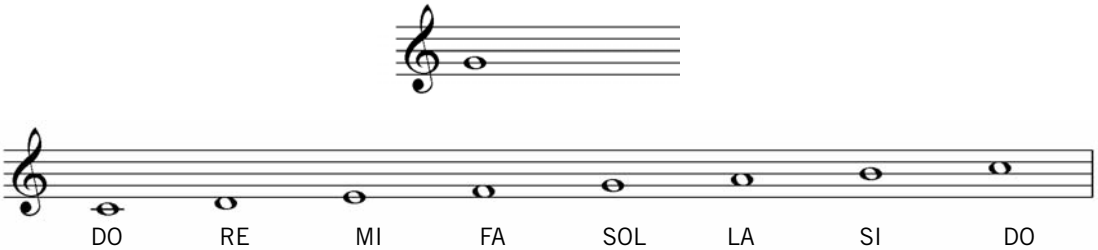

Esta es la **clave de sol** en la segunda línea. Dicha línea toma entonces el nombre de la nota sol. Esta es una de las dos claves más usuales, la otra es la **clave de fa**. Con ella la cuarta línea toma nombre.

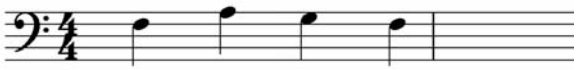

Existen, sin embargo, instrumentos que no necesitan del pentagrama ya que sólo tienen la posibilidad de producir un sólo sonido o muy pocos. Supongamos el triángulo, no tendría demasiado sentido escribir para éste en un pentagrama. Bastará con un sistema de sólo una línea: un monograma.

Los ejercicios rítmicos del presente libro han sido escritos en monogramas y bigramas, mientras que los ejercicios melódicos necesitarán de pentagramas.

Ejemplo en dos líneas con clave: las dos líneas paralelas al principio de cada línea, que se utilizan para percusión. Las cifras a modo de fracción se estudiarán más adelante e indican el compás y el corchete que une las dos líneas determina que debe ser ejecutadas simultáneamente. Las dos líneas en este caso determinan lo que llamamos **sistema**.

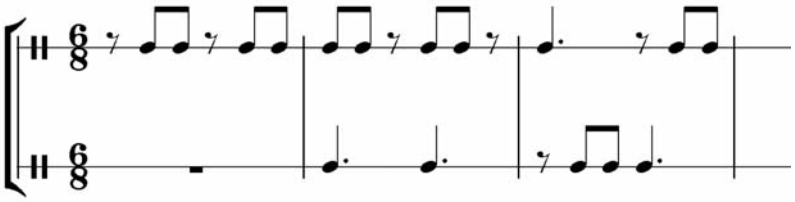

Con relación a la variable tiempo, la música se vale de **las figuras**. Estos signos tienen un valor relativo que permite conocer la duración de las notas.
Sus nombres son **redonda**, **blanca**, **negra**, **corchea**, **semicorchea**, **fusa** y **semifusa**, y se grafican a continuación respectivamente.

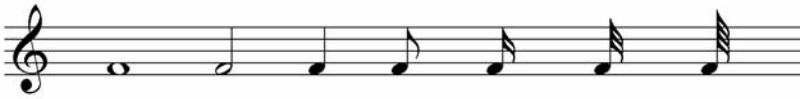

La redonda constituye la unidad	(1)
La blanca dura la mitad de una redonda	(1/2)
la negra un cuarto	(1/4)
la corchea un octavo	(1/8)
la semicorchea un dieciseisavo	(1/16)
la fusa un treintaidosavo	(1/32)
la semifusa un sesentaicuatroavo	(1/64)

Vale decir que son valores relativos y no absolutos. De acuerdo a la duración que le diéramos, digamos, en segundos a cualquiera de las figuras todas las demás tomarán una duración proporcional a esta.
Por ejemplo: si la negra dura un segundo la blanca durará dos y la corchea medio.
Si la corchea durara un cuarto de segundo entonces la redonda durará dos, etc.

Nota Y **figura** definen en el **pentagrama** nombre (entonación o altura) y duración de cada sonido.

Desde la corchea hasta la fusa, la grafía de la figura está compuesta por un óvalo, una plica y corchetes. Si se unen varias de estas figuras, suelen usarse barras para simplificar los corchetes como el siguiente ejemplo.

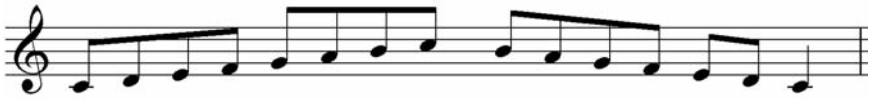

No sólo de sonidos se compone el discurso musical sino también de **silencios**. A cada figura, y con la misma duración de ésta, corresponde un silencio.

A la derecha de cada figura se encuentra su correspondiente silencio.

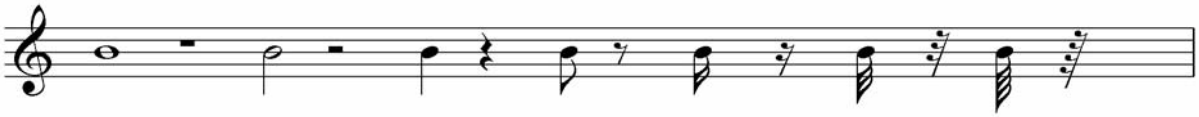

El discurso musical convencional queda así organizado con figuras, silencios y notas, aunque hay de hecho muchísima música del siglo XX que no podría ser escrita de esta manera.
A las figuras puede agregárseles un **puntillo**. Pequeño punto que se coloca a la derecha de la misma y sirve para aumentar su duración; suma a la figura la mitad de su valor.
Por ejemplo una blanca con puntillo durará una blanca más una negra, mientras que una corchea con puntillo durará una corchea más una semicorchea, etc.

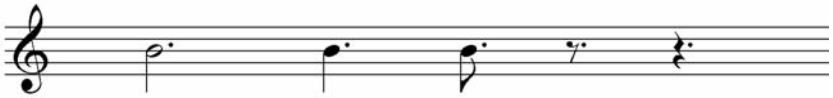

Otra manera de prolongar la duración del sonido es unir las figuras por una línea curva por encima o por debajo de las mismas según sea más claro de entender. Este signo es la **ligadura de prolongación**. Las figuras "ligadas" suman su duración y se fusionan en un solo valor.

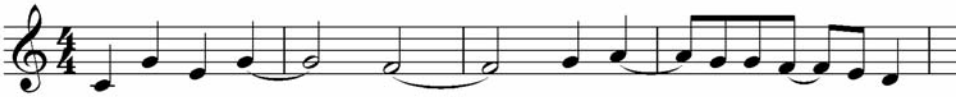

Faltaría agregar que las figuras y silencios se inscriben en una estructura de latido regular que llamamos **pulso**. Este puede ser rápido o lento incluso ir variando la velocidad de acuerdo a indicaciones precisas.
Los pulsos, al formar parte estructural de los **compases**, agrupación convencional de pulsos, se denominan **tiempos**. Podríamos decir que los compases son la división de un fragmento musical en partes de igual duración y que los tiempos son la división de los compases en partes de igual duración. Todo esto es para organizar el material sonoro en la variable temporal.

Los compases más usuales son los **compases simples** y los **compases compuestos**. Todos los compases se indican al principio de un fragmento musical con dos cifras indicadoras dispuestas como si fueran una fracción sin la línea intermedia y se leen del mismo modo que una fracción. Por ejemplo: dos cuartos, tres octavos, nueve dieciseisavos etc.

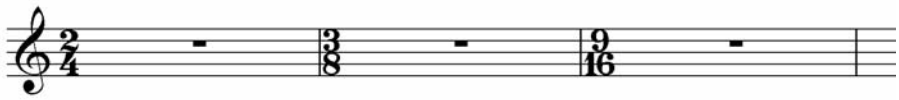

Los compases se separan por líneas divisorias para facilitar la lectura musical.

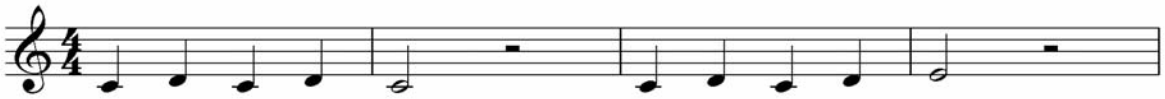

Al final de una pieza o un fragmento musical, lo mismo que en otros casos que ya analizaremos se utilizan **dobles barras**.

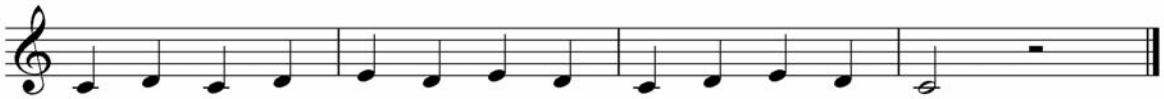

Otro caso de barras especiales son las de repetición cuya grafía incluye dos pequeños puntos en el segundo y tercer espacio. Lo que esté incluído entre barras de repetición será repetido una vez.

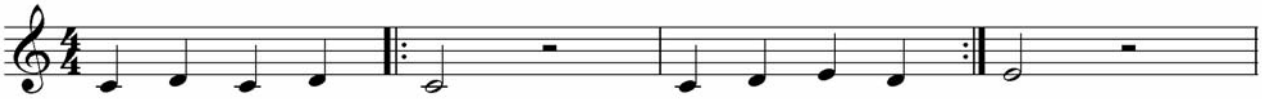

En el ejemplo anterior los compases segundo y tercero serán repetidos antes de pasar al cuarto.

COMPASES SIMPLES
Tienen por numerador 2, 3 ó 4, y esto define la cantidad de sus tiempos.
Es muy importante saber que dentro del compás, uno de los tiempos se diferencia significativamente: el primero, constituyendo el **acento** del mismo. El acento es un pulso diferenciado de los demás, un apoyo rítmico que, al reconocerlo, nos permite saber si estamos en presencia de un compás de dos, tres o cuatro tiempos.
Así, el compás de dos tiempos tendrá el primero fuerte (acento) y el segundo débil. El de tres tiempos será fuerte, débil y débil. El de cuatro tiempos fuerte, débil, semifuerte y débil como se

explica más abajo.

Compás de numerador **2** (dos tiempos)

1 2 **1** 2 **1** 2 **1** 2

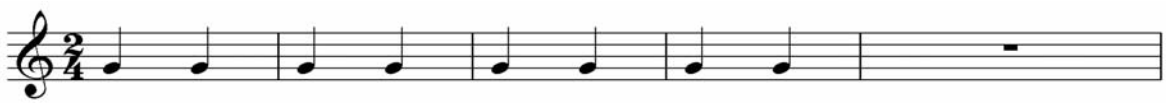

Compás de numerados **3** (tres tiempos)

1 2 3 **1** 2 3 **1** 2 3

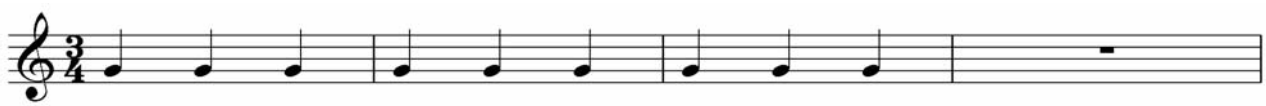

Compás de numerador **4** (cuatro tiempos)

1 2 3 4 **1** 2 3 4 **1** 2 3 4

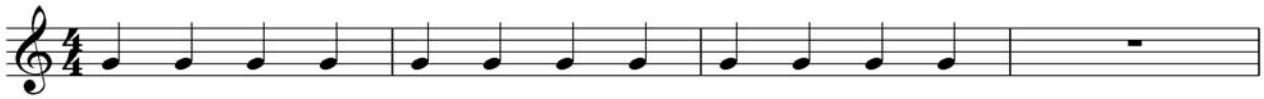

En este último caso el tiempo 3 lleva un leve apoyo rítmico ya que este compás derivó de juntar dos compases de dos tiempos y suavizar significativamente el tercer tiempo resultante.
En realidad sólo existen de modo natural dos células rítmicas fundamentales:

1 2 y **1** 2 3.

Esto es un fenómeno natural y si escuchamos músicas originarias, por ejemplo de las tribus que aún mantienen sus músicas supuestamente como en la época prehistórica, veremos que el material suele organizarse de estas dos maneras posibles: **acento-pulso** o **acento-pulso-pulso**. La sensación auditiva es igualable a la adición aleatoria de compases de dos y tres tiempos durante toda la obra.

Cada tiempo de los compases simples puede dividirse en **dos partes**. Esto se denomina **subdivisión binaria** y constituye su característica de mayor importancia.

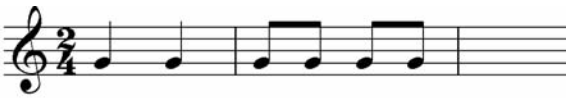

El numerador de un compás simple indica la **cantidad** de sus tiempos.

El denominador de un compás simple indica la **calidad** de sus tiempos
Ejemplos:
Si tenemos un compás de 3/8 sabremos que es un compás simple ya que su numerador es 3. Tiene 3 tiempos ya que así lo indica su numerador y cada tiempo corresponde a una corchea,

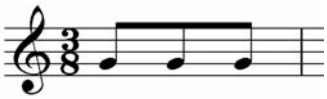

como lo indica su denominador. Vale decir 3 tiempos de una corchea cada uno.

El compás de 4/4 tiene cuatro tiempos de negra. El de 2/2 tiene dos tiempos de blanca, etc.

ALGUNOS CONCEPTOS FUNDAMENTALES

Unidad de Tiempo
Figura que corresponde a un tiempo entero
Unidad de Compás
Figura que corresponde a un compás entero
Subdivisión de tiempo
Figura que corresponde a cada una de las subdivisiones de tiempo.

COMPASES COMPUESTOS
La fórmula para convertir un compás simple en compuesto consiste en multiplicar el numerador por 3 y el denominador por 2 además de agregar un puntillo a cada unidad de tiempo.
Los compases compuestos tienen por numerador 6, 9 y 12.
Los compases de numerador 6 tienen dos tiempos al igual que su relativo simple de numerador 2 pero, en este caso, los tiempos pueden ser subdivididos en tres partes constituyendo de este modo la **subdivisión ternaria.** Esta será la característica fundamental de los compases compuestos.
Los compases de numerador 9 tienen tres tiempos que pueden subdividirse de modo ternario y los de numerador 12 tienen cuatro tiempos que pueden subdividirse de modo ternario.
Para posibilitar la subdivisión ternaria, todas las figuras que corresponden a un tiempo en los

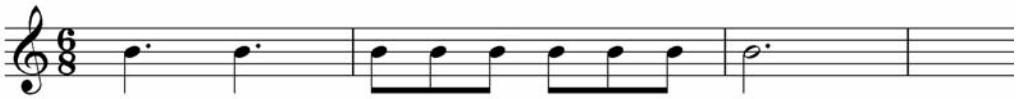

compases compuestos llevan puntillo.

El numerador de un compás compuesto indica la cantidad de subdivisiones de tiempo.
El denominador de un compás compuesto indica la calidad de cada subdivisión de tiempo.

Ejemplos de análisis:

2/4: Compás simple ya que su numerador es 2. Unidad de tiempo, la negra. Unidad de compás, la blanca y subdivisión de tiempo 2 corcheas, o sea subdivisión binaria. Esta última resulta de

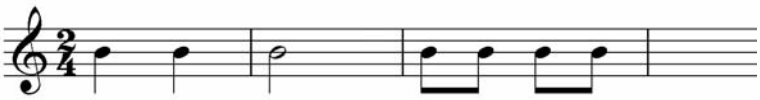

dividir la unidad de tiempo en 2 partes.

6/8: Compás compuesto ya que su numerador es 6. UT, la negra con puntillo. UC, la blanca con puntillo y ST 3 corcheas, o sea subdivisión ternaria.

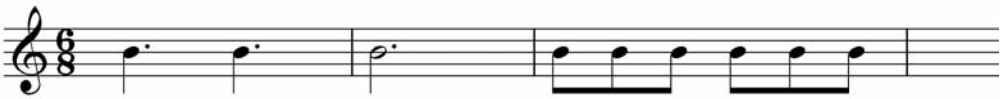

ALTERACIONES

Las alteraciones son signos que modifican la altura del sonido.

Así el sostenido (♯) sube al sonido medio tono y el bemol (♭) baja al sonido medio tono.

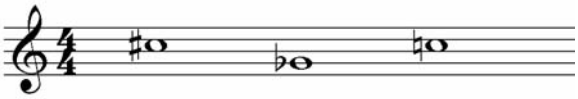

El becuadro anula el efecto de las alteraciones anteriores.

Existen también alteraciones dobles y aún triples o más llamadas teóricas que exceden las necesidades de este trabajo. Igualmente los doble sostenidos o doble bemoles son usuales.

Hay tres tipos de alteraciones de acuerdo a como las encontremos en una partitura: **propias** o **constantes**.

Se denominan **armadura de clave**, ya que se ubican a la derecha de la clave y duran todo el

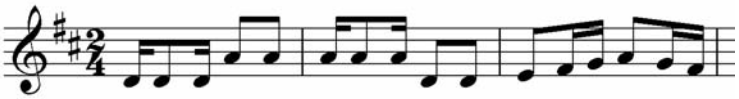

fragmento musical o hasta que aparezca una nueva armadura.

ACCIDENTALES

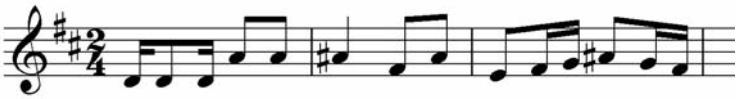

Aparecen en un compás y duran hasta finalizar el mismo

DE PRECAUCION

Si bien no son estrictamente necesarias se ponen para evitar errores al leer. Suelen colocarse

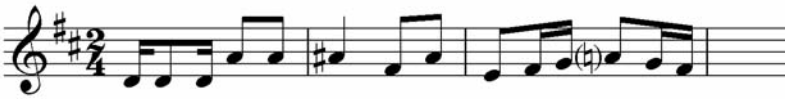

entre paréntesis.

En el caso de las armaduras de clave existe un orden prefijado de sostenidos y bemoles.

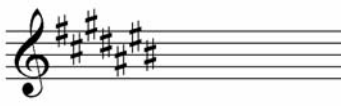

En el caso de los sostenidos es: **fa do sol re la mi si**.

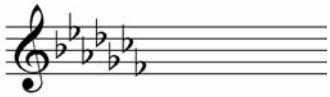

En el caso de los bemoles es: **si mi la re sol do fa**.

AGRUPACIONES DE SONIDOS - LA ESCALA MAYOR

Como decíamos al principio la música occidental se basó principalmente en el sistema de doce sonidos. Vale decir la división de la octava en doce partes iguales, que son las notas que usamos.

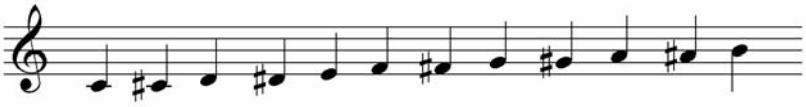

En el ejemplo se agrega la nota **DO** superior para completar dicha octava.
En realidad esas doce notas se trabajan en grupos que, en general, son de siete notas, de hecho sólo siete de las doce notas mencionadas tienen nombre propio DO RE MI FA SOL LA SI, y luego recurrimos a las alteraciones para nombrar las otras cinco restantes del sistema.
Por ejemplo la nota que se encuentra entre do y re se denomina do sostenido o re bemol.
Así **do sostenido** y **re bemol** tienen igual sonido aunque distinta escritura. Esta relación se

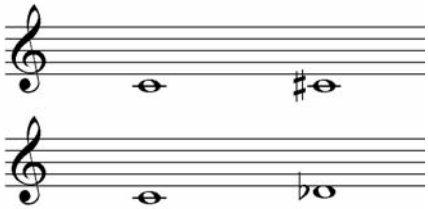

denomina **enarmonía**.

La distancia mínima entre notas es el semitono, por ejemplo el antes mencionado DO y DO#. Este nombre deviene de ser la mitad de la distancia de un **tono**, la que existe entre DO y RE.

Nótese que entre MI y FA existe naturalmente un semitono y que igualmente sucede entre SI y el DO de la octava.

Las formas convencionales de dividir la octava en sistemas de siete notas consecutivas toman el

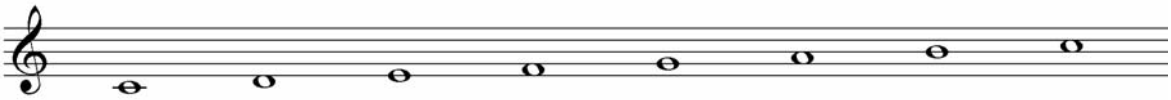

nombre de modos. Veremos a continuación el modo mayor.

La escala mayor tiene la siguiente estructura: **Tono**-**Tono**-**Semitono**-**Tono**-**Tono**-**Tono**-**Semitono**. El ejemplo más cercano es simplemente el orden natural de las notas, esa sucesión constituye una escala mayor DO RE MI FA SOL LA SI DO ya que entre las mismas se conserva la estructura de tonos y semitonos que enunciamos más arriba.

La escala entonces se denomina mayor por la estructura de tonos y semitonos, por el nombre sucesivo de sus notas y además toma el nombre de su nota primera. La escala natural que mencionamos entonces se denomina **Do Mayor**.
Para construir las otras once escalas mayores, existen doce en total, una por cada nota de partida, recurrimos a sostenidos y bemoles para conservar la estructura mencionada.

A continuación algunas escalas mayores muy usuales

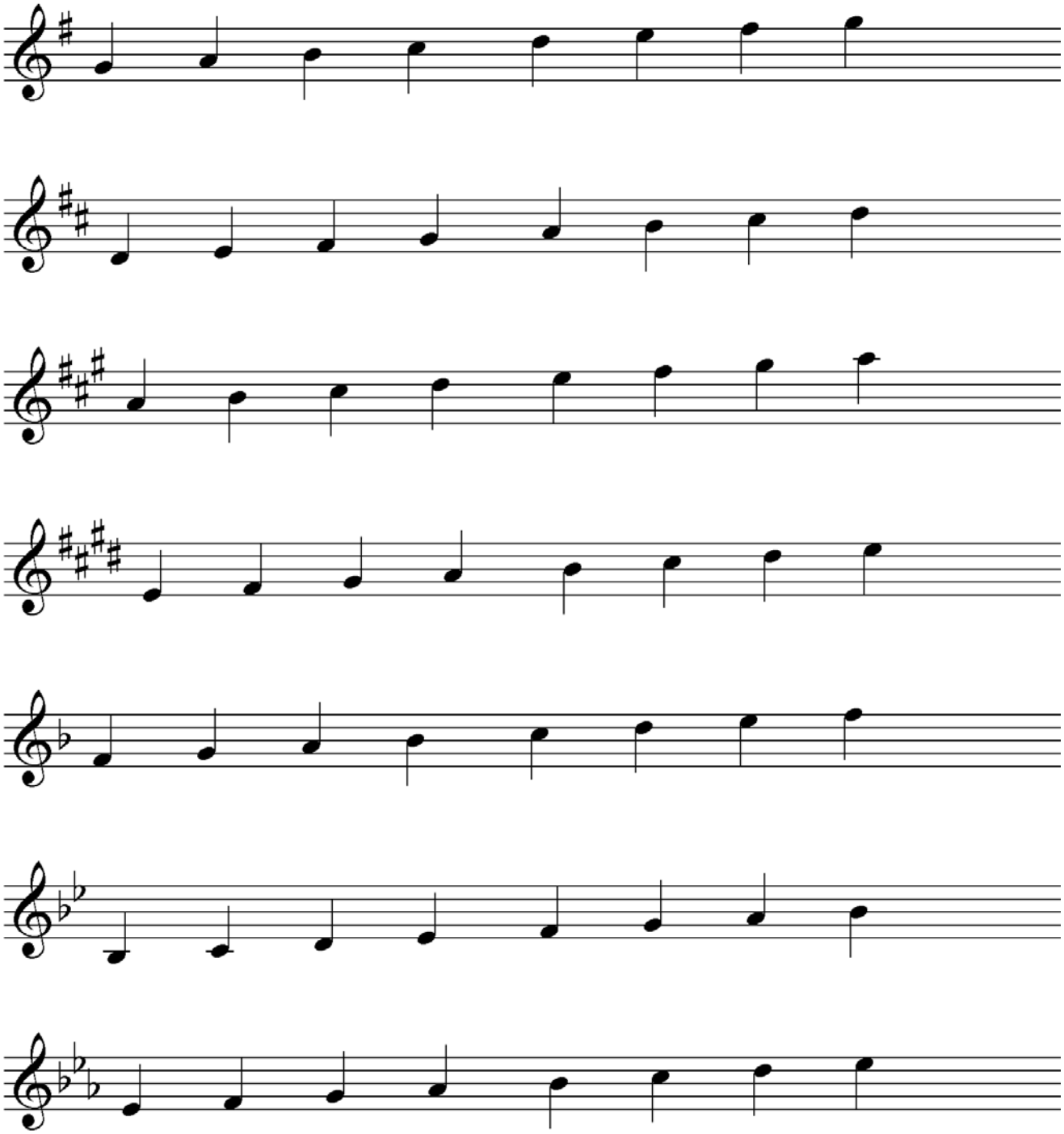

PRINCIPIOS Y FINALES DE FRASES MELODICAS

Existen tres maneras de comienzo de frase melódica:

Comienzo tético
El sonido comienza en la parte fuerte del primer tiempo del compás, "a tierra".

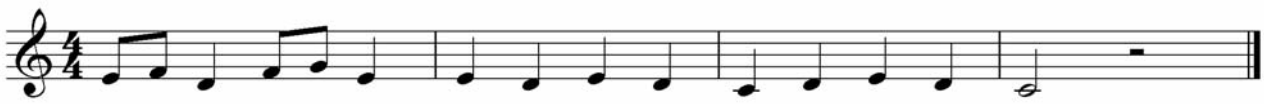

Comienzo anacrúsico
El comienzo del sonido es anterior al primer compás entero.

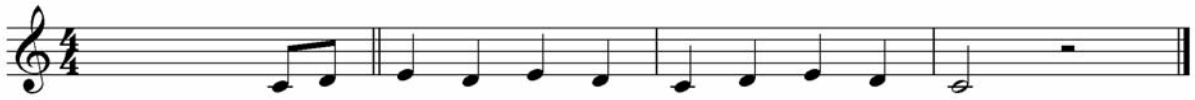

Comienzo acéfalo
La primera parte del compás está ocupada por silencio.

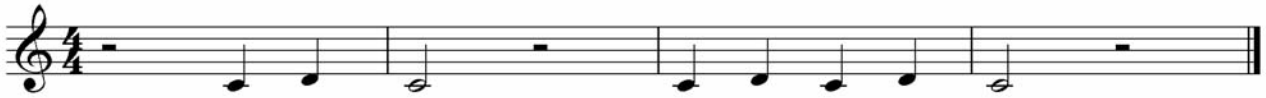

Existen dos tipos de final de frase melódica:

Final masculino
El último sonido se articula sobre tiempo fuerte.

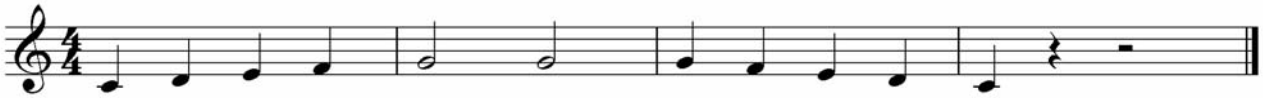

Final femenino
El último sonido se articula sobre tiempo o parte débil de tiempo.

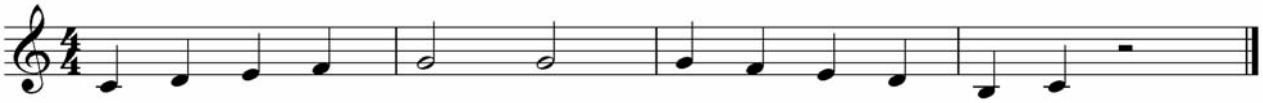

MOVIMIENTO Y CARACTER
La palabra movimiento refiere en música a la velocidad en que debe ser ejecutado un pasaje. Hasta la invención del metrónomo, principios del siglo XIX, se indicaba sólo con palabras que siempre tenían la impronta del intérprete ya que primaba la subjetividad a la hora de traducir a una velocidad concreta el término **adagio**, **presto** o **andante**.
El metrónomo mejoró mucho esta dificultad, ya que permitió determinar la velocidad en una unidad que consiste en pulsos por minuto.
La tradición sigue usando las viejas palabras y en la mayoría de los casos en italiano.

Algunos ejemplos desde lo más lento a lo más rápido:

Largo, Larghetto, Adagio, Andante, Andantino, Allegreto, Allegro, Presto, Prestissimo, etc.

Para aumentar la velocidad se utilizará el término "*accelerando*" y para disminuirla el término "*rallentando*".

La palabra carácter refiere a la intención expresiva que el autor pretende del intérprete para un determinado pasaje musical. Se utilizan palabras en italiano y en idiomas locales. Es el aspecto más subjetivo y metafórico de la interpretación.

Algunos ejemplos:
Romantico, Afectivo, Marcial, Fogoso, Tristemente, Vivace, Melancólico, etc.

INTENSIDAD Y DINAMICOS
La intensidad se expresa desde el muy suave al muy fuerte, con una o varias "P" y una o varias "F", para referirse a "piano" (suave) o "forte" (respectivamente).

Por ejemplo:
ppp pianísimo, ***pp*** muy suave, ***p*** suave, ***f*** fuerte, ***ff*** más fuerte, ***fff*** muy fuerte.

Además estarían las intensidades intermedias ***mp***, mezzo piano o ***mf***, mezzo forte. Algunos autores recurren a ***pppp*** para lo más suave posible o ***sfz***, sforzatto, lo más fuerte posible.

Si se quiere crecer en intensidad se usará el término "*crescendo*" y para disminuirla puede usarse "*diminuendo*"

BIBLIOGRAFIA SUGERIDA

"**Adiestramiento elemental para músicos**", *Paul Hindemith, Ed. Ricordi Americana*
"**Entrenamiento rítmico**", *Adhelma Melo - Susana Castillo, Ed. Las Autoras*
"**Entrenamiento melódico y armónico**", *Adhelma Melo - Susana Castillo, Ed. Las Autoras*
"**Educación audioperceptiva**", *Emma Garmendia, Ed. Ricordi Americana*
"**Teoría completa de la música**", *Victor De Rubertis, Ed. Ricordi Americana*
"**Solfeos hablados y cantados**", *Ettore Pozzolli, Ed. Ricordi Americana*
"**Solfeo de los solfeos**", *Lemone y Carulli, Ed. Musical Iberoamericana*
"**El tao de la música**", *Carlos Fregtman, Ed. Estaciones*
"**Free play**", *S. Nachmanovitch, Ed. Penguin*
"**Música tribal y de las antiguas culturas mediterráneas**", *M. Locatelli de Pérgamo, Ed. Ricordi*
"**El rinoceronte en el aula**", *Murray Schafer, Ed. Ricordi Americana*
"**Limpieza de oídos**", *Murray Schafer, Ed. Ricordi Americana*

Segunda Sección

Ejercicios melódicos

En clase se irán consignando para cada ejercicio distintas variantes de articulación, dinámicos, movimiento y carácter.

Altavoz Ediciones Musicales, ® 2010

EJERCICIO N° 1

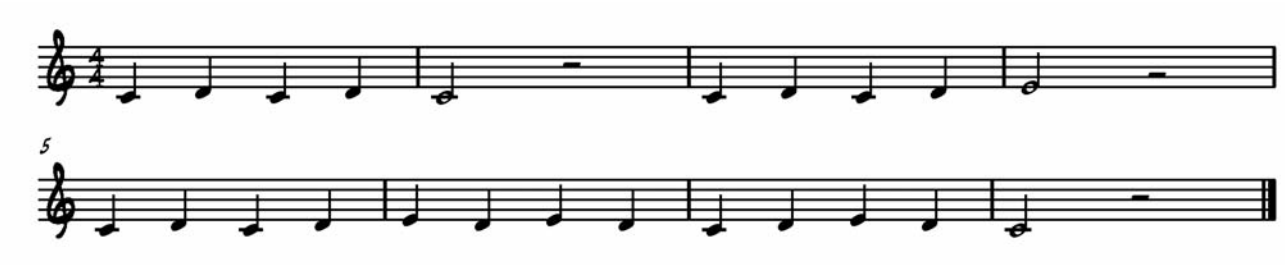

EJERCICIO N° 2

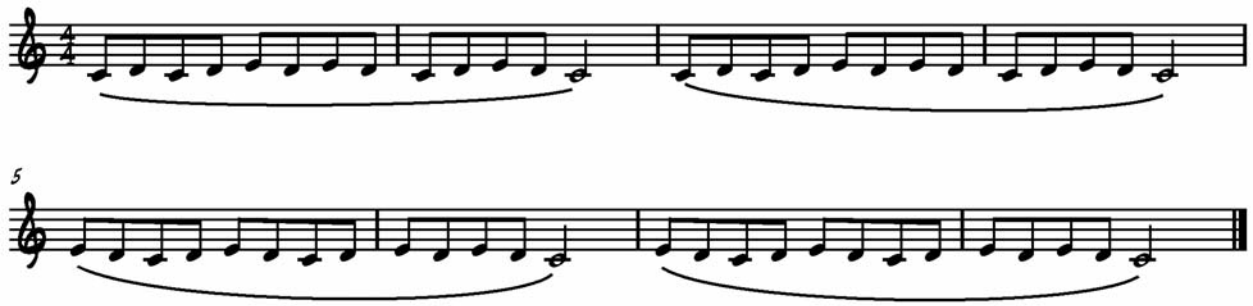

EJERCICIO N° 3

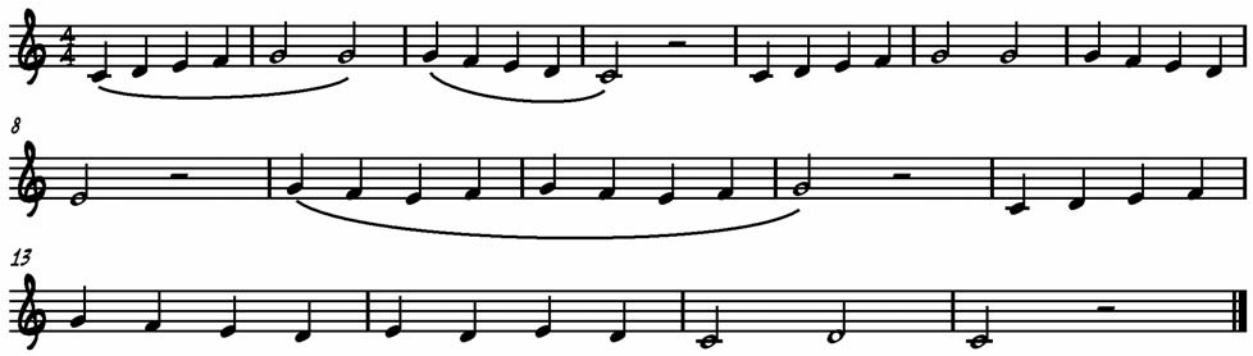

EJERCICIO N° 4

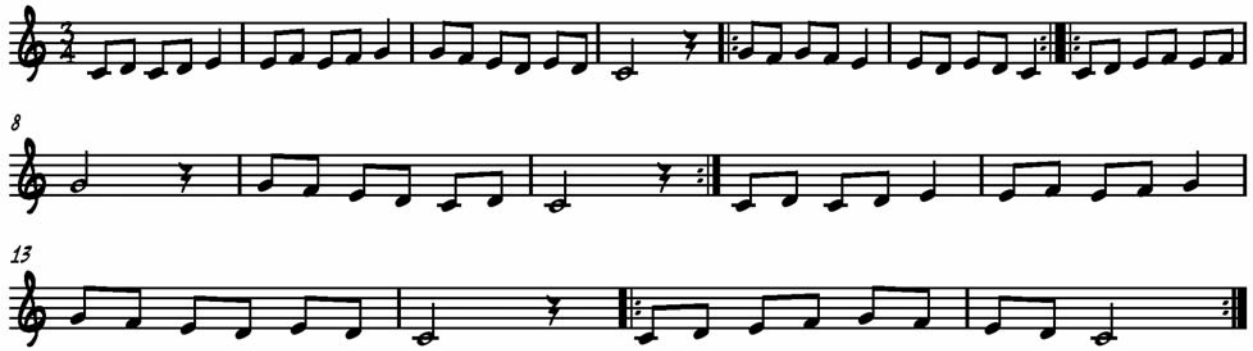

EJERCICIO N° 5

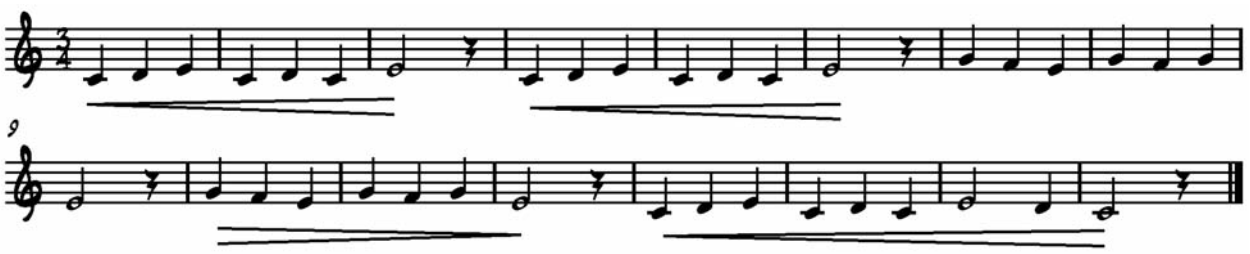

EJERCICIO N° 6

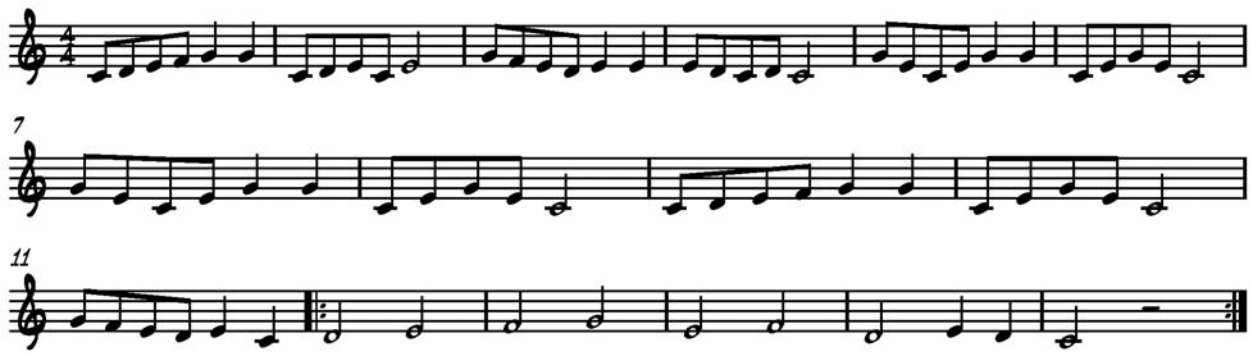

EJERCICIO N° 7

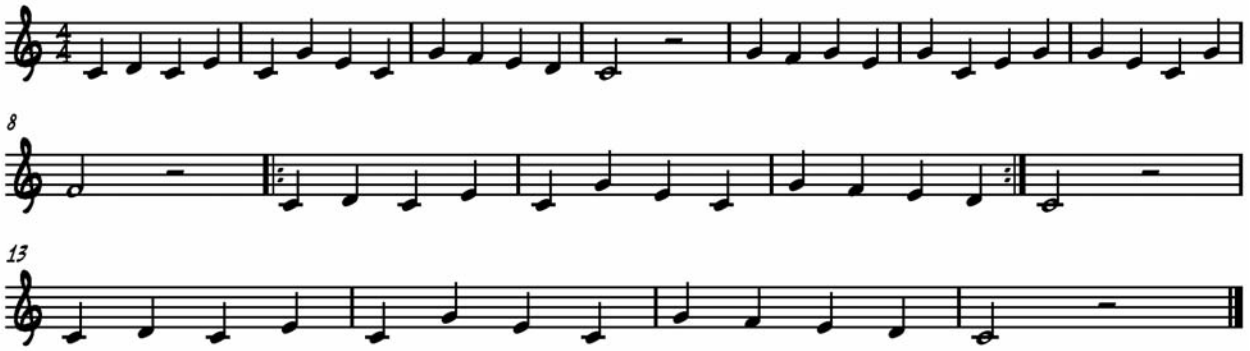

EJERCICIO N°8

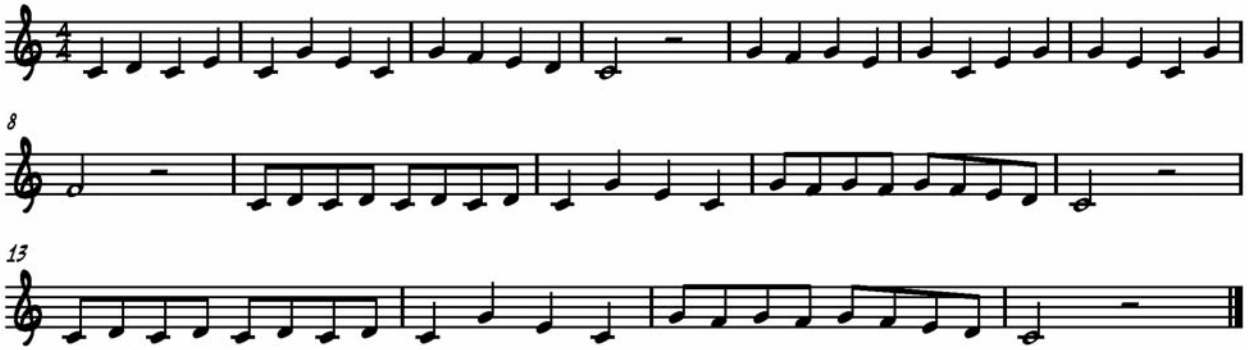

EJERCICIO N° 9

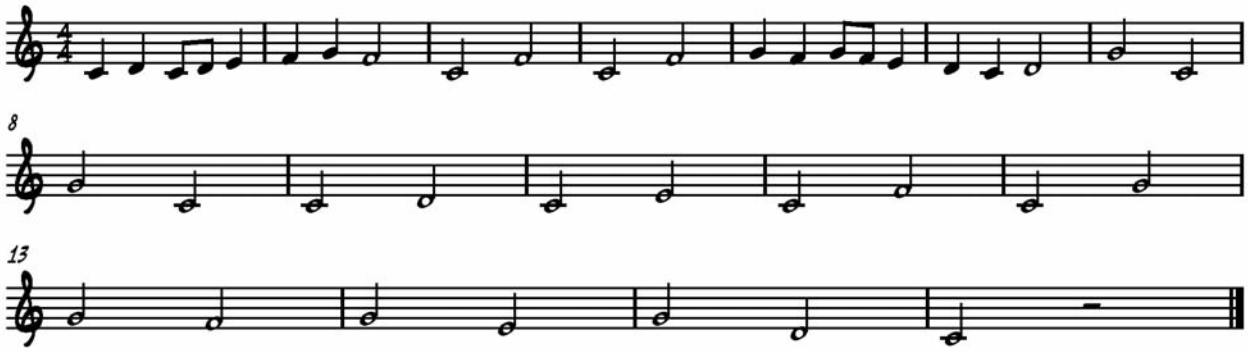

EJERCICIO N° 10

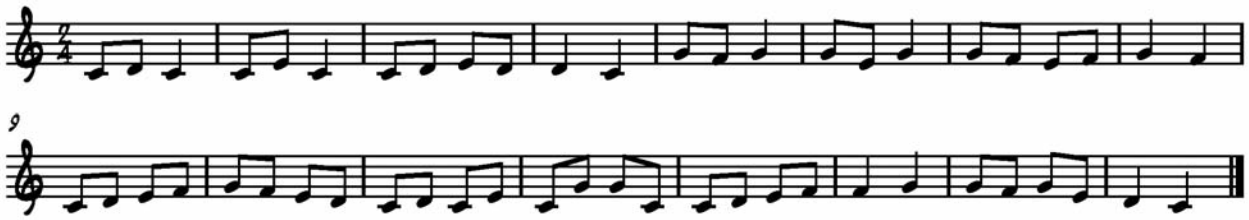

EJERCICIO N° 11

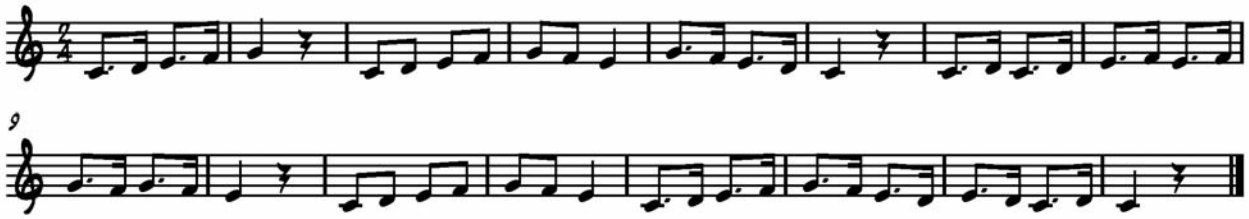

EJERCICIO N° 12

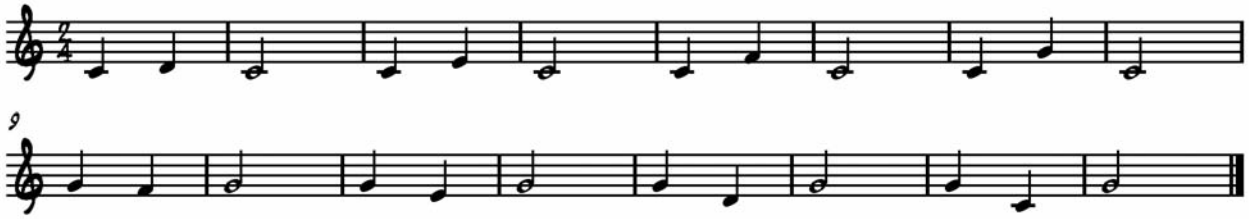

EJERCICIO N° 13

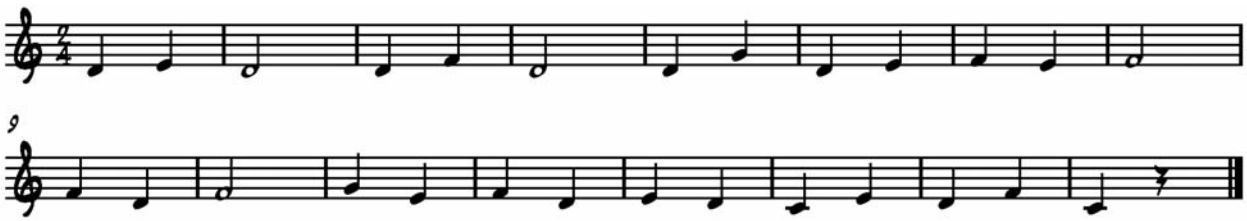

EJERCICIO N° 14

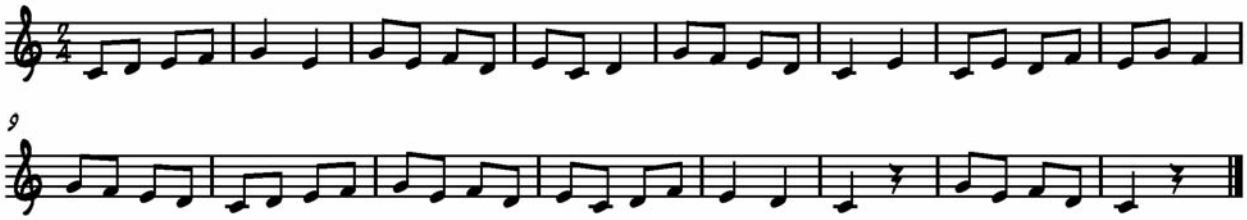

EJERCICIO N° 15

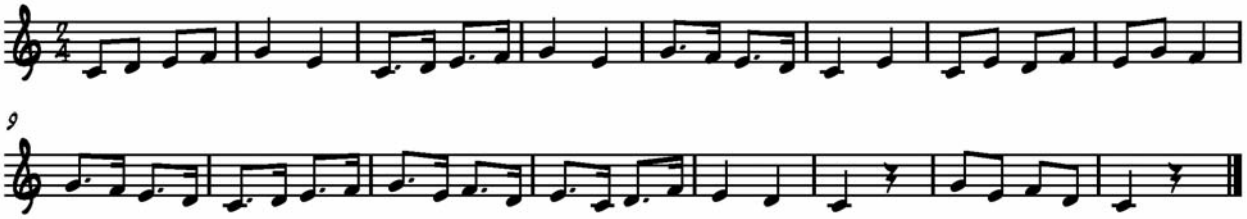

EJERCICIO N° 16

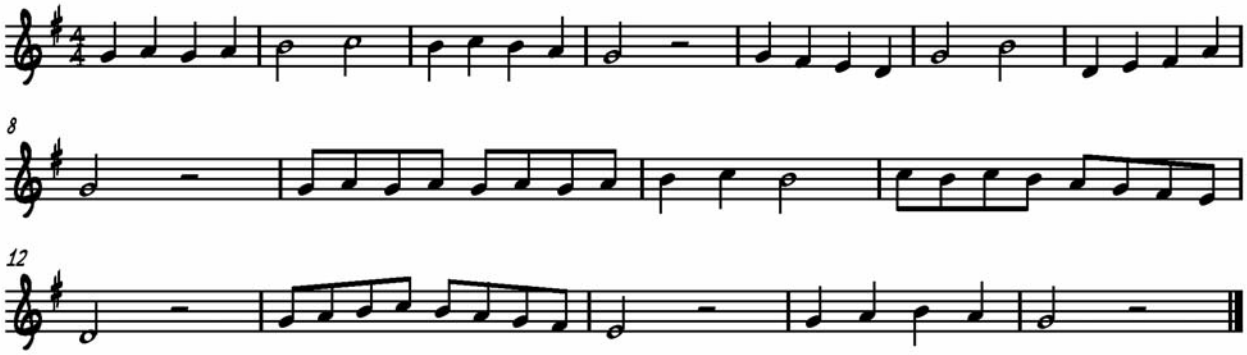

EJERCICIO N° 17

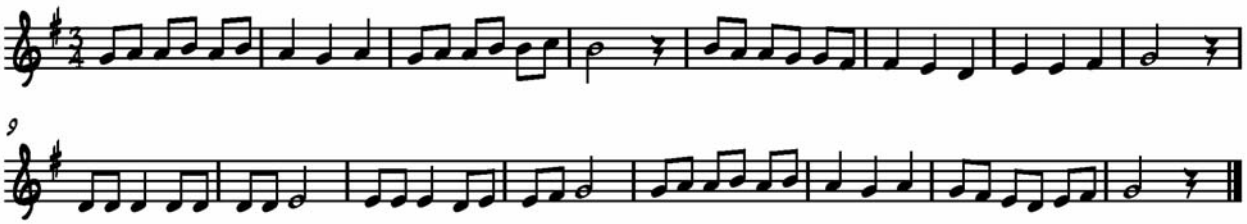

EJERCICIO N° 18

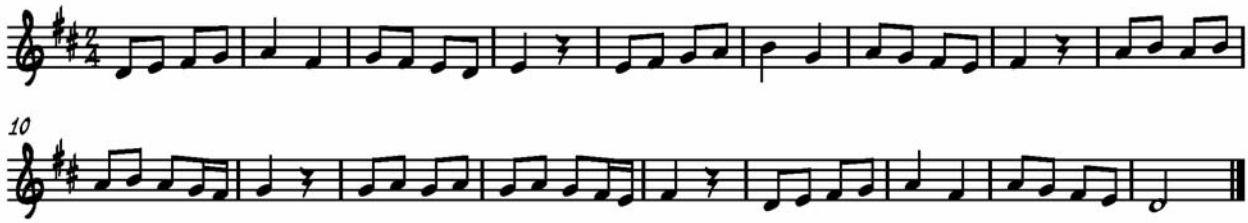

EJERCICIO N° 19

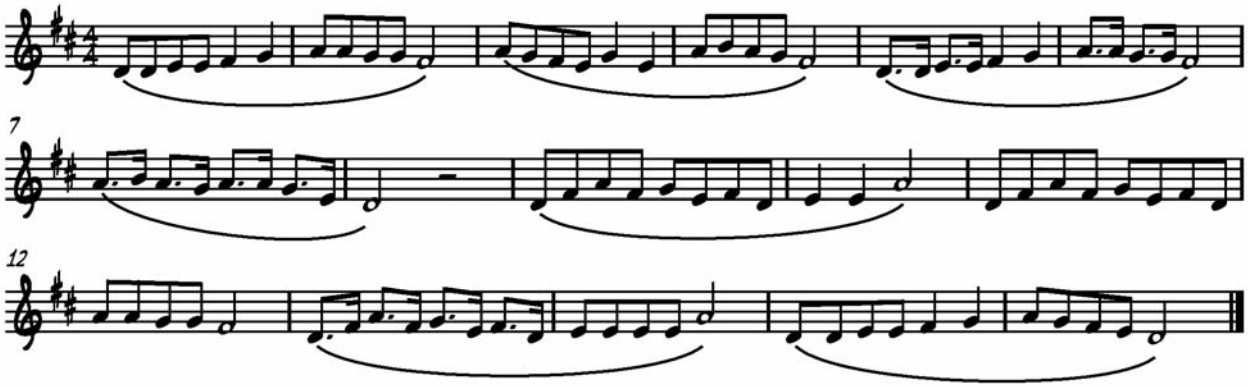

EJERCICIO N° 20

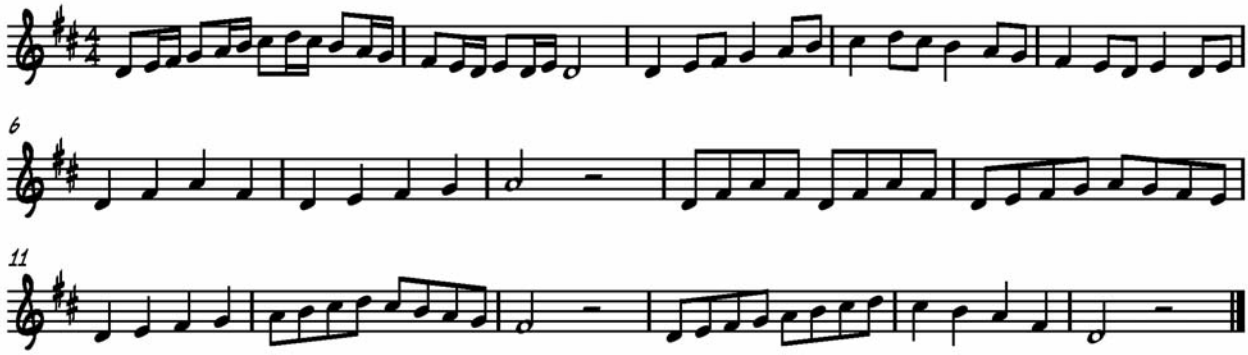

EJERCICIO N° 21

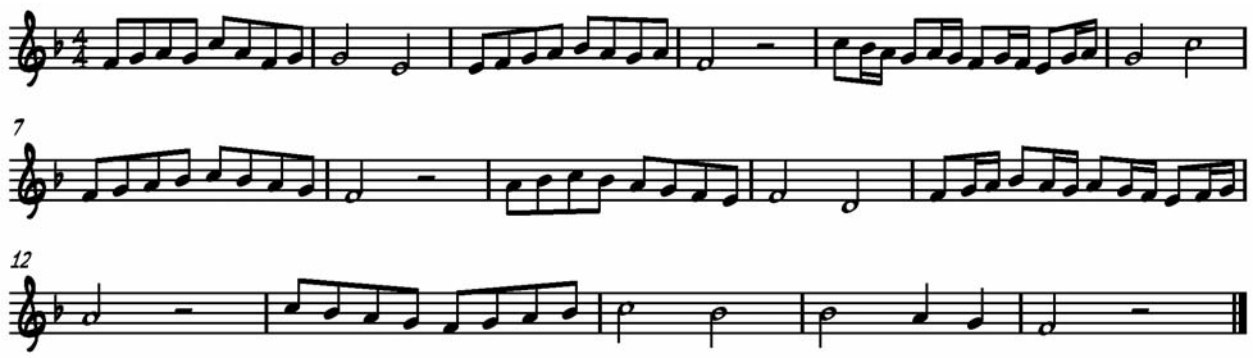

EJERCICIO N° 21 bis

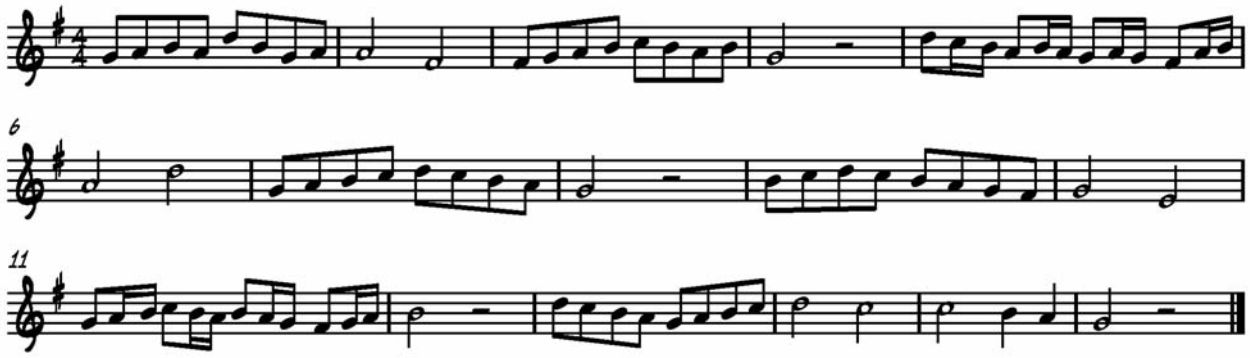

EJERCICIO N° 22

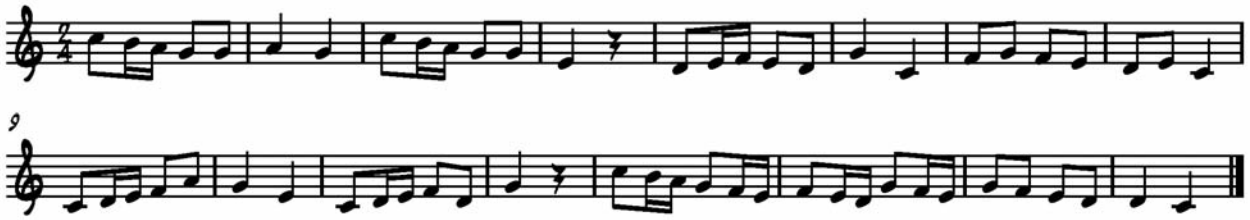

EJERCICIO N° 23

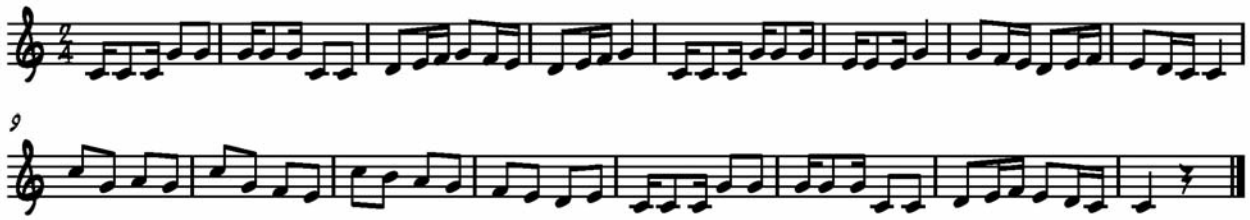

EJERCICIO N° 24

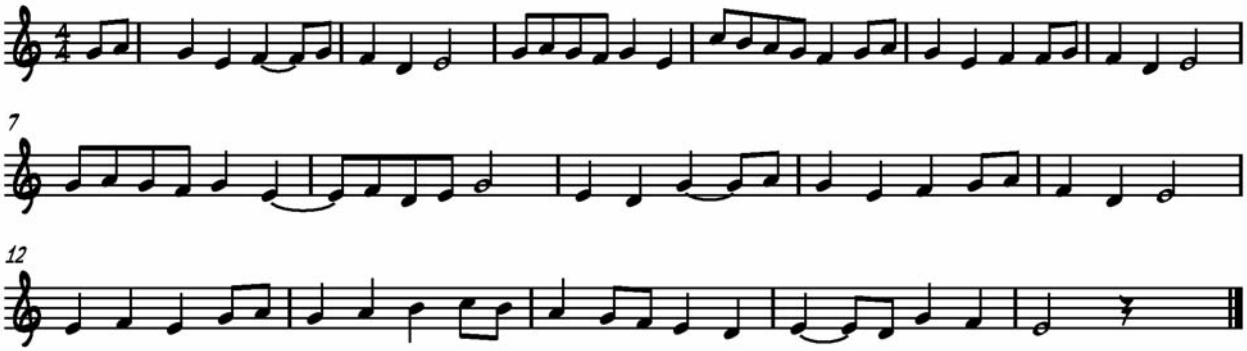

EJERCICIO N° 25

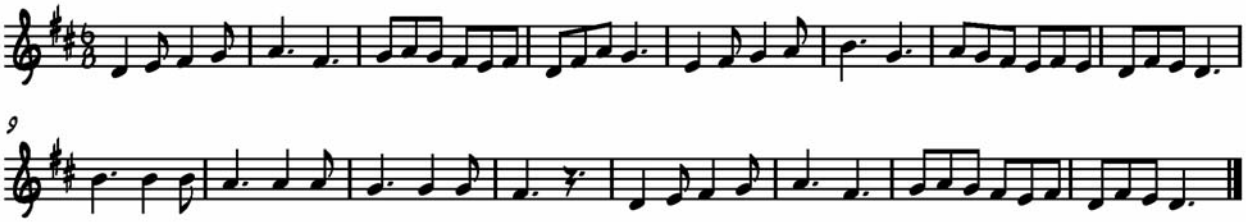

EJERCICIO N° 26

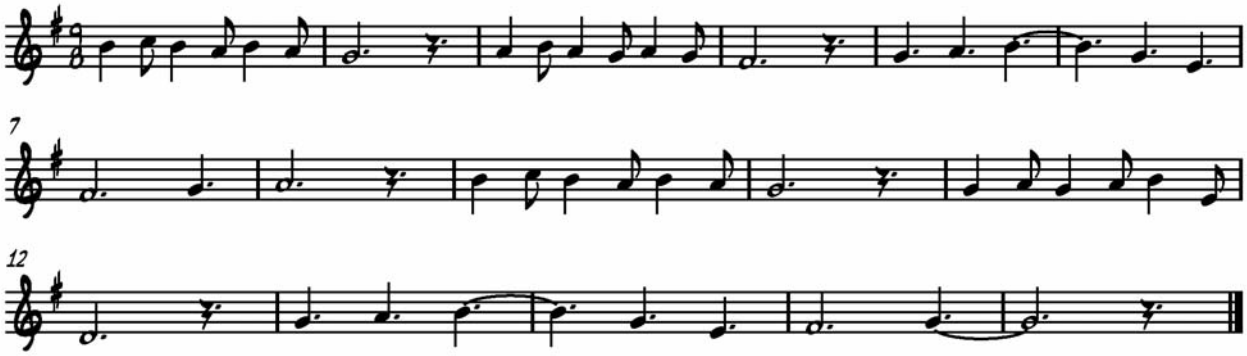

EJERCICIO N° 27

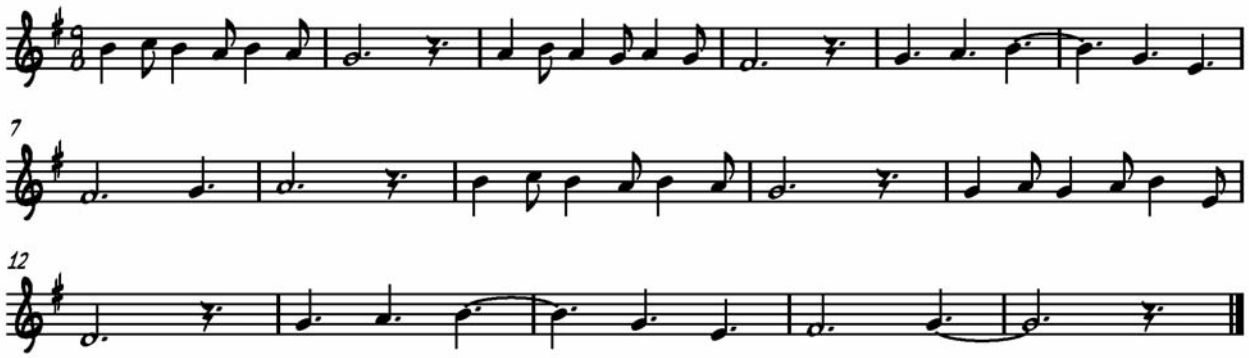

EJERCICIO N° 27 bis

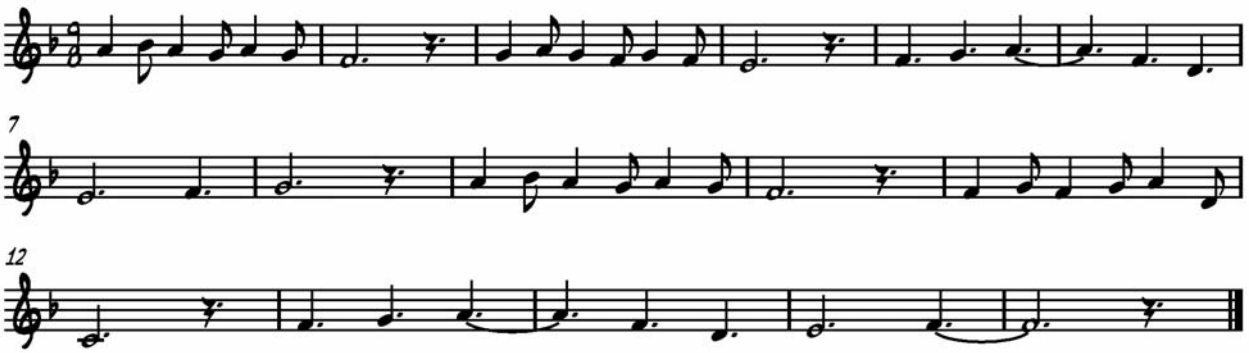

Tercera Sección

Ejercicios rítmicos

En clase se irán consignando para cada ejercicio distintas variantes de articulación, dinámicos, movimiento y carácter.

EJERCICIO N° 1

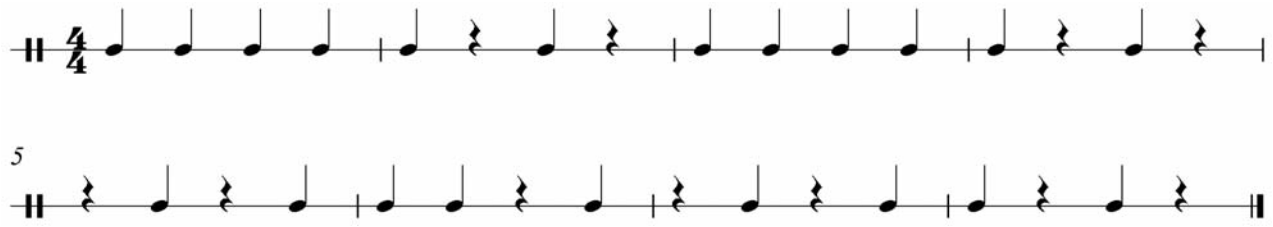

EJERCICIO N° 2

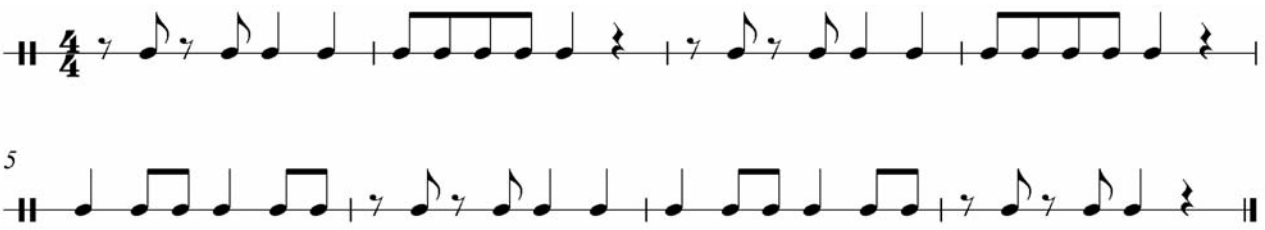

EJERCICIO N° 3

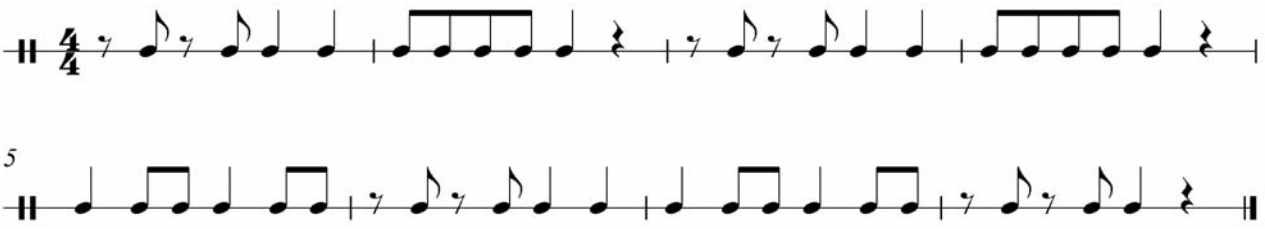

EJERCICIO N° 4

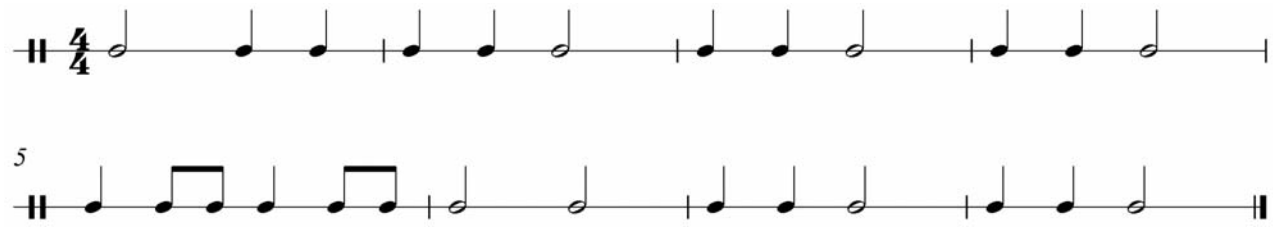

EJERCICIO N° 5

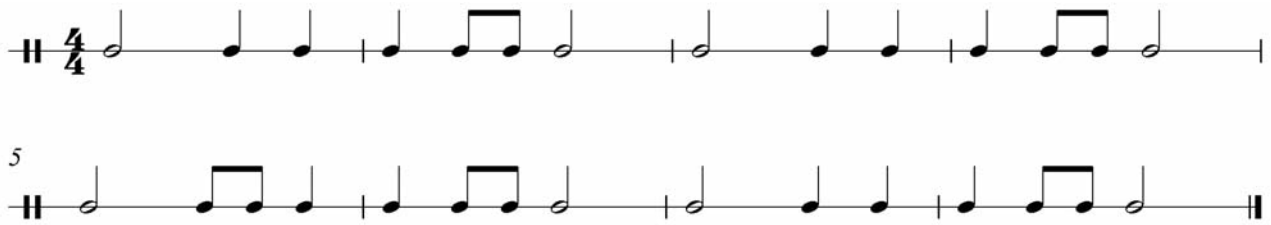

EJERCICIO N° 6

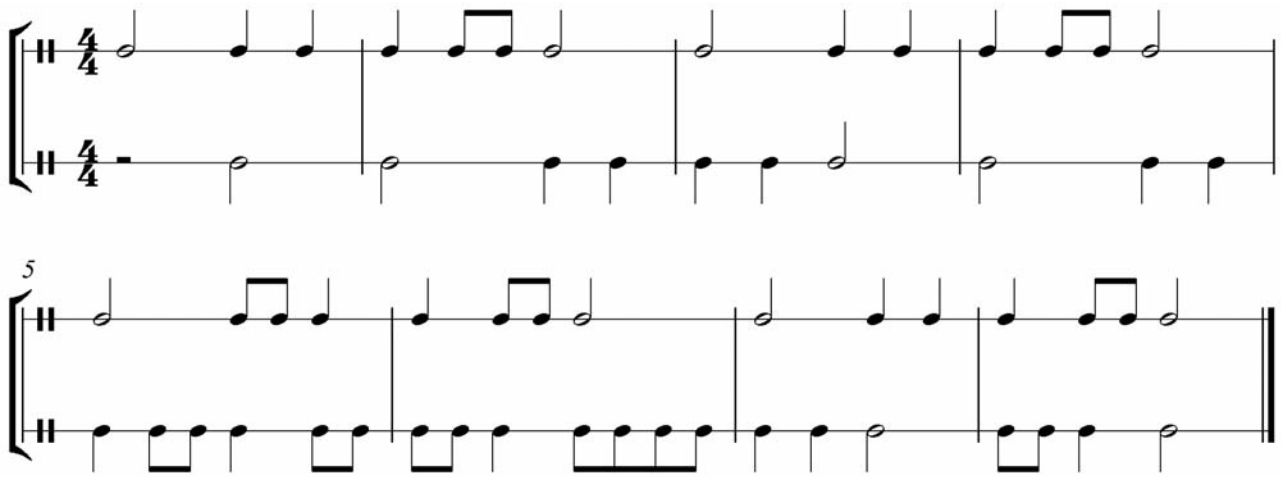

EJERCICIO N° 7

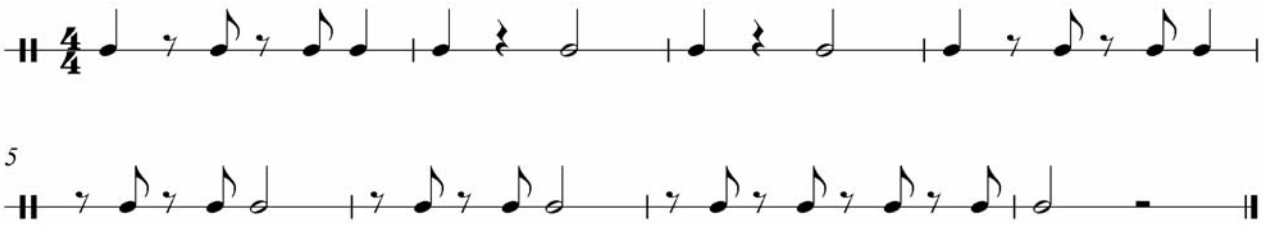

EJERCICIO N° 8

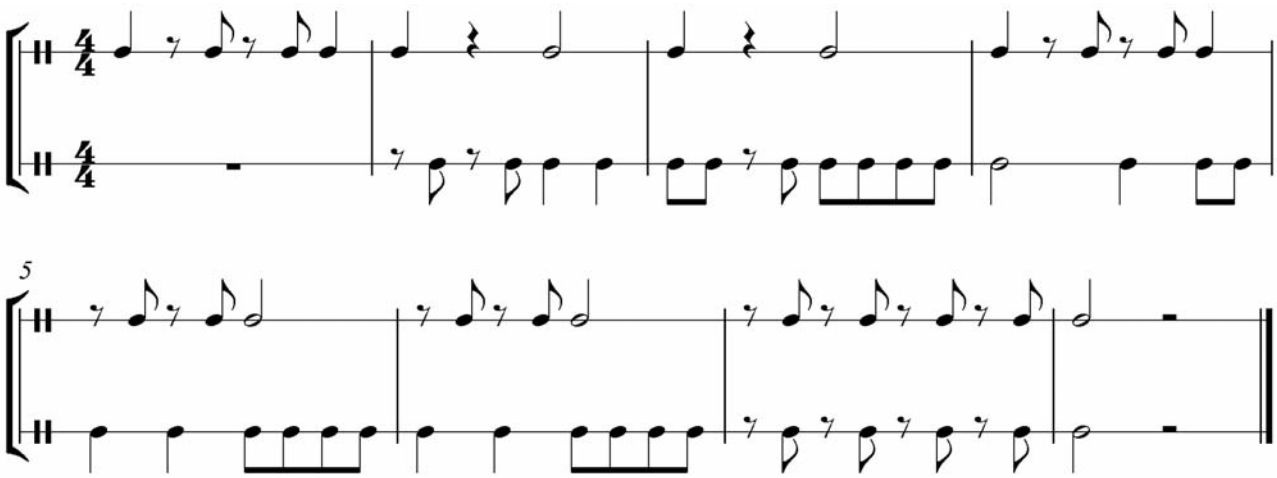

EJERCICIO N° 9

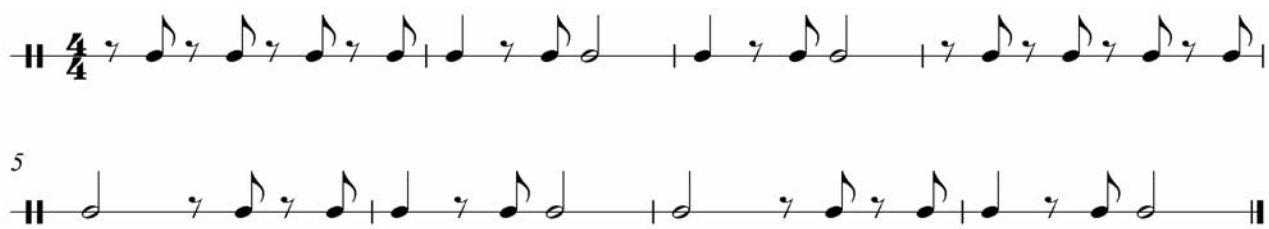

EJERCICIO N° 10

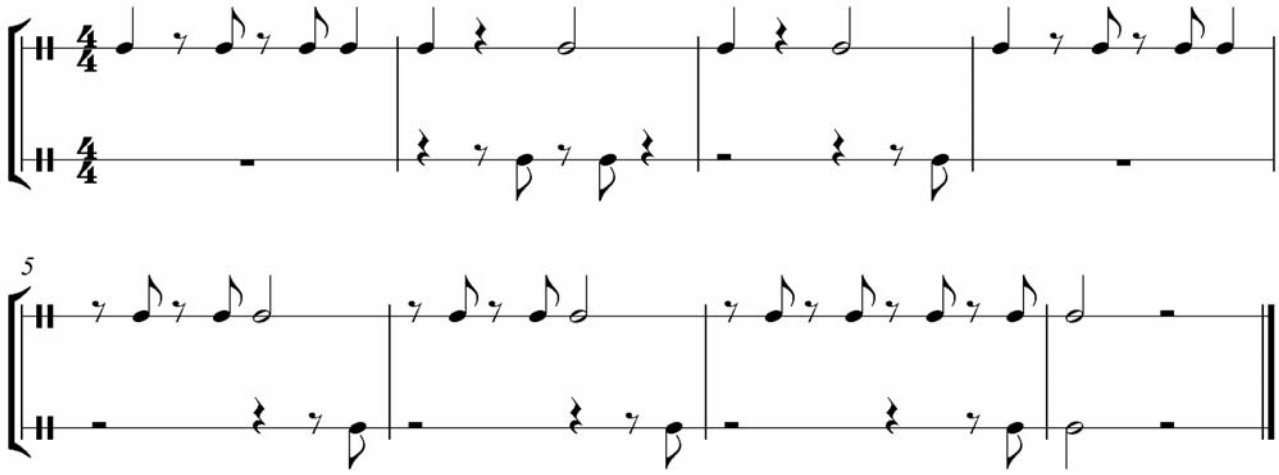

EJERCICIO N° 11

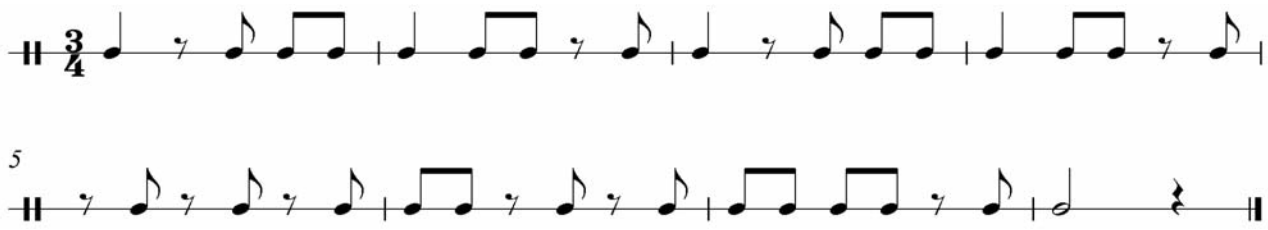

EJERCICIO N° 12

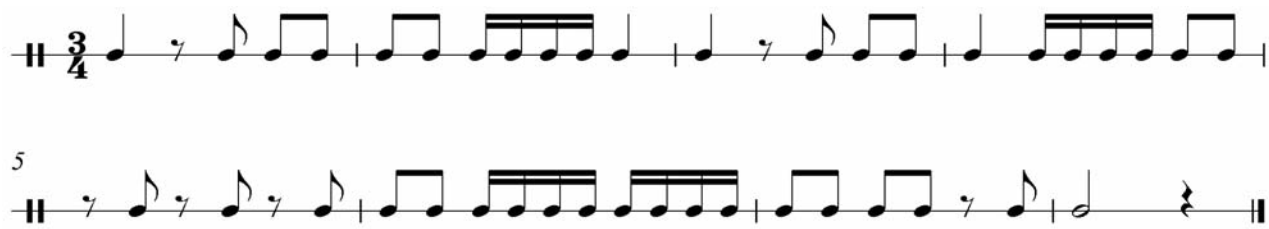

EJERCICIO N° 13

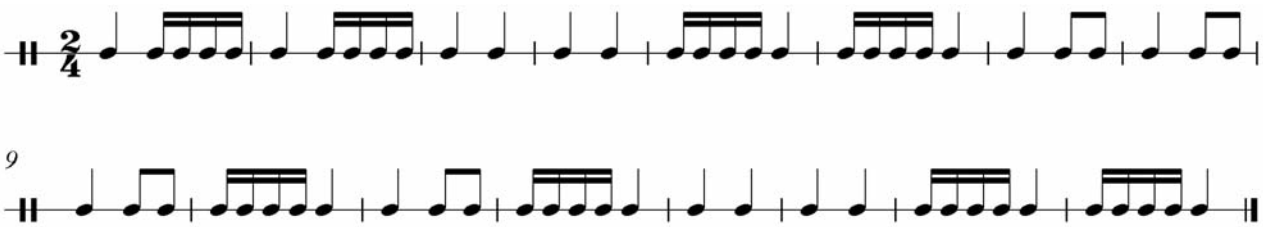

EJERCICIO N° 14

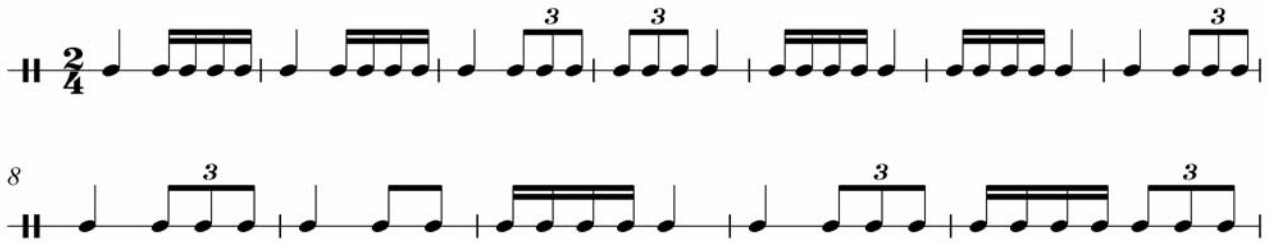

EJERCICIO N° 15

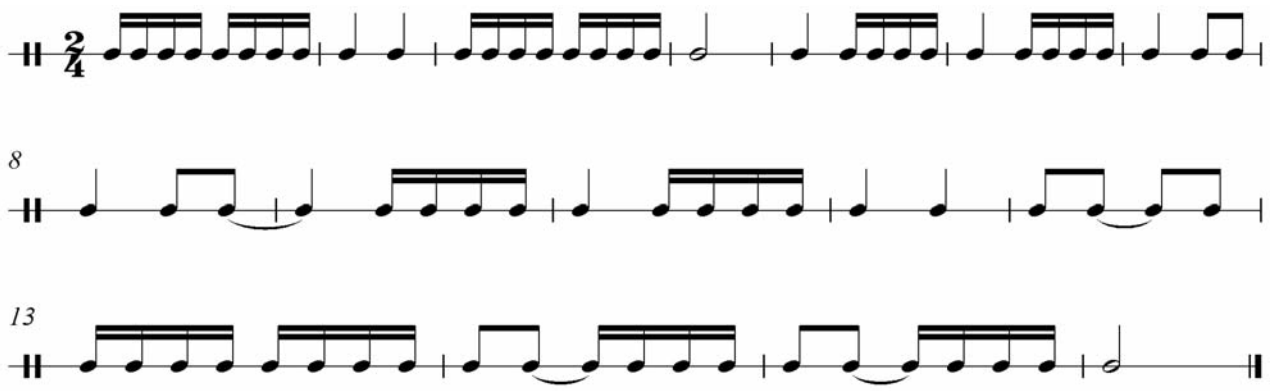

EJERCICIO N° 16

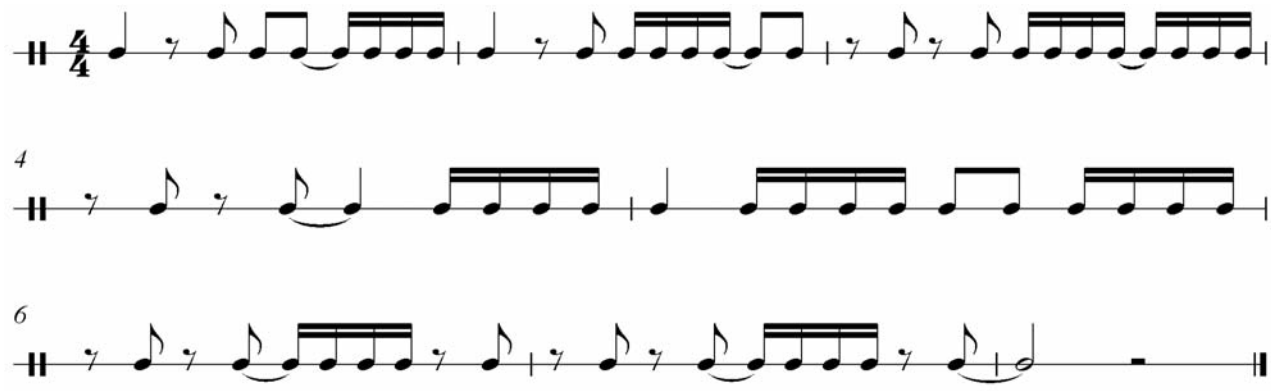

EJERCICIO N° 17

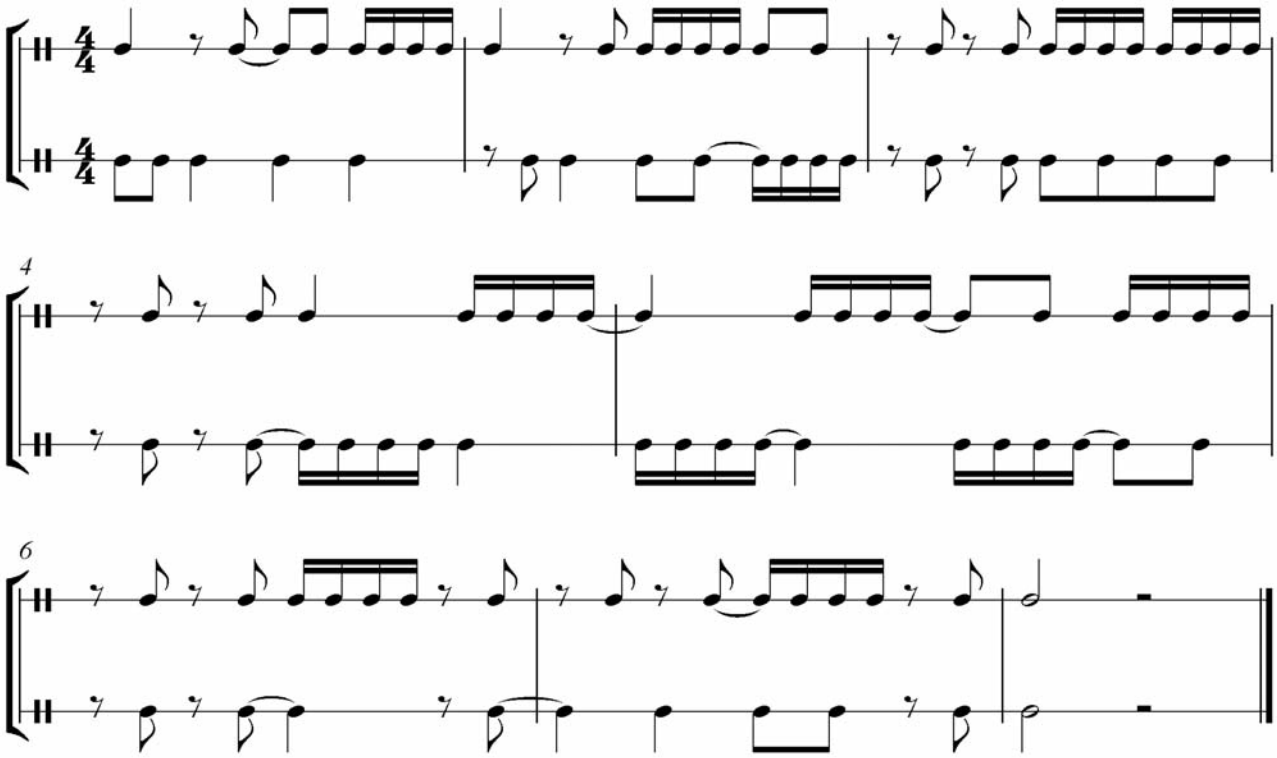

EJERCICIO N° 18

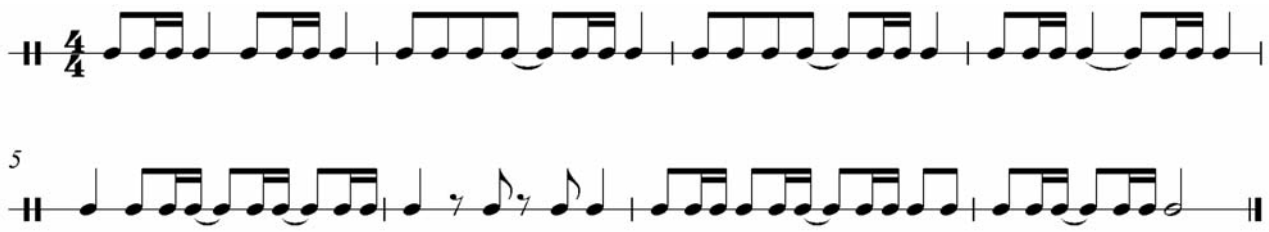

EJERCICIO N° 19

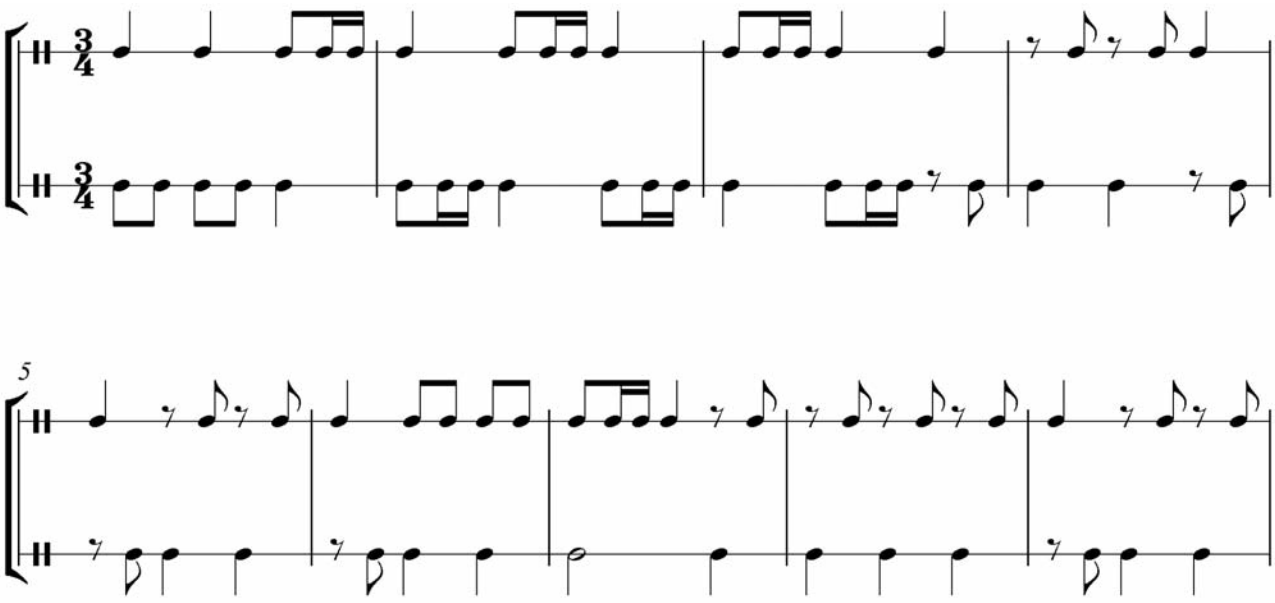

EJERCICIO N° 20

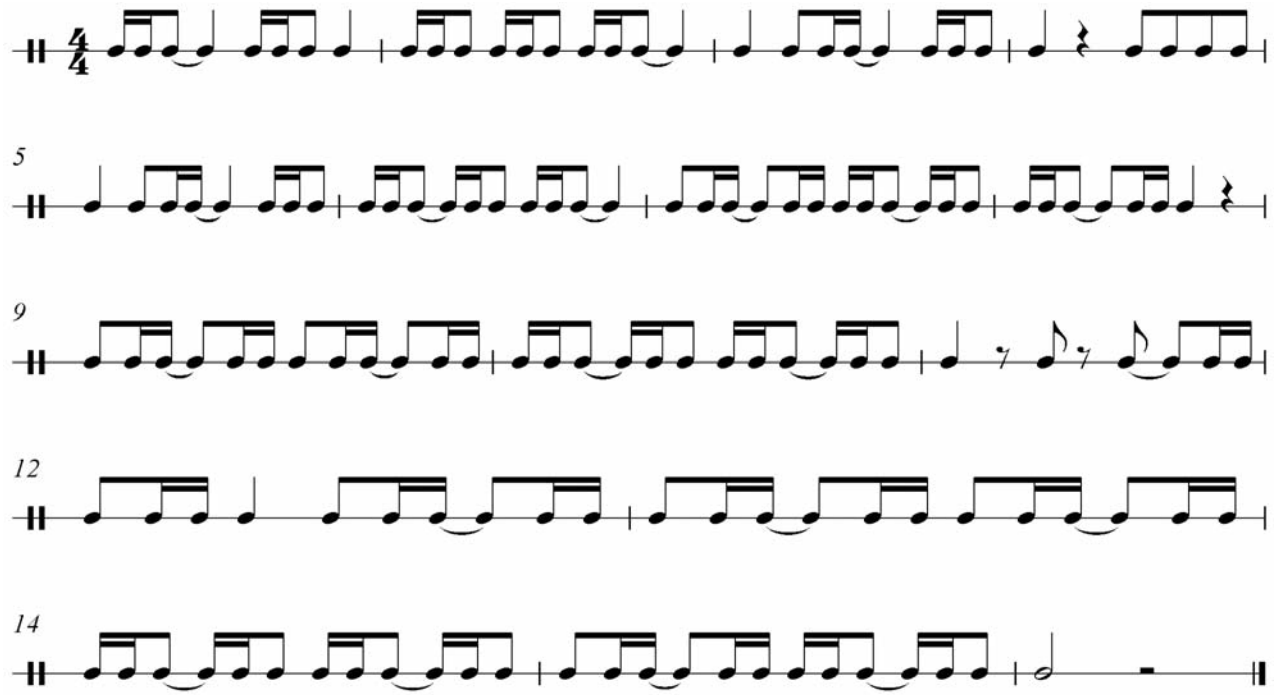

EJERCICIO N° 21

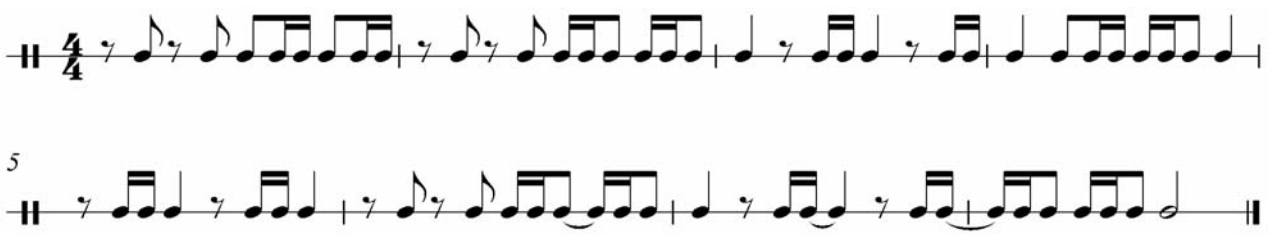

EJERCICIO N° 22

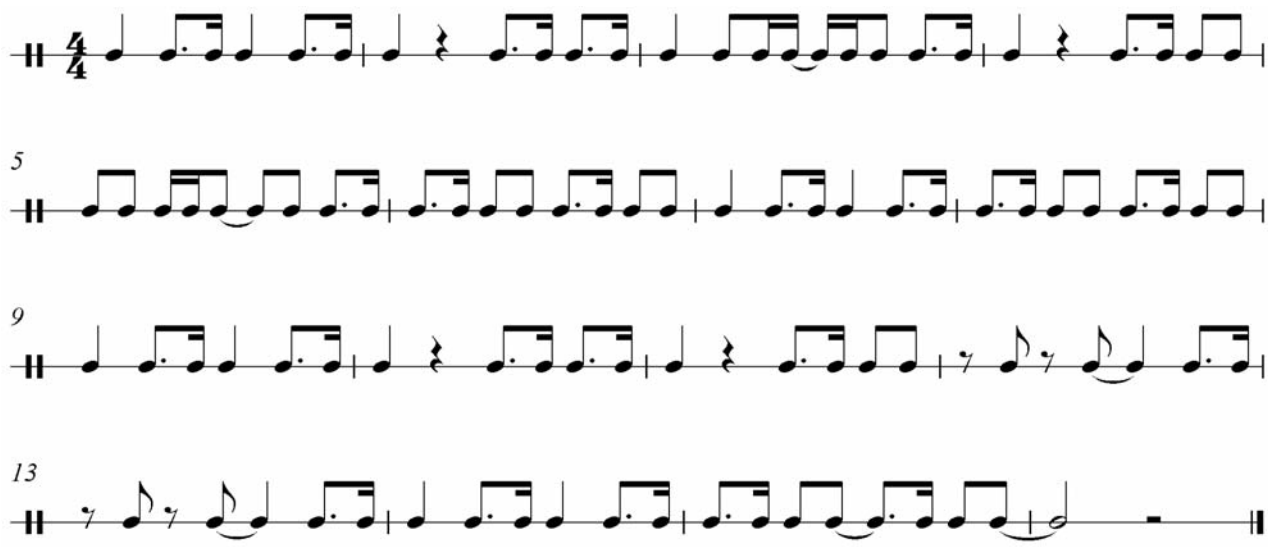

EJERCICIO N° 23

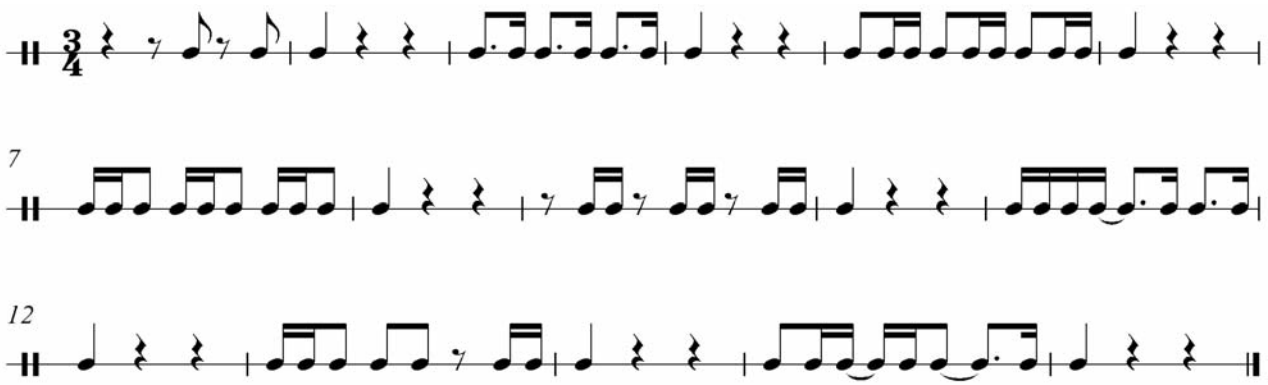

EJERCICIO N° 24

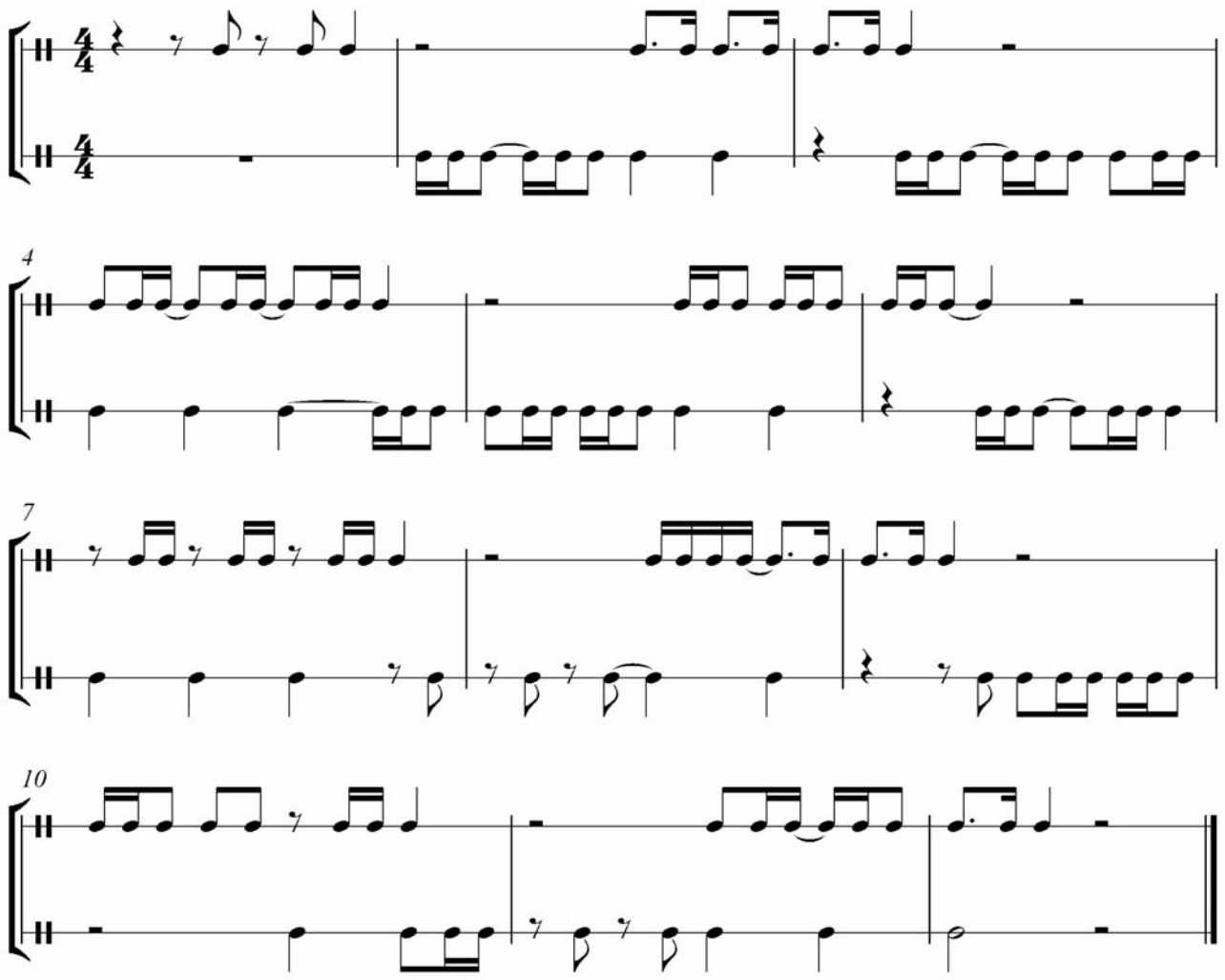

EJERCICIO N° 25

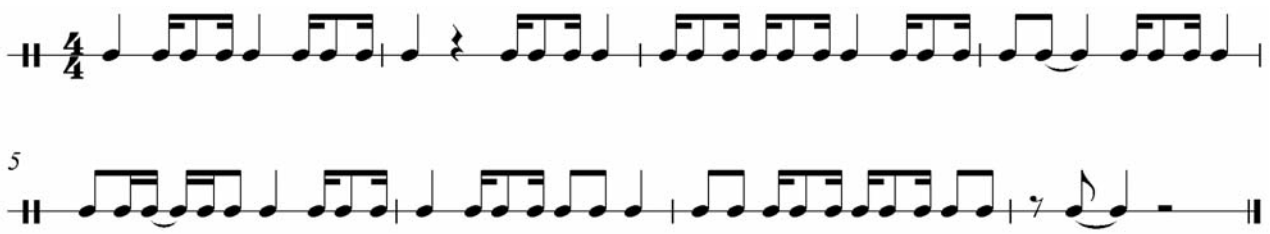

EJERCICIO N° 26

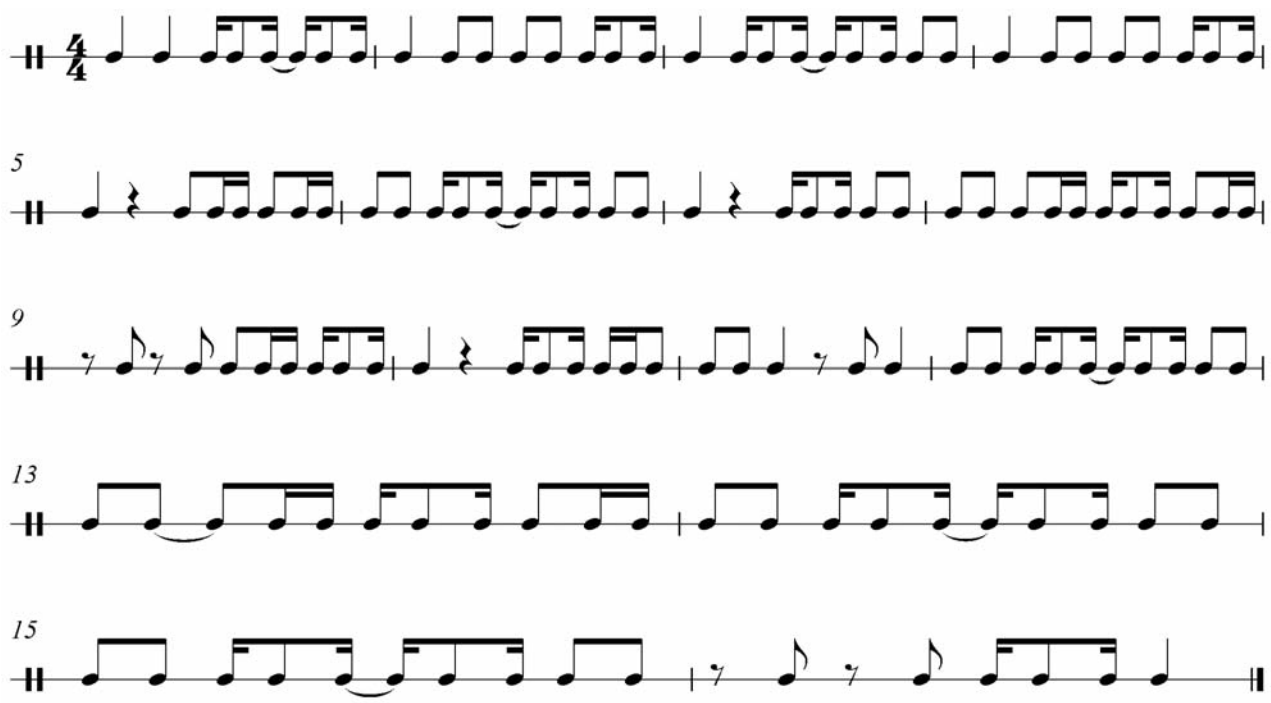

EJERCICIO N° 27

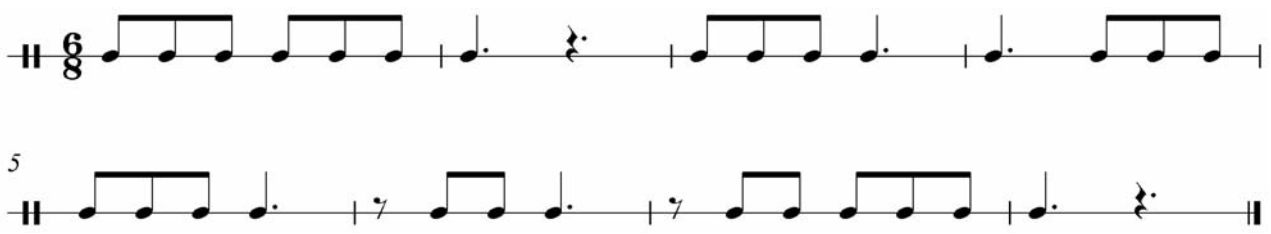

EJERCICIO N° 28

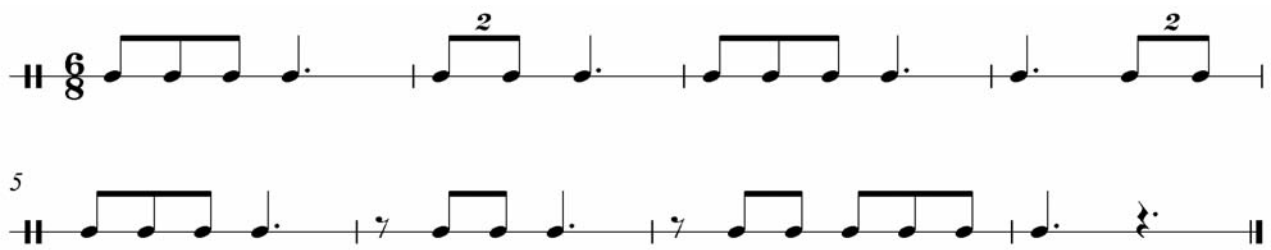

EJERCICIO N° 29

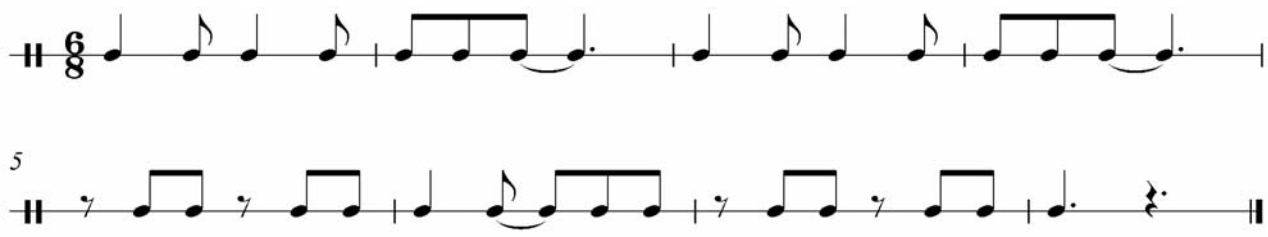

EJERCICIO N° 30

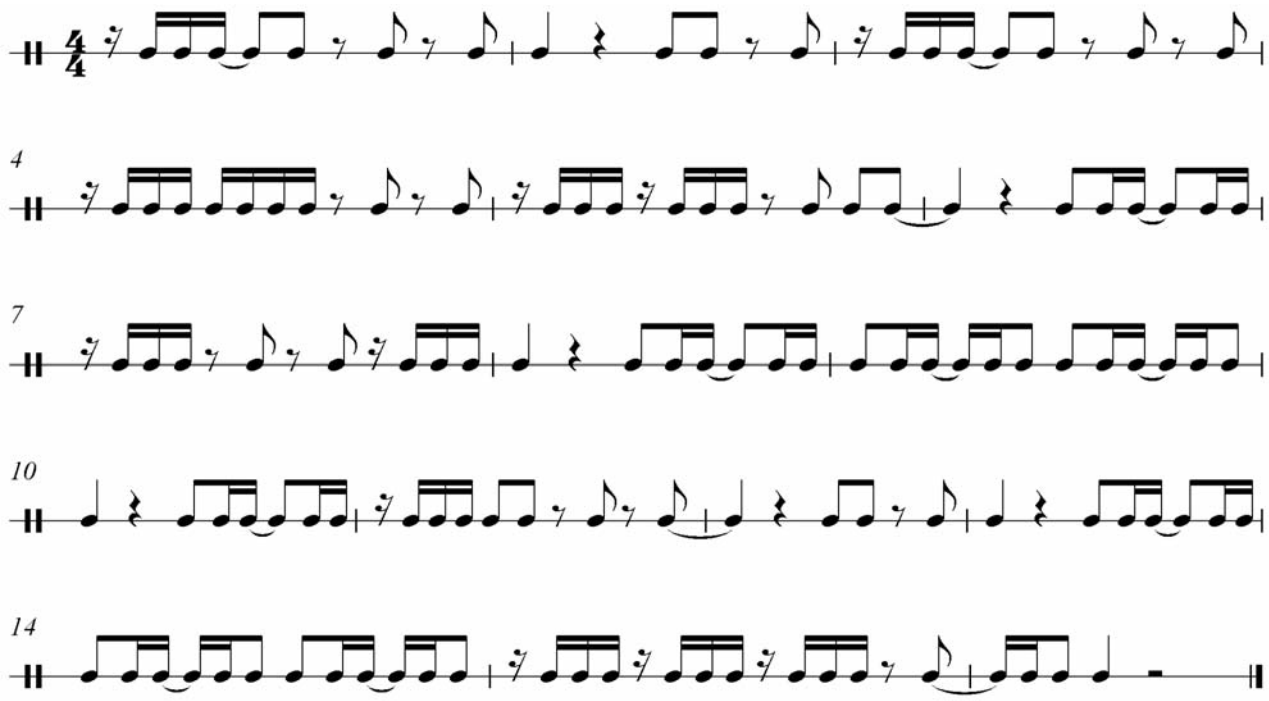

EJERCICIO N° 31

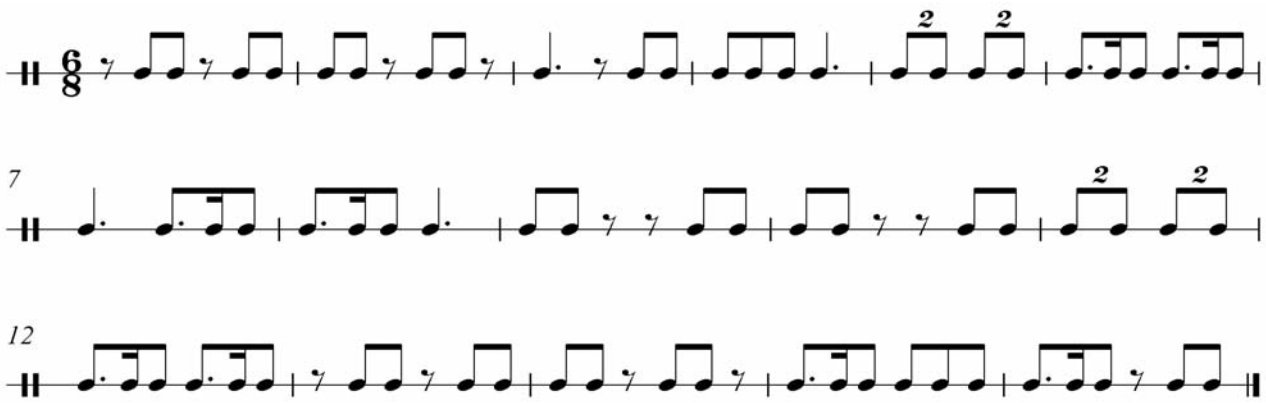

EJERCICIO N° 32

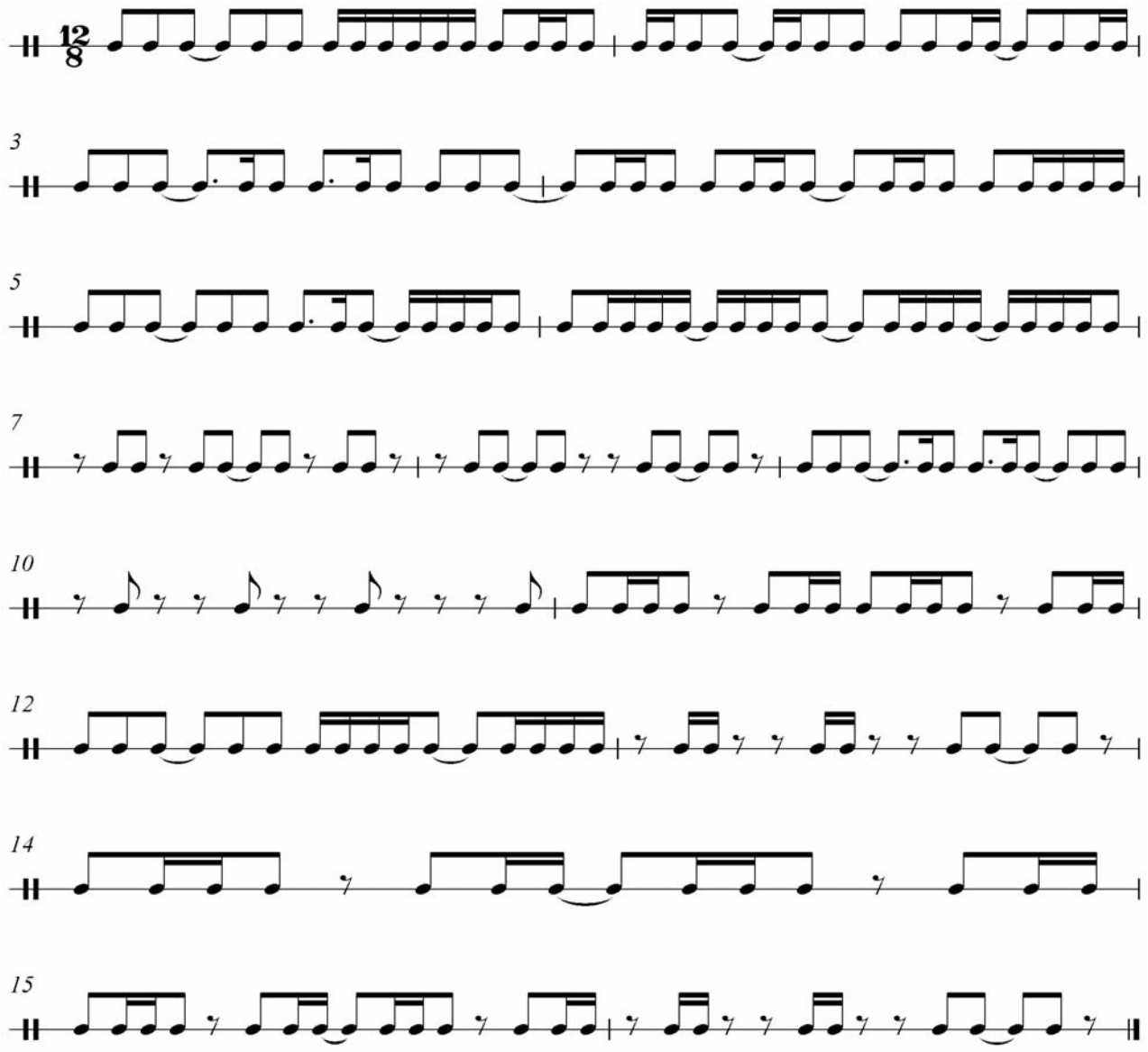

EJERCICIO N° 33

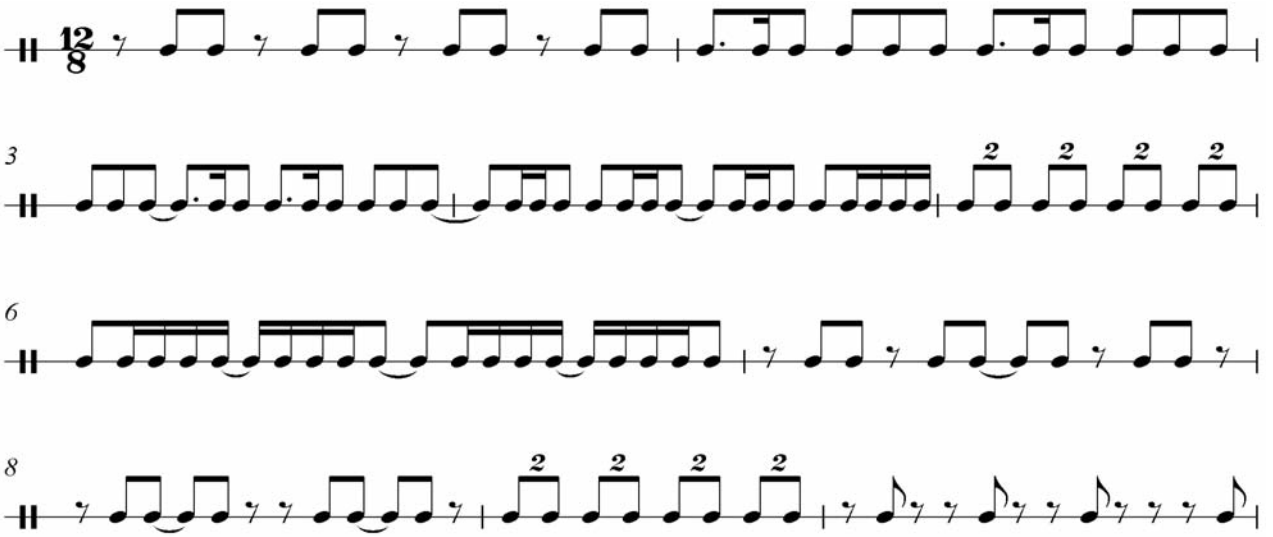

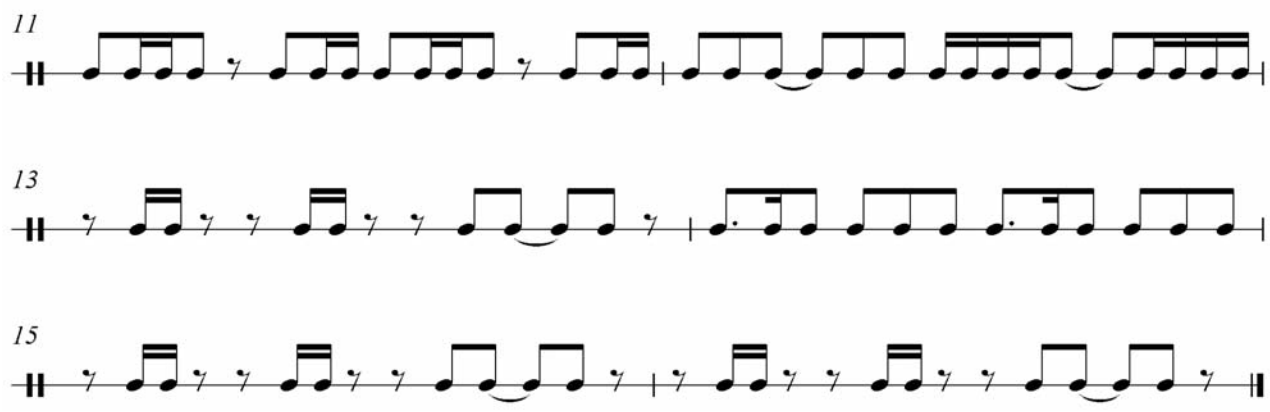

EJERCICIO N° 34

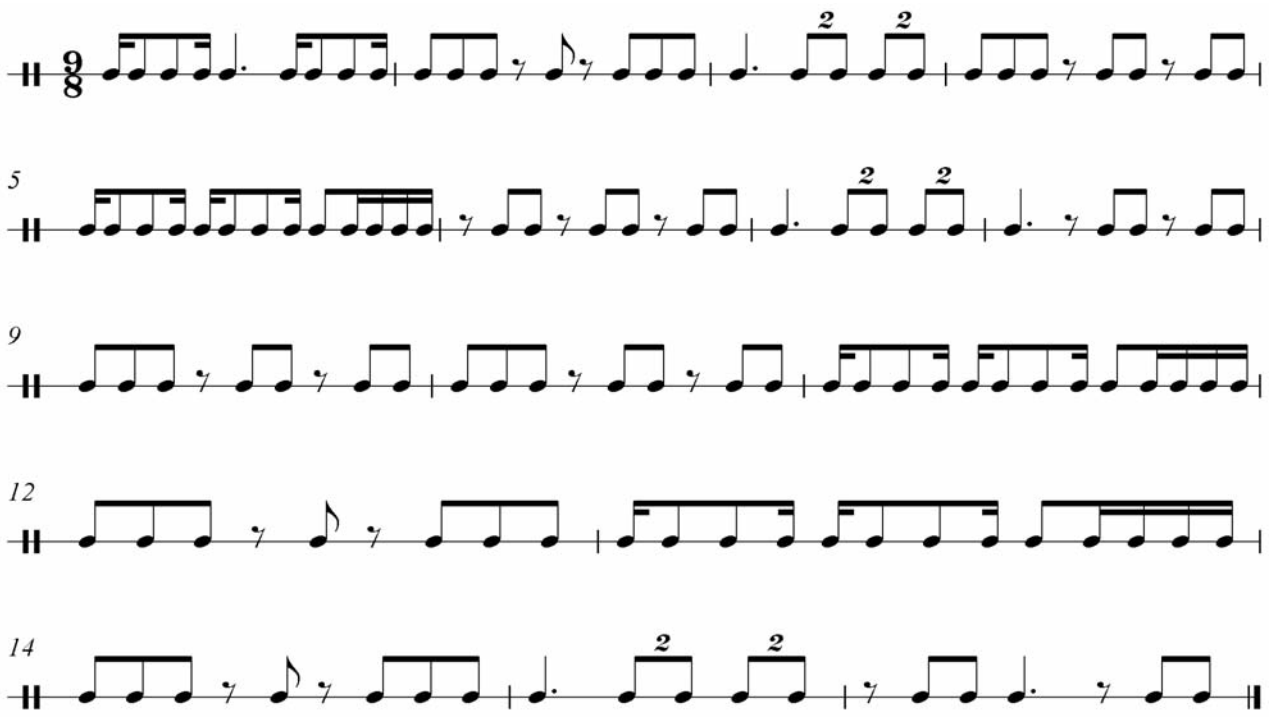

EJERCICIO N° 35

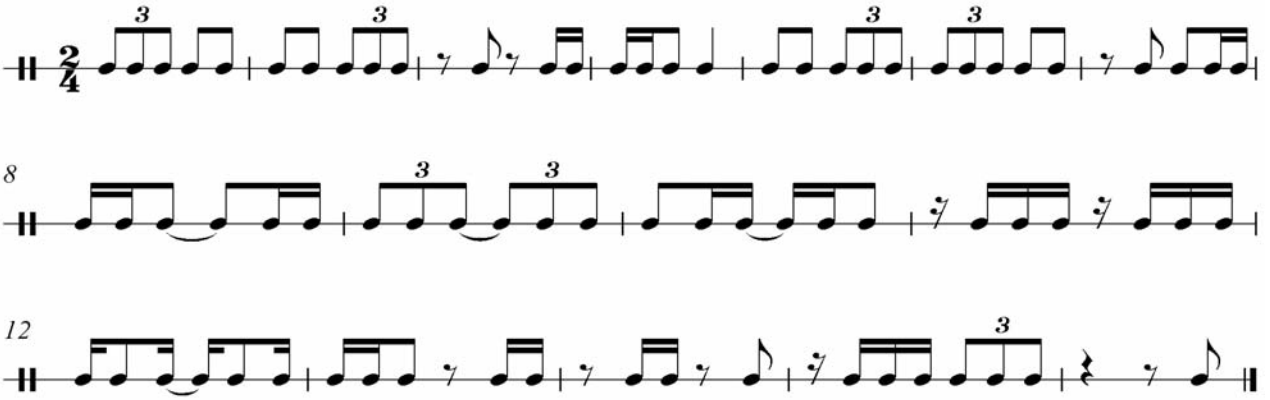

EJERCICIO N° 36

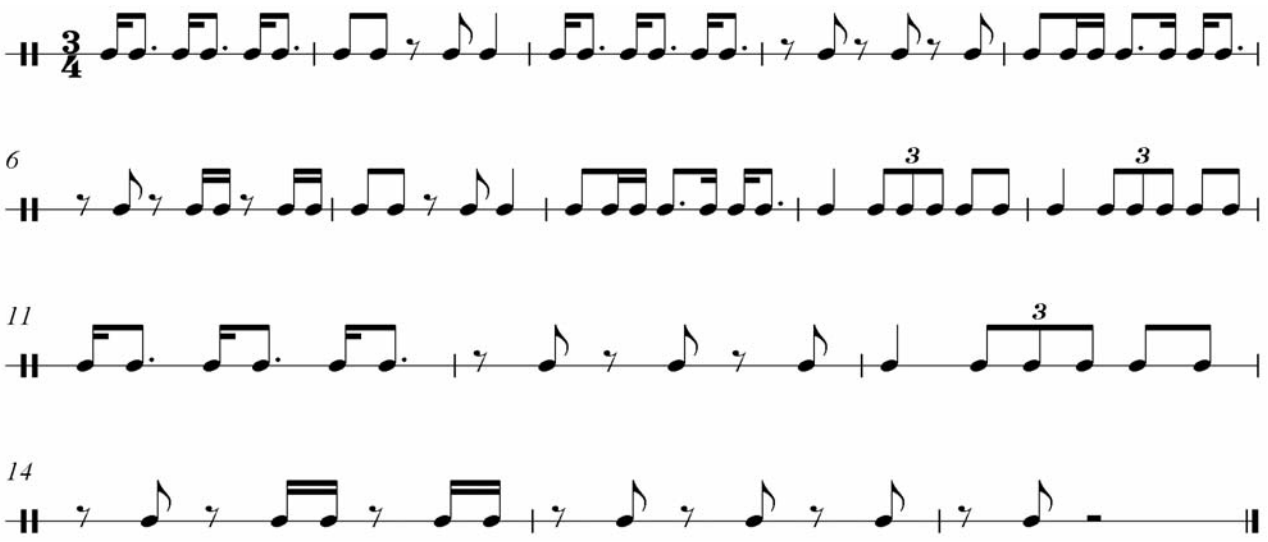

EJERCICIO N° 37

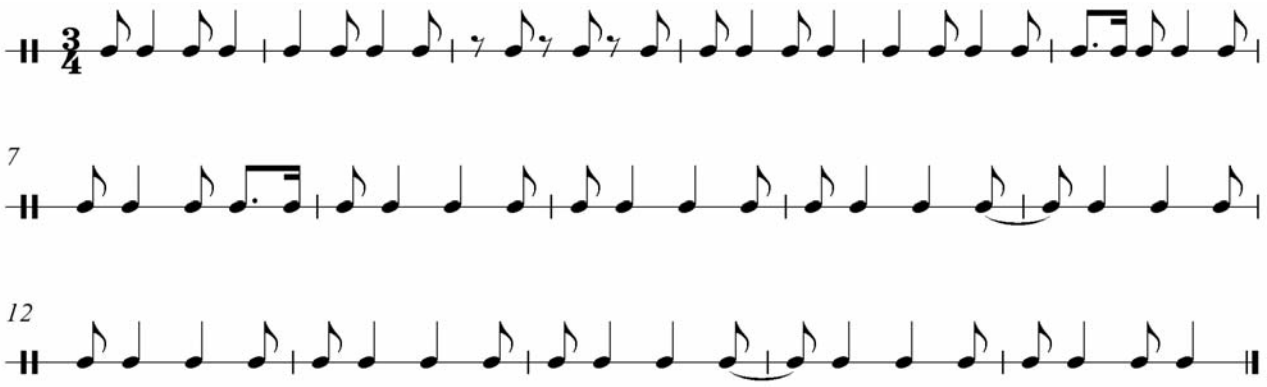

EJERCICIO N° 38

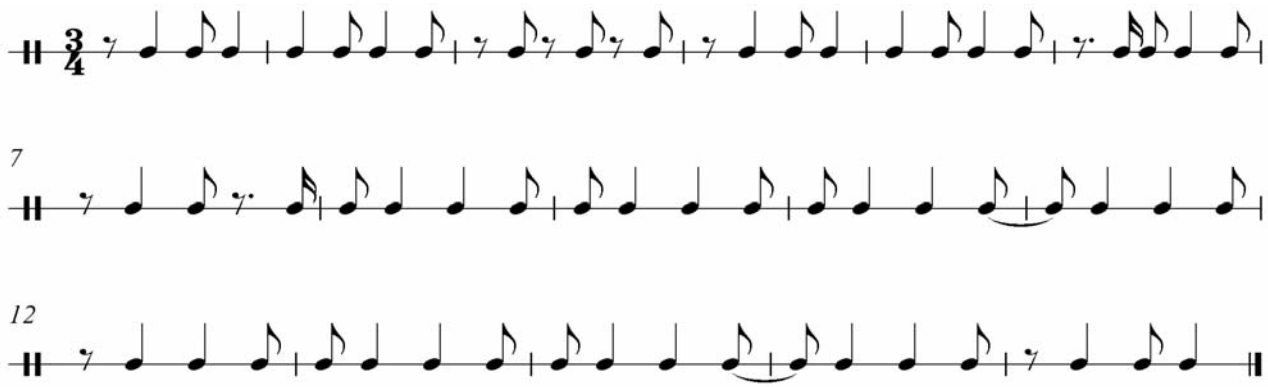

EJERCICIO N° 39

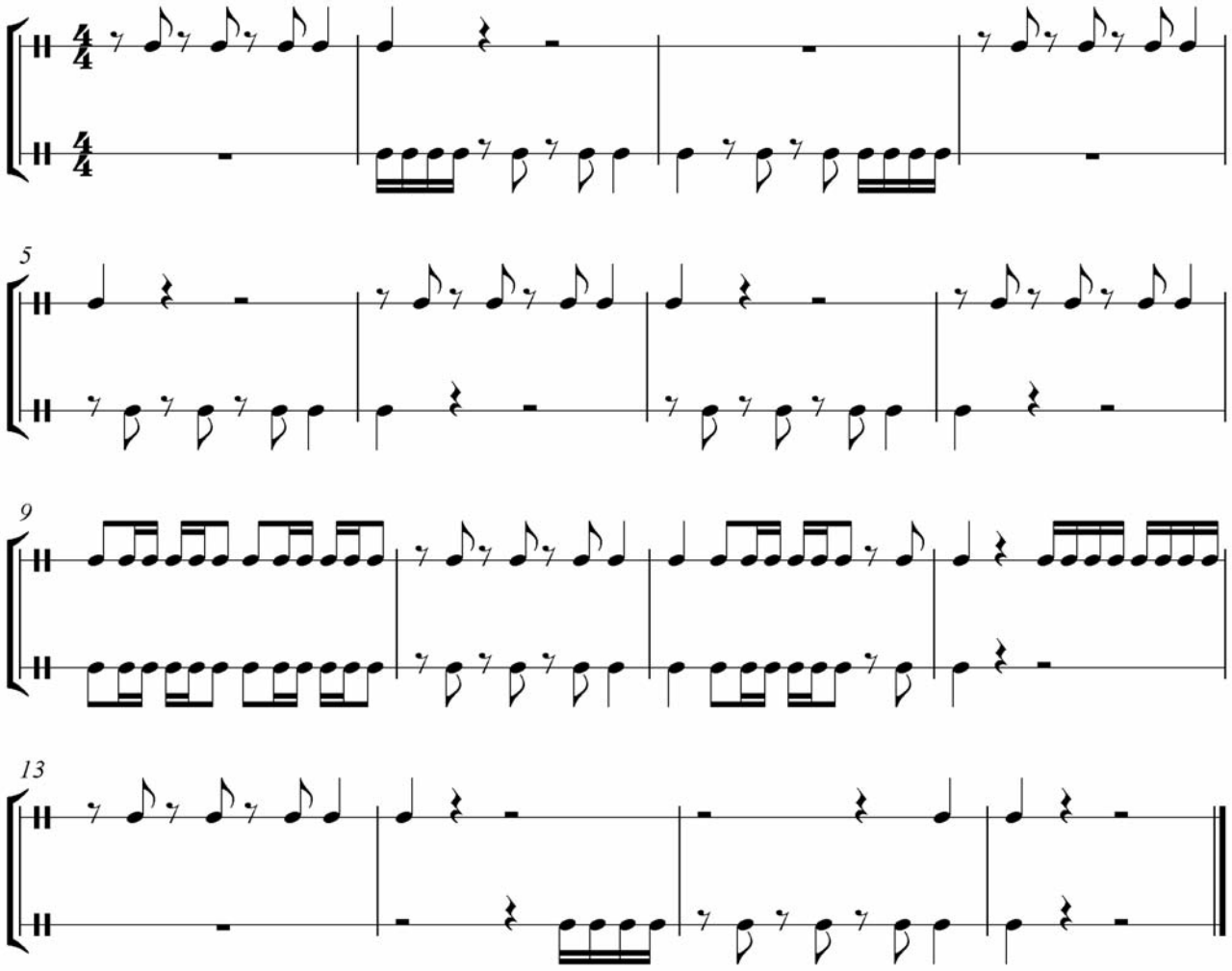

EJERCICIO N° 39 bis

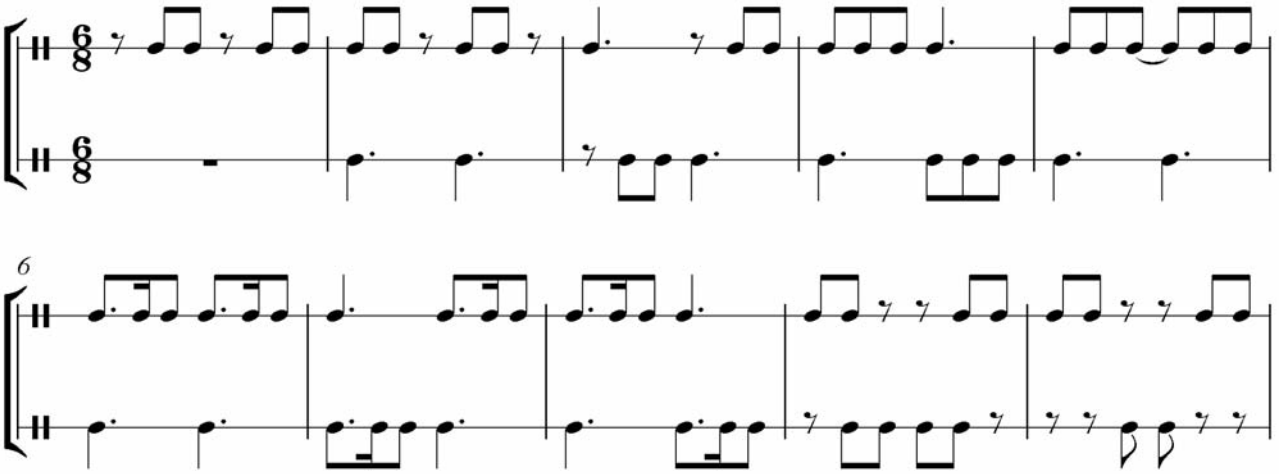

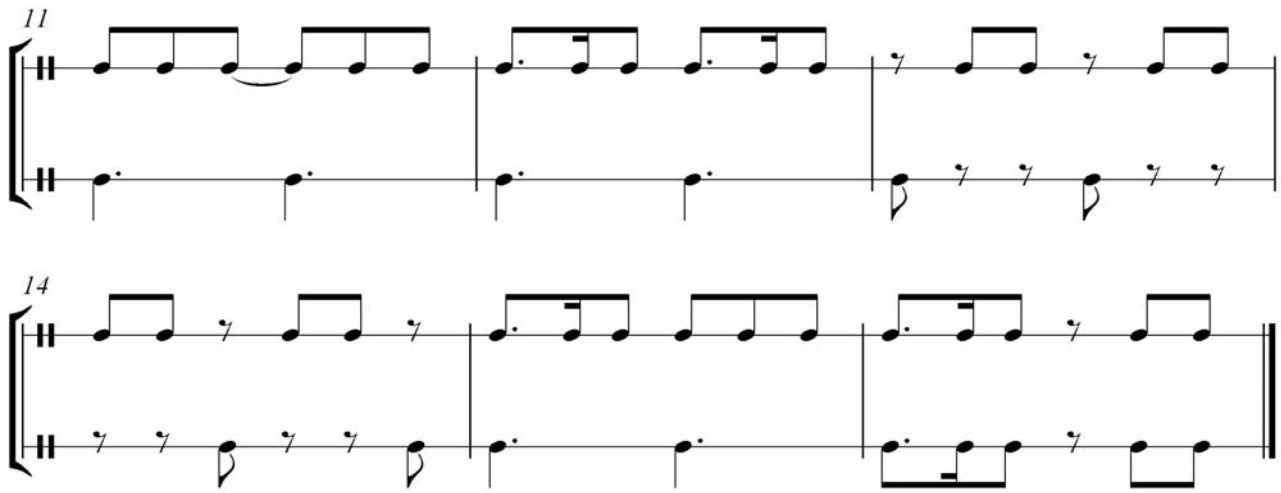

EJERCICIO N° 40

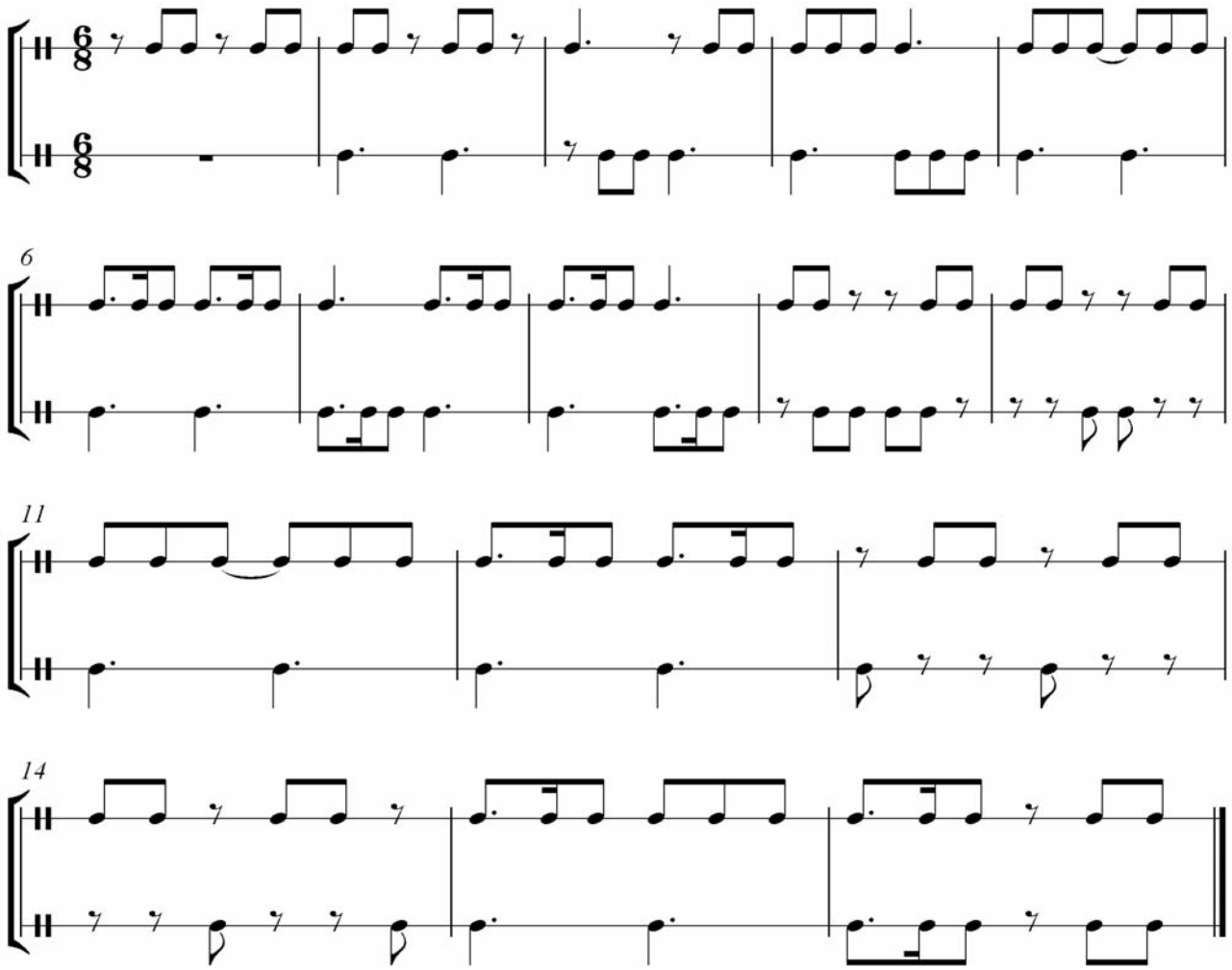

EJERCICIO N° 41

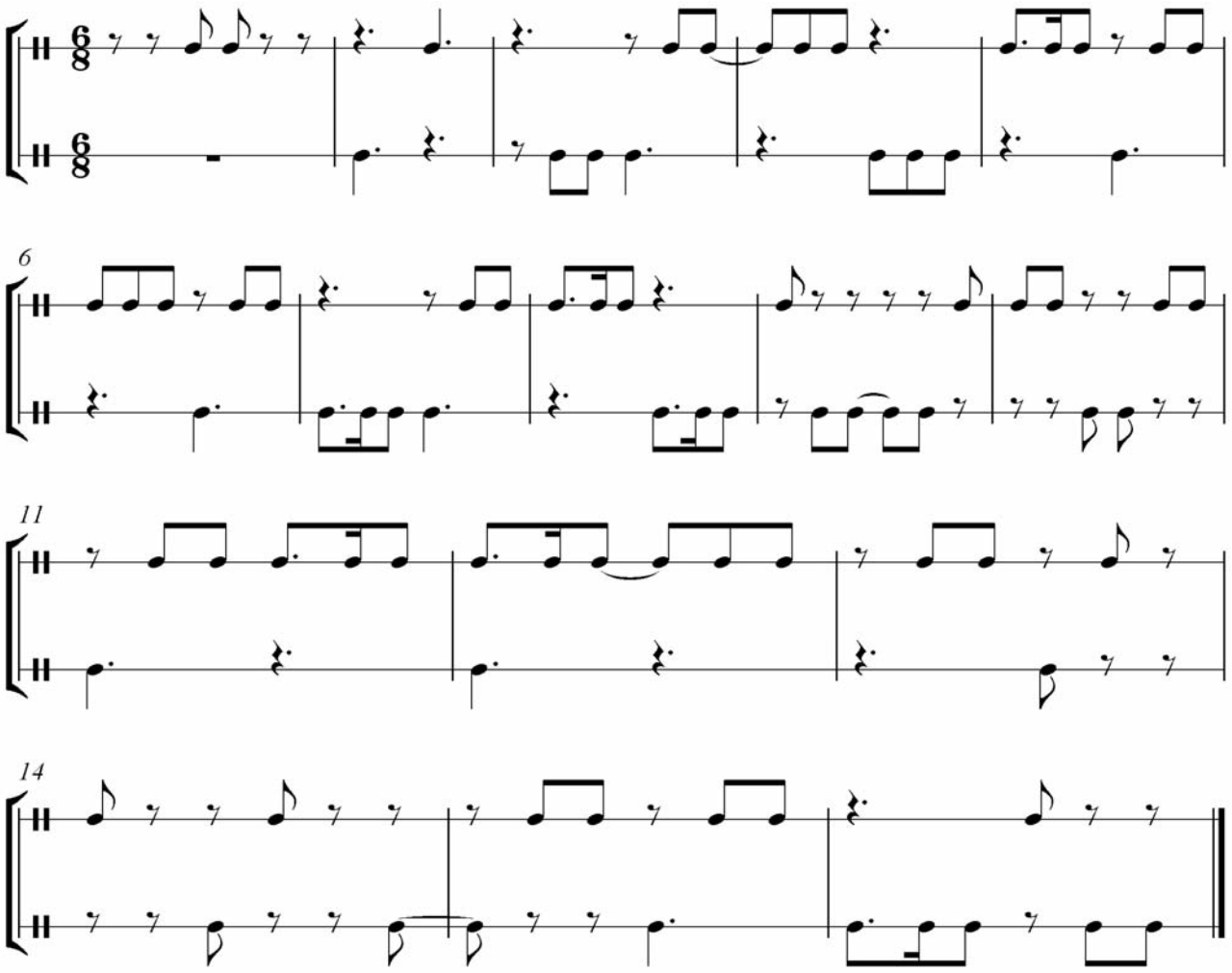

EJERCICIO N° 42

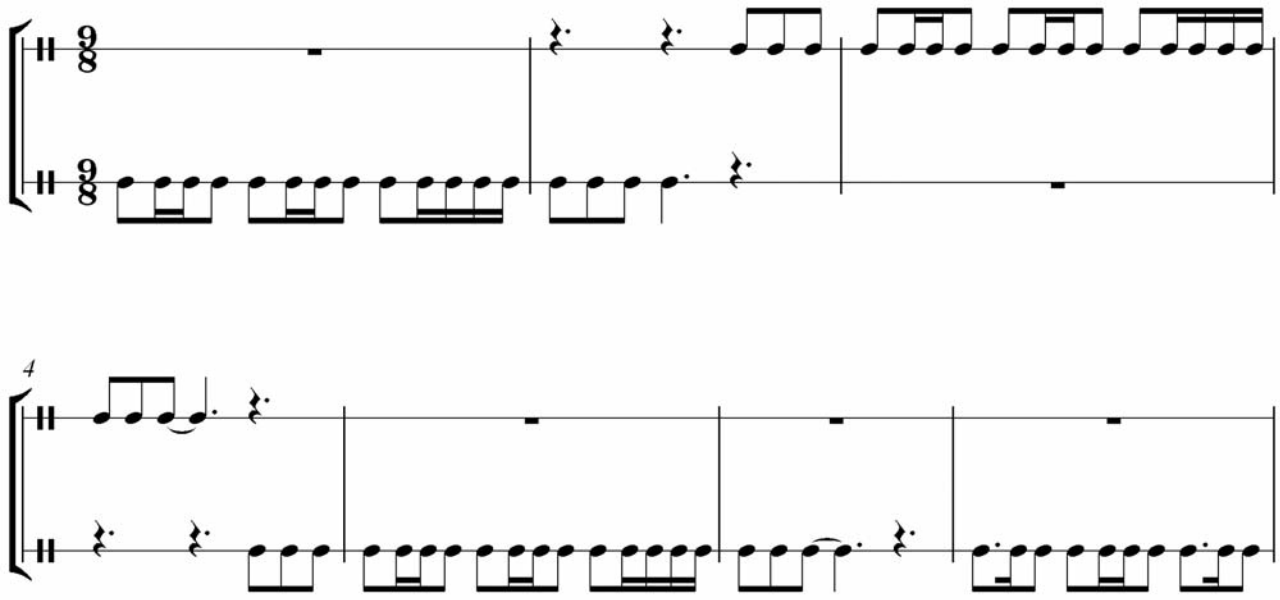

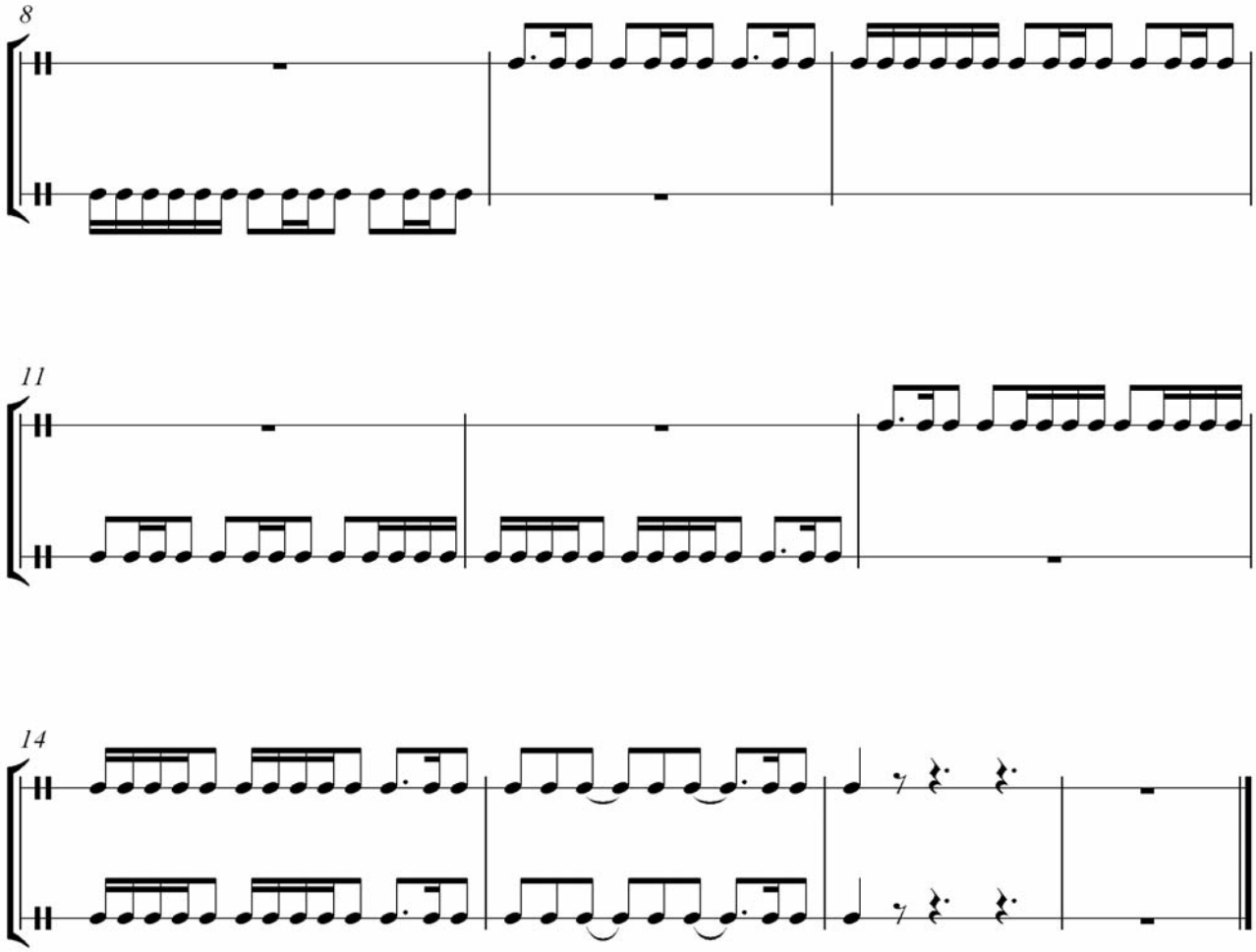

EJERCICIO N° 43

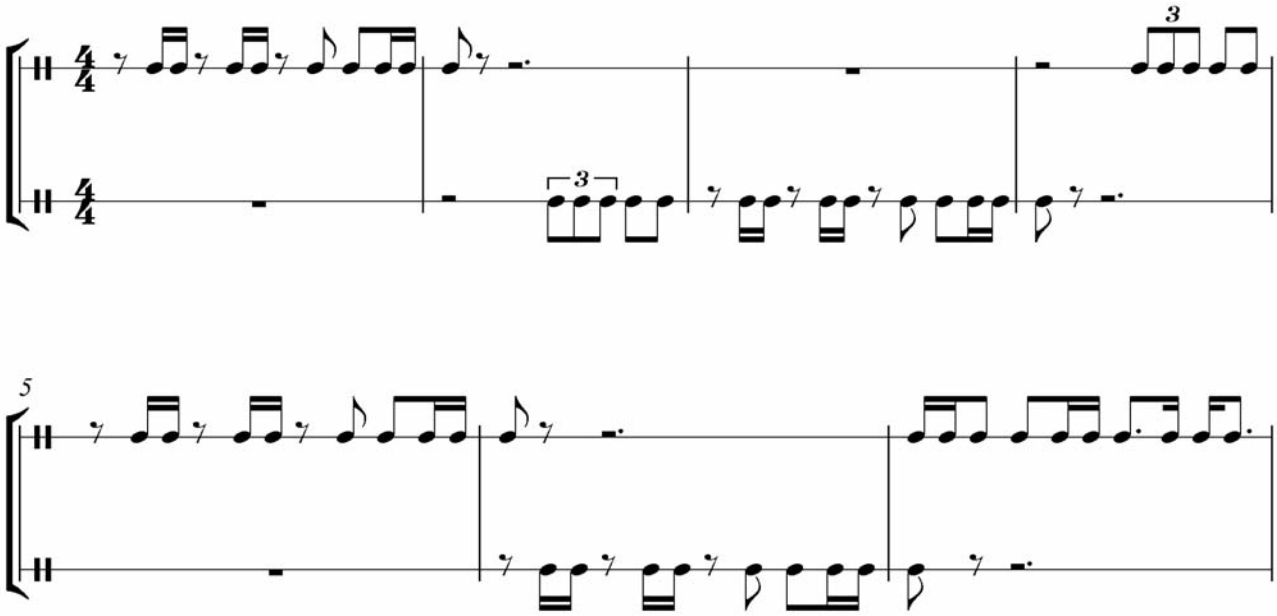

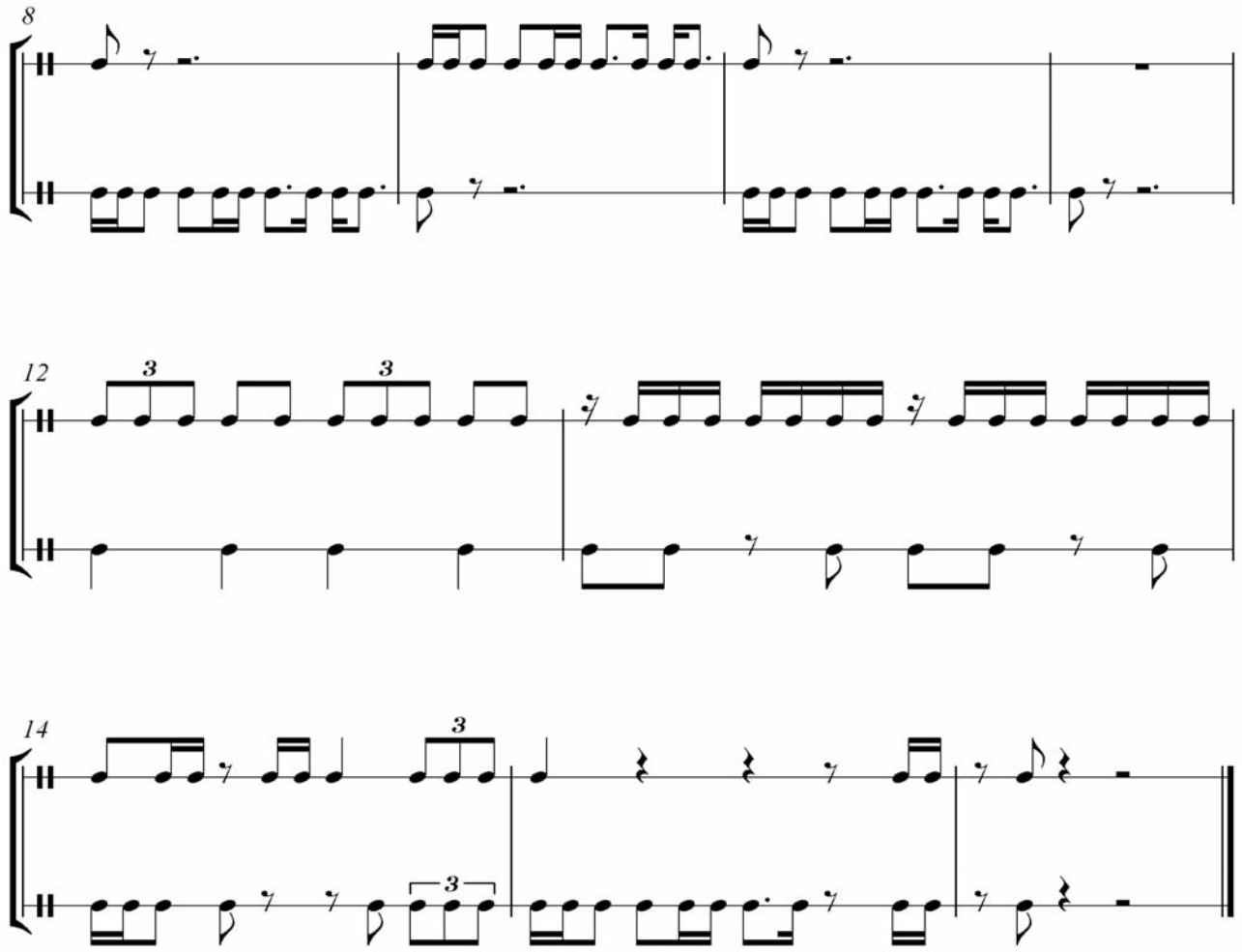

EJERCICIO N° 44

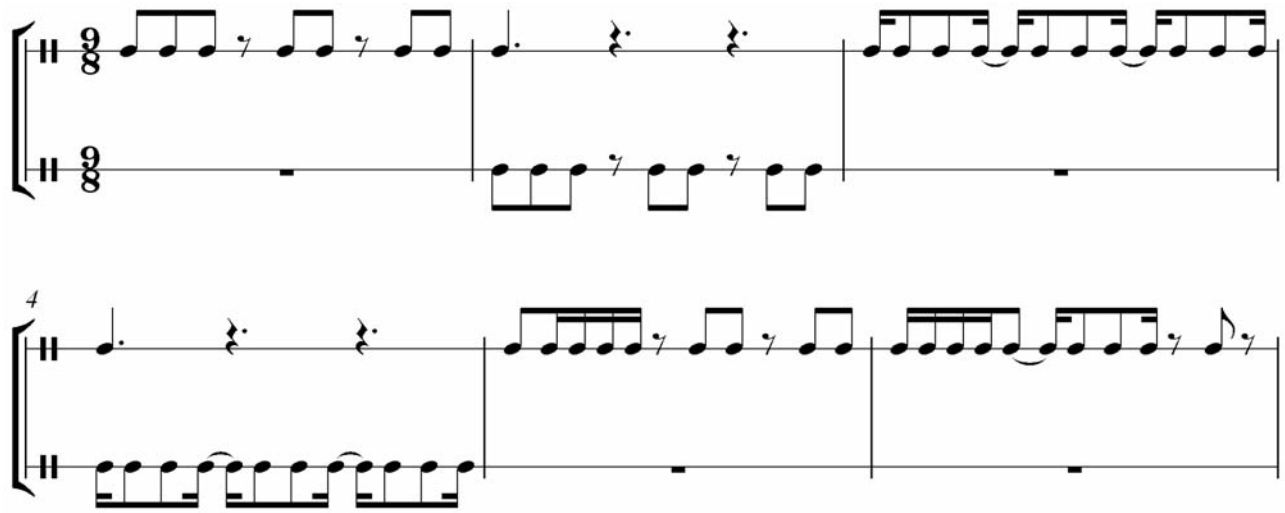

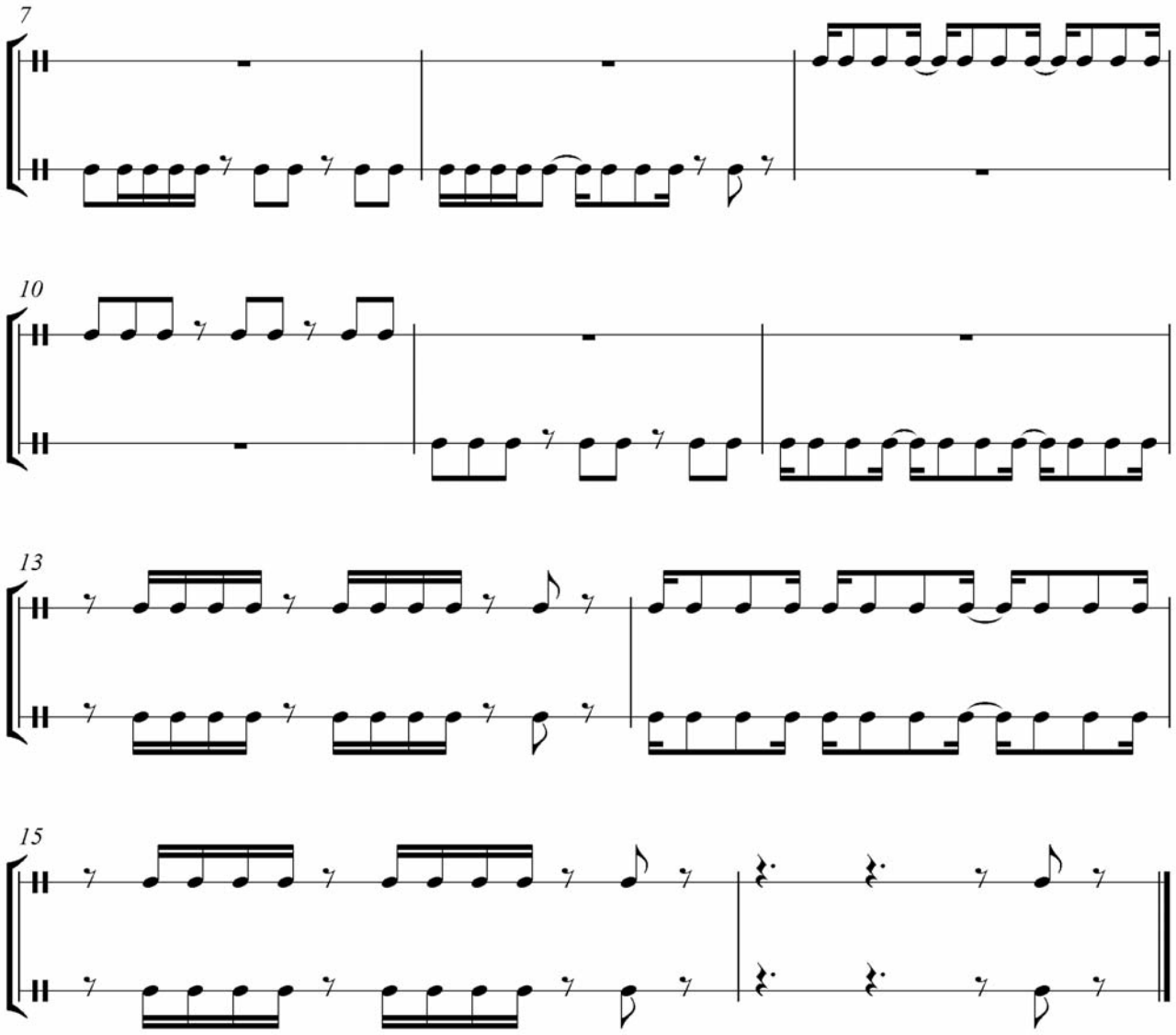

EJERCICIO N° 45

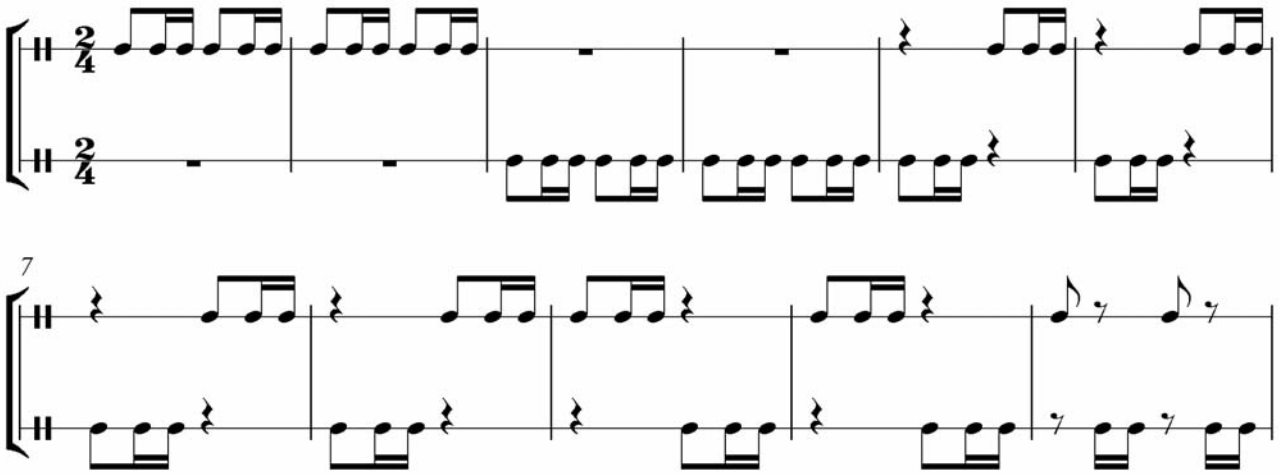

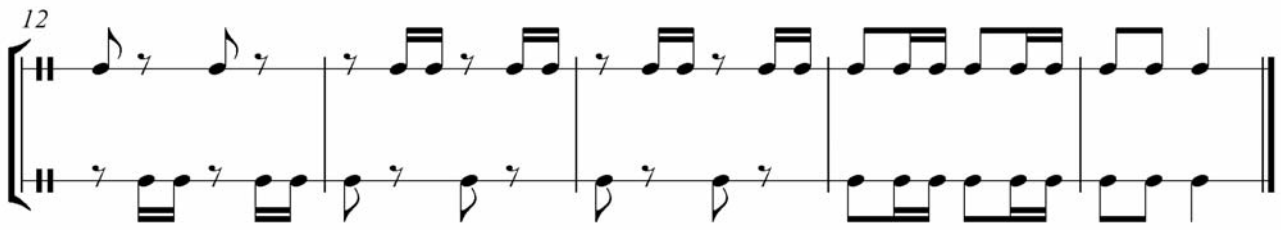

EJERCICIO N° 46

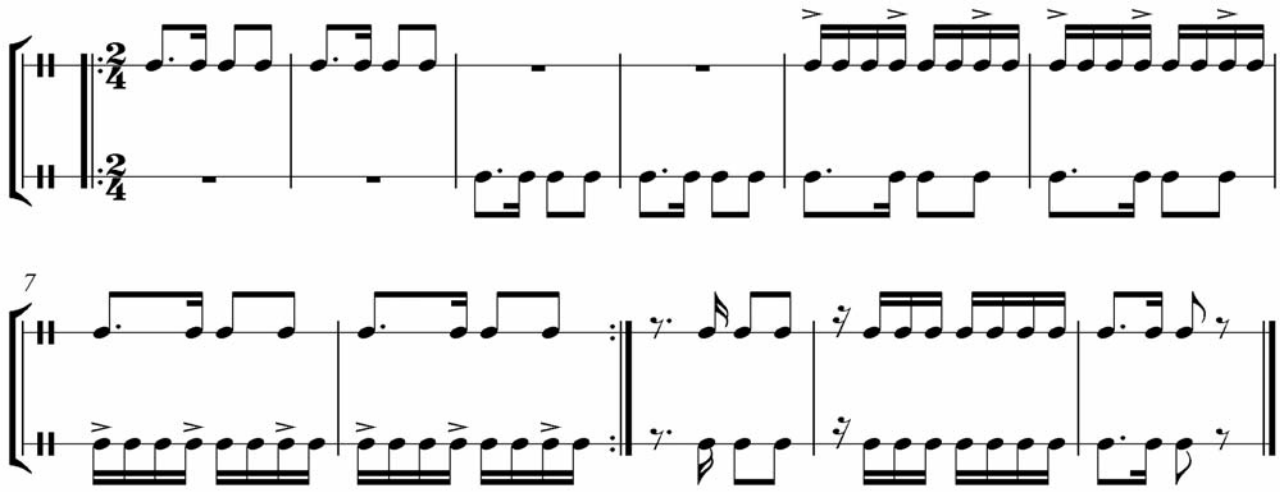

EJERCICIO N° 47

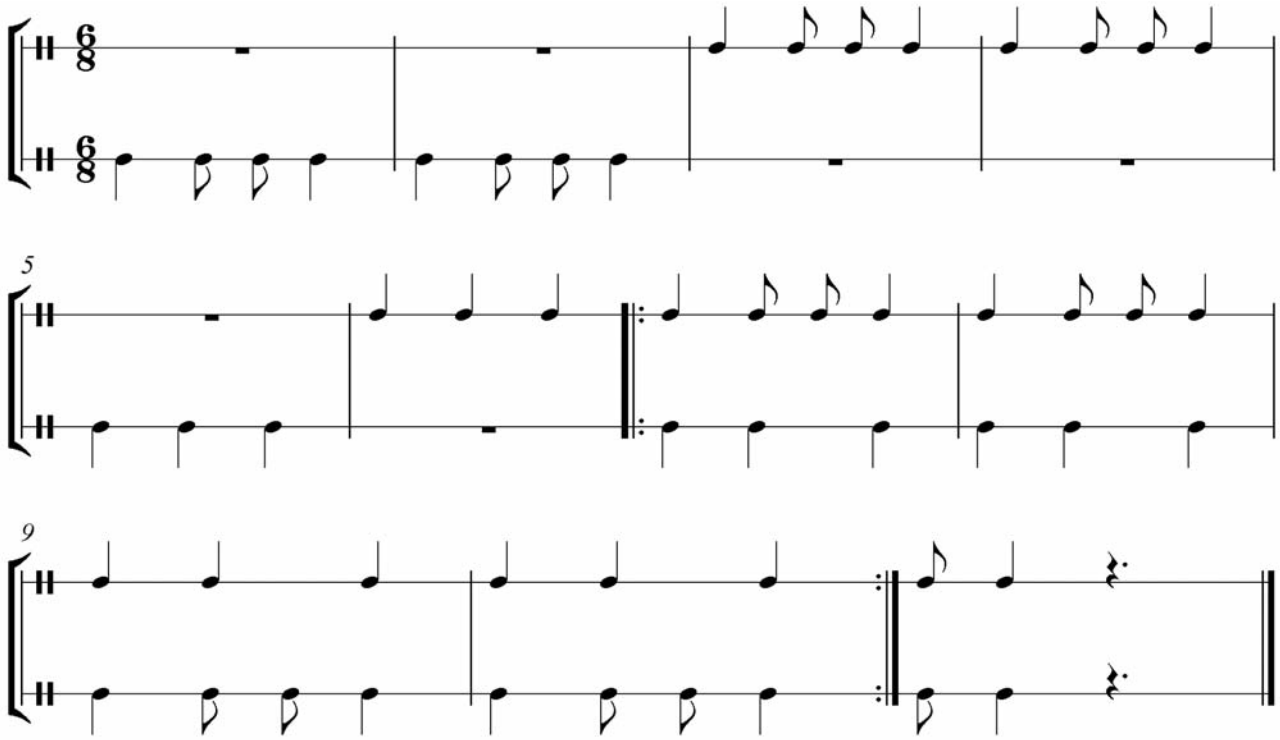

EJERCICIO N° 48

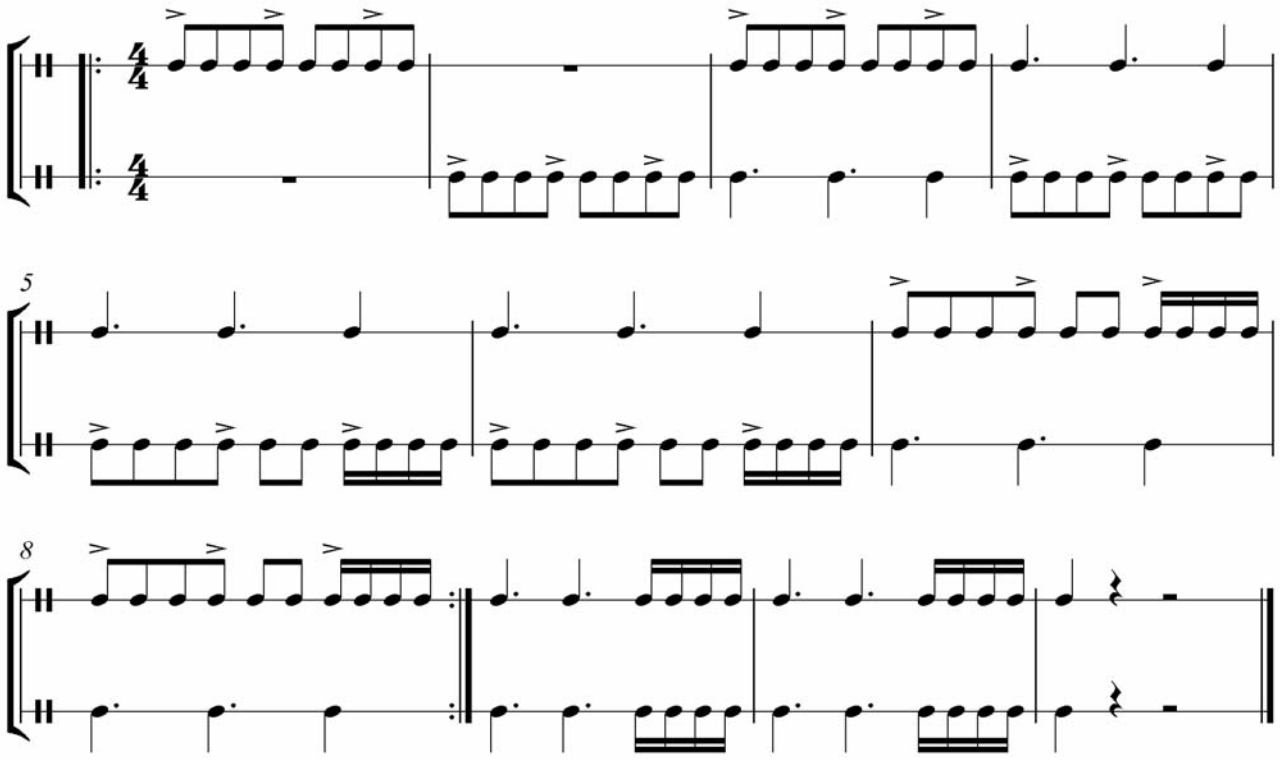

EJERCICIO N° 49

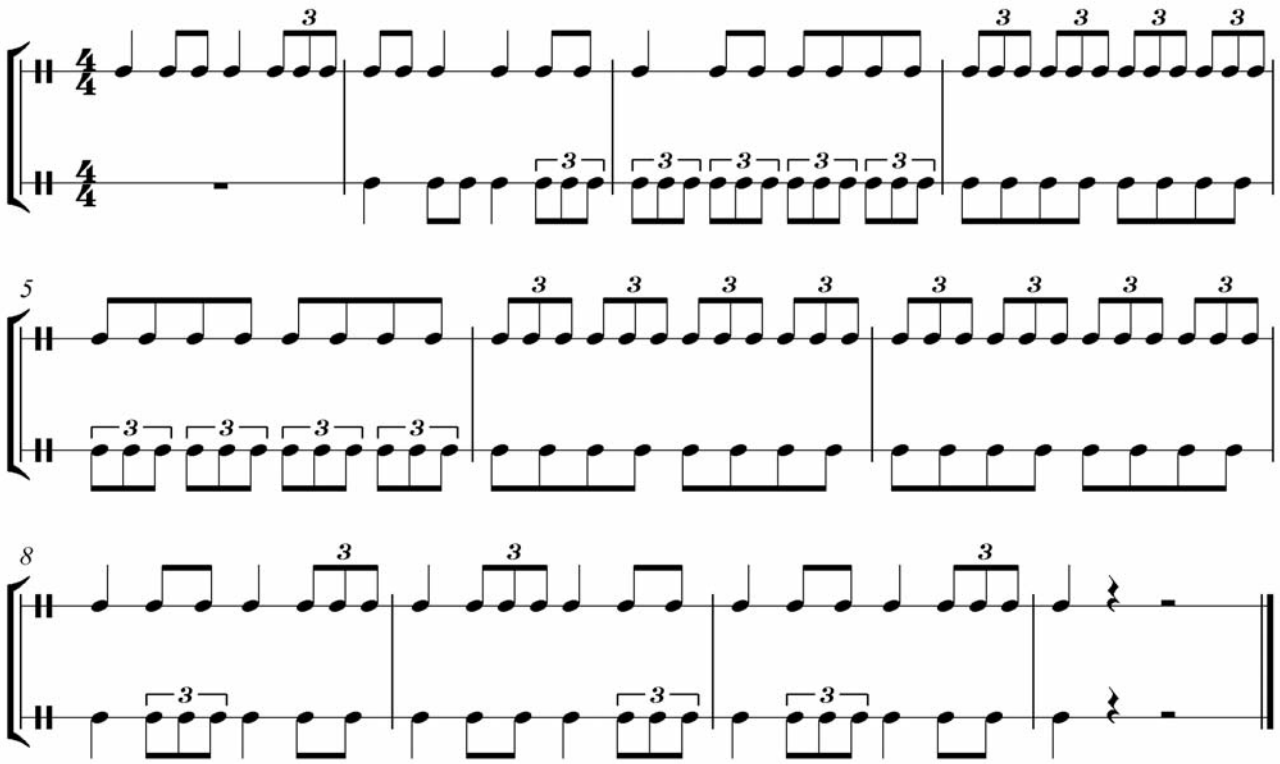

EJERCICIO N° 50

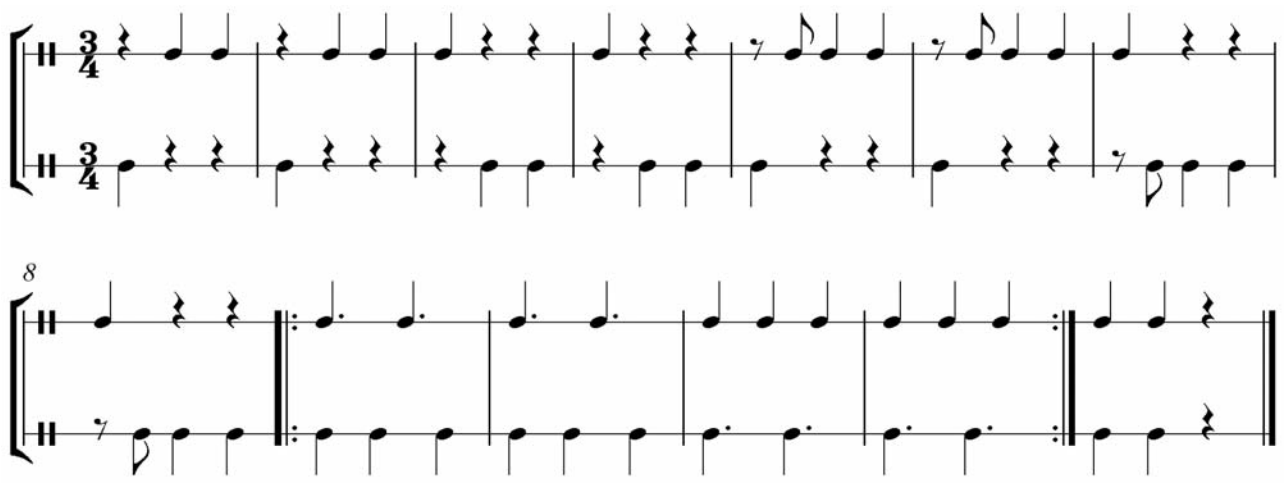

ALTAVOZ
EDICIONES MUSICALES

www.altavozeditorial.com.ar