UNIVERSIDAD DE LOS ANDES
VENEZUELA

Psicología ula

DESARROLLO ORGANIZACIONAL

Introducción a estrategias para la inducción, capacitación, evaluación y reconocimiento de talento humano

Presentado por Arianna Flores, estudiante del octavo semestre de la carrera de Psicología (ULA)

AGENDA

- Bienvenida
- Exposición interactiva
- Actividad de internalización de contenidos
- Conclusiones

INDUCCIÓN

La inducción proporciona información básica sobre normas, políticas y cultura organizacional, mientras que la socialización inculca de forma continua las actitudes, valores y conductas esperadas.

Considerar:

- Inducciones informales y formales
- Entrega de material informativo
- Recorridos
- Función del especialista en RRHH y del supervisor

¿EN QUÉ SE BASAN LOS PROGRAMAS DE CAPACITACIÓN Y RECONOCIMIENTO DEL TALENTO HUMANO?

TEORÍA DE LOS DOS FACTORES DE HERZBERG (1959)

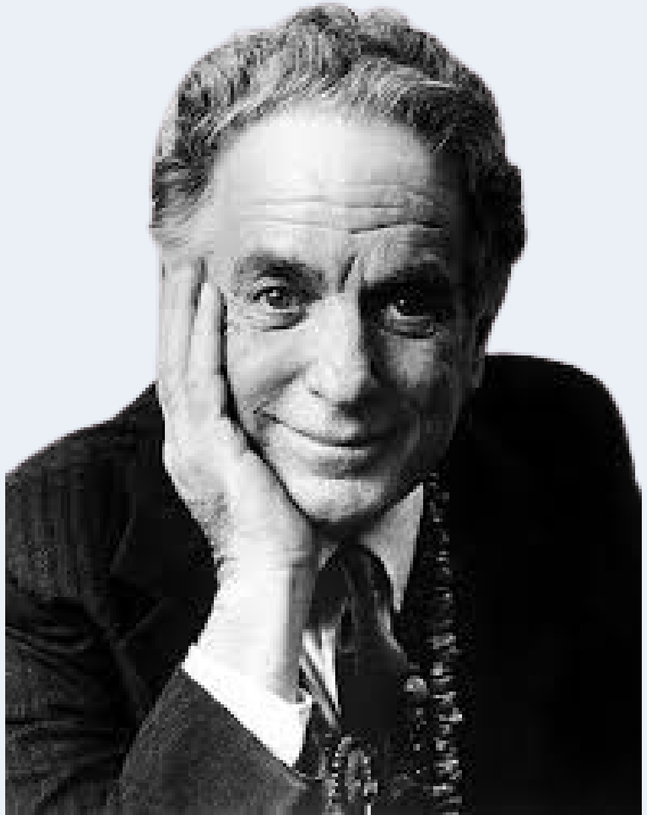

FACTORES HIGIÉNICOS

Evitan la insatisfacción, pero no generan motivación duradera.

FACTORES MOTIVACIONALES

Promueven satisfacción auténtica y mayor compromiso con el trabajo.

El dinero importa, pero la motivación en el trabajo es mucho más compleja que la mera recompensa económica.

CAPACITACIÓN

- No solo se centra en las habilidades técnicas, ahora también abarca áreas como el trabajo en equipo, toma de decisiones y comunicación.
- Ha de estar alineada con los objetivos corporativos.
- Los especialistas colaboran con la gerencia para identificar metas estratégicas y las competencias necesarias para alcanzarlas.

FIGURA 5.1 Los cinco pasos en el proceso de capacitación y desarrollo

1. **DIAGNÓSTICO DE NECESIDADES**
   - Identificar habilidades específicas necesarias para mejorar el desempeño y la productividad.
   - Asegurar que el programa será adecuado para niveles de educación, experiencia y habilidades específicos de los aprendices.
   - Establecer los objetivos de la capacitación.
2. **DISEÑO DIDÁCTICO**
   - Compilar objetivos, métodos, medios audiovisuales, descripción y secuencia de contenido, ejemplos, ejercicios y actividades de la capacitación. Organizarlos en un plan de estudios.
   - Asegurarse de que todos los materiales, como las guías de los instructores y los manuales de los aprendices, se complementen entre sí, estén escritos con claridad y se fusionen en un programa de capacitación unificado que tenga sentido en términos de los objetivos de aprendizaje establecidos.
   - El proceso generalmente da como resultado un manual de capacitación, el cual suele contener la descripción del puesto de trabajo del aprendiz, un bosquejo del programa de capacitación y una descripción escrita de lo que se espera que aquél aprenda, así como (posiblemente) muchos autoexámenes breves.
3. **VALIDACIÓN**
   - Presentar y validar la capacitación frente a una audiencia representativa. Las revisiones finales Se basan en los resultados piloto para garantizar la efectividad del programa.
4. **IMPLEMENTACIÓN**
   - Cuando sea factible, usar un taller de "capacitar al instructor" que se enfoque en la presentación del conocimiento y las habilidades, además del contenido de la capacitación. Luego se implementa el programa de capacitación.
5. **EVALUACIÓN**
   - Valorar las reacciones, el aprendizaje, el comportamiento y/o los resultados de los aprendices.

Extraido de: Dessler, G. & Varela, R. (2011) Administración de recursos humanos: Enfoque latinoaméricano

FUENTES PARA IDENTIFICAR ASPECTOS A REFORZAR EN EL DESEMPEÑO

Revisiones del desempeño por parte del supervisor, los colegas y uno mismo.

Datos de desempeño relacionados con el puesto de trabajo.

Encuestas de actitudes.

Bitácoras diarias del desempeño individual.

Situaciones planeadas como juego de roles y estudios de caso, y otras clases de evaluaciones.

IMPORTANTE

Distinguir entre problemas de desempeño del tipo "no sabe hacerlo" y "no quiere hacerlo" es fundamental para un análisis efectivo

TÉCNICAS DE CAPACITACIÓN

LA CAPACITACIÓN EN EL TRABAJO (CET)

- Coaching: Un trabajador experimentado o supervisor capacita al aprendiz directamente en el puesto.
- Rotación de puestos: Desplazamiento entre diferentes áreas.

APRENDIZAJE INFORMAL

- Se adquiere mediante la interacción con colegas y la práctica diaria, no a través de programas formales.
- Se puede facilitar con medidas sencillas (ej: herramientas en áreas comunes y creación de espacios para estimular la colaboración).

APRENDIZ-MAESTRO

- Profesionales de la salud en formación desarrollan competencias clínicas mediante la integración de teoría académica y práctica. supervisada en entornos asistenciales reales.
- Ofrecer oportunidades de práctica activa, retroalimentación y enseñanza didáctica.

TÉCNICAS DE CAPACITACIÓN

CAPACITACIÓN CON SIMULADORES

- Los profesionales de la salud aprenden a utilizar equipos reales o simulados fuera del entorno clínico.
- Ventajas: Seguridad en un ambiente controlado, eficiencia del aprendizaje al eliminar distracciones y ahorro económico.
- Los modelos de simulación permiten comprender fenómenos complejos sin comprometer al paciente.

TRABAJO EN EQUIPO Y EMPOWERMENT

- **Formación en equipo:** Profesionales sanitarios desarrollan habilidades de comunicación y cooperación mediante simulaciones que muestran dinámicas de colaboración efectivas.
- **Adaptación de modelos:** Inspirados en sistemas como el de Toyota, se usan ejercicios cortos para mejorar la coordinación entre médicos, enfermeras y personal de apoyo.

CAPACITACIÓN GERENCIAL

APRENDIZAJE EN ACCIÓN

Profesionales sanitarios se incorporan a equipos multidisciplinarios para resolver problemas reales de gestión, calidad o seguridad, y presentan sus soluciones a la dirección. Se complementa con el método de **estudio de casos.**

JUEGOS DE SIMULACIÓN

Equipos de profesionales compiten gestionando un hospital virtual, tomando decisiones estratégicas que afectan sus resultados sin conocer los movimientos de los rivales. Se complementa con el método de **improvisación clínica.**

MODELADO DE COMPORTAMIENTO

Los profesionales sanitarios aprenden observando a un experto realizar una tarea (clínica o administrativa) en video o simulación, luego practican con **juegos de rol** y reciben retroalimentación para transferir esas habilidades a su trabajo real.

EVALUACIÓN DE LA CAPACITACIÓN

Evaluar una capacitación implica decidir cómo medir (diseño del estudio) y qué medir (efectos). El método ideal, aunque poco usado, es un experimento controlado con grupo de comparación.

Es posible medir estas categorías básicas de los resultados de capacitación:

- **Reacción:** Mide la satisfacción de los participantes: ¿les gustó el curso y lo consideraron útil?
- **Aprendizaje y comportamiento:** Evalúa si realmente adquirieron los conocimientos y, crucialmente, si aplican lo aprendido en su trabajo diario, reforzando estos cambios positivos.

EVALUACIÓN DEL DESEMPEÑO

- Sirve para tomar decisiones administrativas (como ascensos) y para identificar áreas de mejora en los empleados mediante planes de desarrollo.
- Aunque el supervisor es el evaluador principal, este método puede tener sesgos y no reflejar el desempeño completo del empleado.

TIPOS

EVALUACIÓN POR PARES

COMITÉS EVALUADORES

AUTOEVALUACIONES

RETROALIMENTACIÓN ASCENDENTE

EVALUACIÓN 360

MÉTODOS DE EVALUACIÓN DE DESEMPEÑO

- **Método de escala de puntuación gráfica:** Menciona algunos rasgos y un rango de desempeño para cada uno.
- **Método de incidente crítico:** Implica llevar un registro de casos extraordinarios positivos y negativos del comportamiento laboral de un empleado y revisarlo con éste en momentos predeterminados.
- **Método de administración por objetivos (APO):** Establecer metas medibles y específicas y evaluarlas.

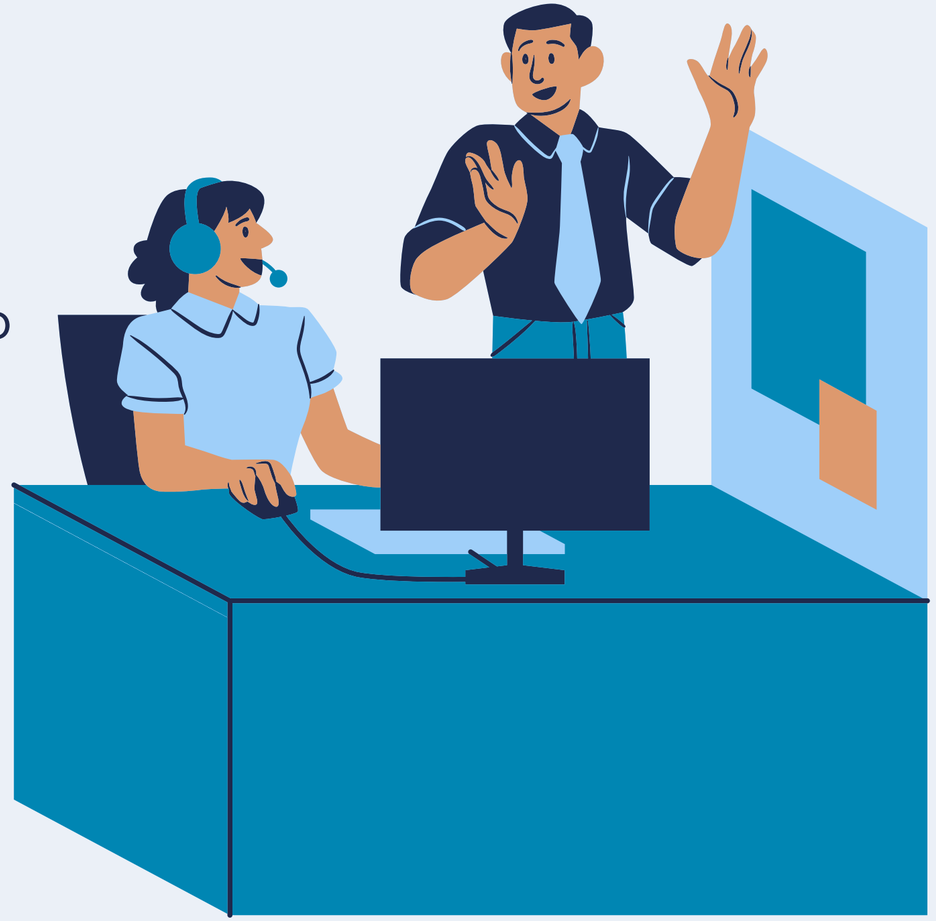

MODELO DE ESCALA DE PUNTUACIÓN GRÁFICA

Muestra de formato de evaluación del desempeño

Nombre del trabajador: _____ Nivel:

Nombre del gerente: _____

Responsabilidades laborales fundamentales:	Resultados/Metas por lograr
1. _____	1. _____
2. _____	2. _____
3. _____	3. _____
4. _____	4. _____
5. _____	5. _____

Adaptado de: Dessler, G. & Varela, R. (2011) Administración de recursos humanos: Enfoque latinoaméricano

Evaluación de competencias

Comunicación

1	2	3	4	5
Por debajo de las expectativas Incluso con supervisión, no logra registrar ni comunicar información clínica (informes, evolución de pacientes, derivaciones) de forma oportuna y precisa; los documentos requieren correcciones frecuentes. Tampoco adapta su estilo ni los formatos clínicos para hacer la información comprensible al equipo o al paciente.		**Cumple con las expectativas** Con supervisión, registra y comunica información clínica de forma oportuna y precisa; los documentos requieren correcciones mínimas. Adapta su estilo y los formatos clínicos para comunicar información de forma comprensible.		**Modelo de roles** Registra y comunica de forma independiente información clínica con claridad, oportunidad y precisión; los documentos requieren escasas o nulas correcciones. Adapta autónomamente su estilo y los formatos clínicos según el interlocutor (equipo, paciente, familia).

Procedimientos de la organización

1	2	3	4	5
Por debajo de las expectativas <aquí aparecen los estándares de desempeño>		**Cumple con las expectativas** <aquí aparecen los estándares de desempeño>		**Modelo de roles** <aquí aparecen los estándares de desempeño>

Eficiencia personal

1	2	3	4	5
Por debajo de las expectativas <aquí aparecen los estándares de desempeño>		**Cumple con las expectativas** <aquí aparecen los estándares de desempeño>		**Modelo de roles** <aquí aparecen los estándares de desempeño>

MÉTODO DE APO

PASOS A SEGUIR:

1. Establecer las metas de la organización.
2. Fijar metas por departamento.
3. Analizar las metas por departamento.
4. Definir los resultados esperados (establecer metas individuales).
5. Realizar revisiones de desempeño y medir los resultados.
6. Dar retroalimentación.

FEEDBACK PARA LA COMUNICACIÓN DE CRÍTICAS CONSTRUCTIVAS/RESULTADOS DE LAS EVALUACIONES

Es un instrumento de comunicación que consiste en suministrarle a una persona, información acerca del impacto que nos produce su conducta.

- Debe ser descriptivo sobre la conducta que se ha observado.
- No califica, no evalúa ni interpreta.
- Va dirigido a conductas observables y modificables.
- Es específico y concreto. No generaliza.
- Es directo, se dirige a la persona sin intermediarios.
- Se emite en primera persona, por lo tanto quien lo da asume la responsabilidad de hacerlo.
- Es oportuno y su emisión debe producirse lo más cercano posible al hecho o conducta observada.
- Se sugiere que vaya acompañado de los sentimientos que experimenta la persona que da el reflejo, en relación a la conducta observada.

Fuente: Requiz, M.C. (s.f.) Feeback Interpersonal

EJEMPLO:

“El lunes, durante el ingreso del paciente 210, registró de manera completa la historia clínica y explicó con claridad el procedimiento al familiar. Me sentí confiado al ver su habilidad para manejar los detalles del caso y comunicarse

Sin embargo, el miércoles en el pase de guardia omitió informar al colega entrante sobre el edema leve y las dudas del familiar sobre la medicación del paciente 215. Me sentí preocupado sobre esta omisión. Es necesario comunicar siempre todos los hallazgos relevantes."

Cuando se realiza un **cultivo**, no solamente se realiza un feedback, sino también se aportan sugerencias para que el individuo pueda mejorar su desempeño en futuras ocasiones.

Ejemplo: "Sugerencia: Incorpore estos hallazgos al final de su registro y coméntelos con el colega entrante antes de finalizar el pase de guardia."

SUGERENCIAS ADICIONALES PARA EL FEEDBACK

- El supervisor debe centrarse en reforzar logros y diagnosticar deficiencias mediante un lenguaje directo, específico y basado en datos objetivos.
- El trabajador debe participar activamente.
- Documentar advertencias sobre desempeño deficiente.

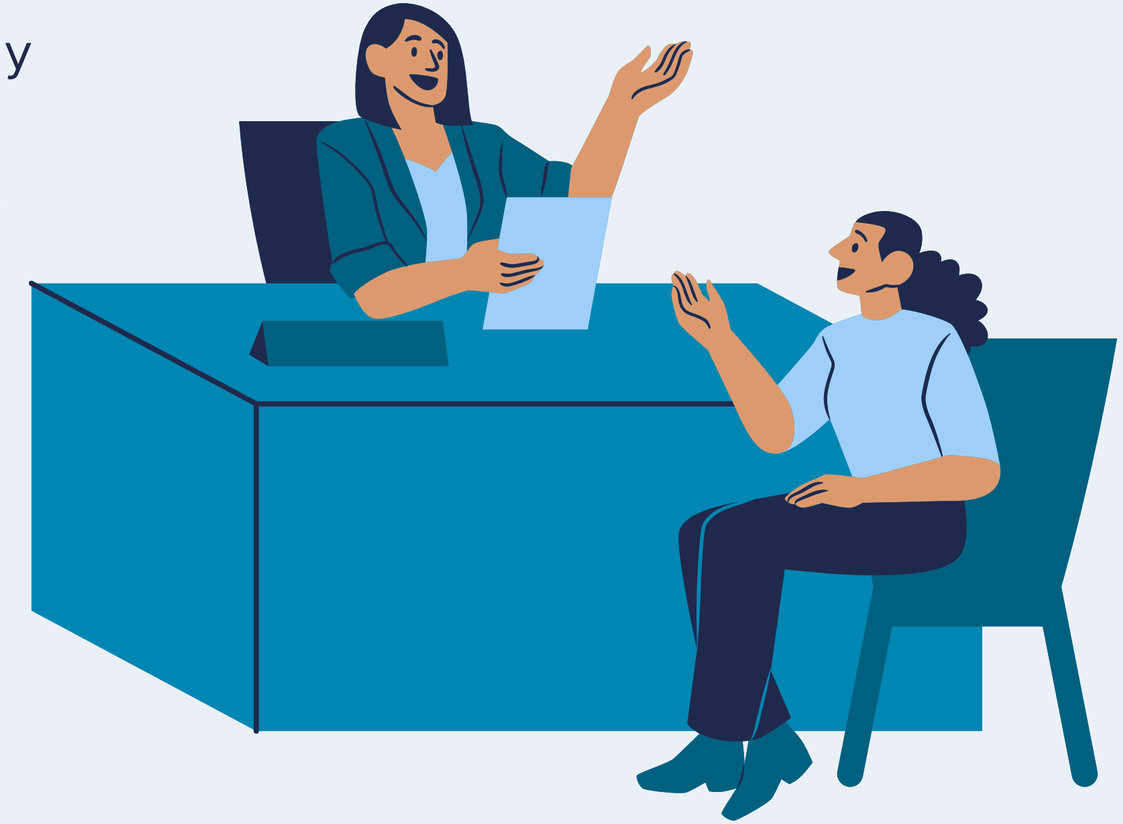

RECONOCIMIENTO

¿POR QUÉ ES IMPORTANTE?

Mejores niveles de servicio al cliente y compromiso organizacional.

Satisface necesidades humanas fundamentales como la estima y la autorrealización.

Refuerza positivamente las conductas deseadas, condicionando comportamientos alineados con los objetivos estratégicos.

Influencia significativa en la productividad y los resultados del negocio.

Fortalece la retención del talento.

RECOMENDACIONES

Integrar el reconocimiento en el ciclo de capacitación como refuerzo del aprendizaje	Establecer mecanismos formales para reconocer la finalización exitosa de programas formativos, la adquisición de nuevas competencias y la aplicación efectiva de los aprendizajes en el puesto de trabajo.
Vincular la evaluación del desempeño con oportunidades de reconocimiento sistemático	Diseñar procesos de evaluación que generen evidencia concreta y documentada del desempeño sobresaliente. Los resultados de estas evaluaciones deben alimentar directamente un programa de reconocimiento formal.
Capacitar a líderes y supervisores en cultura del reconocimiento y retroalimentación efectiva	Capacitar a mandos en reconocimiento como responsabilidad clave, para que sean capaces de identificar logros, dar feedback constructivo y reforzar conductas estratégicas.

RECOMENDACIONES

Diversificar las modalidades y fuentes de reconocimiento para abarcar la pluralidad de motivaciones

- RECONOCIMIENTO FORMAL VS. INFORMAL
- RECONOCIMIENTO INDIVIDUAL VS. GRUPAL
- RECONOCIMIENTO PÚBLICO VS. PRIVADO
- RECONOCIMIENTO ECONÓMICO VS. SIMBÓLICO
- RECONOCIMIENTO ENTRE PARES (HORIZONTAL)
- RECONOCIMIENTO ASCENDENTE
- PREMIOS CON CATÁLOGOS PERSONALIZABLES

RECOMENDACIONES

Incorporar el reconocimiento como contenido explícito en los procesos de inducción y socialización

Hacerle saber a los colaboradores qué comportamientos son valorados, cómo se comunica el reconocimiento, qué programas existen y cómo pueden participar.

Crear rituales y celebraciones que institucionalicen el reconocimiento en la cultura organizacional

Diseñar ceremonias periódicas, presenciales o virtuales, donde se celebre públicamente a los colaboradores y equipos destacados.

Establecer mecanismos de seguimiento y mejora continua del programa de reconocimiento

Aplicar encuestas periódicas para evaluar la percepción de los colaboradores sobre la calidad del reconocimiento.

Vincular el reconocimiento con oportunidades de desarrollo y crecimiento profesional

Asociar el reconocimiento sostenido o la obtención de reconocimientos de alto nivel con oportunidades de formación.

RECOMENDACIONES

Evaluar el impacto del reconocimiento en indicadores estratégicos de negocio y talento

Comunicar periódicamente estos resultados a la alta dirección para posicionar el reconocimiento como una inversión estratégica y no como un gasto discrecional, legitimando su continuidad y asignación presupuestaria.

Nuestra época se ha bautizado como la "Era del Talento"; es decir, el momento en que el capital y la tecnología ya no son suficientes para que una organización se mantenga vigente y sobreviva en el entorno globalizado de hoy, sino que ahora es indispensable contar con capacidad de innovación y talento humano (Mejía, et.al., 2006).

REFERENCIAS

Castellanos Robayo, J., Martínez Morales, S. J., & Posso López, M. A. (2021). Diseño de un programa de bienestar laboral para el personal de la Clínica los Rosales S.A en la Ciudad de Pereira 2021 - 2022 [Trabajo de grado de especialización, Universidad Católica de Pereira]. Repositorio Institucional Universidad Católica de Pereira,.

Cepeda Cepeda, S. C., Salguero Angarita, O. I., & Sánchez Gutiérrez, Y. E. (2015). Reconocimiento: Herramienta que refuerza el desempeño de los trabajadores de TNM Limited [Trabajo de investigación de especialización, Universidad Piloto de Colombia]. Repositorio Institucional Universidad Piloto de Colombia,.

Dessler, G. & Varela, R. (2011) *Administración de recursos humanos: Enfoque latinoaméricano* (5ta ed.) Pearson.

Díaz Pérez, M. (2000). ¿Qué puede ofrecerle el psicólogo a la empresa? Apuntes para un diálogo entre psicólogos y empresarios. Revista Cubana de Psicología, 17(2), 194-202.

GOintegro. (2016). La guía definitiva del reconocimiento: Tendencias, tecnología y mejores prácticas. GOintegro.

Joglar Lasa, N. (2014). Motivación y reconocimiento [Tesis de maestría, Universidad Panamericana]. Facultad de Filosofía y Ciencias Sociales, México.

Herzberg, F., Mausner, B., & Snyderman, B. (1959). The motivation to work (2nd ed.). New York: John Wiley & Sons.

Vega Batista, L. C. (2023). Plan de acción para la mejora del reconocimiento laboral en las generaciones X, Y, Z [Trabajo de fin de máster, Universidad de La Laguna]. Repositorio Institucional Universidad de La Laguna