Inhaltsverzeichnis

1 Einleitung: Das Rechnen vor dem Rechnen 3

1.1 Eine Beobachtung über mehrere Jahrzehnte 3

1.2 Das Gehör als mehrstufig analoger Verarbeiter 3

1.3 Tiere als Extremfall des Prinzips 5

1.4 Die strukturelle Ursache der Diskrepanz 5

1.5 Parallelen zur hybriden Photonik 6

1.6 Aufbau dieses Dokuments 6

1.7 ξ ist in der Physik kodiert: Kristalle, Cochlea und natürliche Signale 8

2 Gilt die Heisenbergsche Unschärfe fürs Hören? 10

2.1 Die Unschärferelation und ihre Voraussetzungen 10

2.2 Die Cochlea als aktives nichtlineares System 10

2.3 Phase-Locking: Frequenzinformation aus der Zeit 11

2.4 Das Gehör als Quantencomputer — eine präzise Analogie 11

2.5 Designprinzipien für technische Hörsysteme 12

2 Abschluss: Das trainierte Gehör als überlegene KI-Detektion 14

2.1 Warum technische Detektion strukturell im Nachteil ist 14

2.2 Was ein trainiertes Gehör erkennt 14

2.3 Training statt Vertrauen in technische Lösungen 15

2.4 Das trainierte Gehör als überlegener Detektor — auf Jahrzehnte 15

Dokument 170

Analoge Vorverarbeitung als Rechenprinzip

Das Gehör, die Cochlea und hybride photonische Systeme

Johann Pascher · März 2026

Kernthese: Die anhaltende Überlegenheit des biologischen Gehörs gegenüber digitalen Systemen in bestimmten Aufgaben (Cocktailpartyproblem, transiente Ereignisse, Quelltrennung) hat eine strukturelle Ursache: Das Gehör nutzt physikalische Relaxation als Rechenprinzip. Die Cochlea löst die Spektralzerlegung, weil ihre Mechanik so beschaffen ist — nicht weil etwas berechnet wird. Dasselbe Prinzip liegt Coherent Ising Machines und hybrider Photonik zugrunde. Dies eröffnet einen neuen Entwurfsraum für Audioverarbeitungssysteme.

1 Einleitung: Das Rechnen vor dem Rechnen

1.1 Eine Beobachtung über mehrere Jahrzehnte

Wer sich über Jahrzehnte mit der digitalen Analyse von Tonsignalen beschäftigt, stößt unweigerlich auf eine hartnäckige Diskrepanz: Die Fähigkeit eines Menschen — oder eines Tieres — Klänge in Bruchteilen einer Sekunde zu unterscheiden, einzuordnen, aus überlagerten Signalen herauszulösen und auf ihren Ursprung zurückzuführen, wird von digitalen Systemen trotz enormer Fortschritte in Rechenleistung und Datenmengen nicht vollständig erreicht.

Spracherkennung hat sich in den letzten Jahren dramatisch verbessert. Dennoch gibt es Bereiche, in denen das menschliche oder tierische Gehörsystem nach wie vor überlegen ist:

- Das Trennen gleichzeitiger Sprecher in einem lauten, diffusen Schallfeld (Cocktailpartyproblem)
- Das Identifizieren eines einzelnen Instruments im vollen Orchesterklang
- Das Erkennen kurzer transienter Ereignisse unterhalb der Takt-Auflösung digitaler Systeme
- Das Hören weit unterhalb von Signal-Rausch-Verhältnissen, bei denen digitale Verfahren versagen
- Die sofortige Quellenlokalisation im dreidimensionalen Raum aus zwei Ohrsignalen

Diese Arbeit argumentiert, dass die Ursache für diese Diskrepanz strukturell ist — nicht eine Frage besserer Algorithmen, größerer Trainingsmengen oder schnellerer Prozessoren. Das biologische Gehörsystem folgt einem grundlegend anderen Verarbeitungsprinzip: physikalische Relaxation als Rechenprinzip.

1.2 Das Gehör als mehrstufig analoger Verarbeiter

Das Gehör ist kein biologisches Mikrofon, dem ein neuronaler Computer nachgeschaltet ist. Es ist ein mehrstufiges analoges Verarbeitungssystem, das das Signal weit gehend strukturiert, bevor auch nur eine einzige Nervenzelle feuert. Jede Stufe nutzt Physik als Vorverarbeiter.

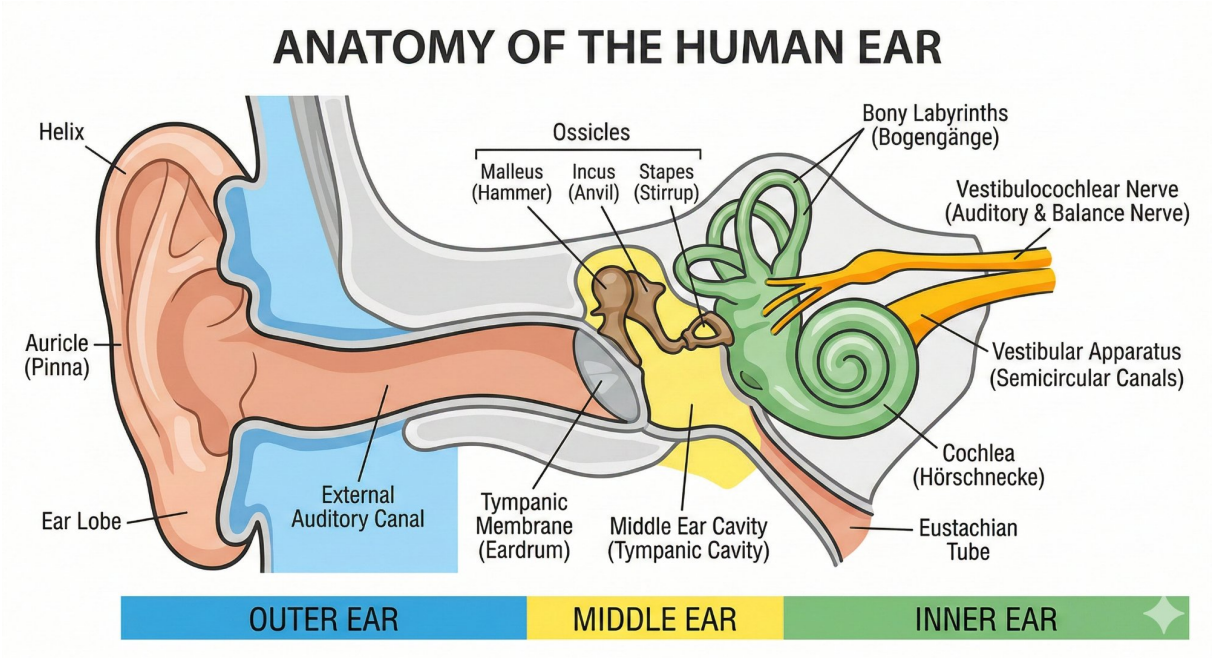

Anatomie des menschlichen Gehörs: Außenhelix, Gehörgang, Trommelfell, Gehörknöchelchen (Hammer, Amboss, Steigbügel), Cochlea (Hörschnecke) und vestibulokochleärer Nerv. Jede Stufe ist ein analoger Vorverarbeiter.

Ohrmuschel und äußerer Gehörgang

Die Geometrie der Ohrmuschel filtert eintreffende Schallwellen frequenz- und richtungsabhängig — passiv, ohne Energieverbrauch. Diese geometrische Filterung kodiert räumliche Information (Elevationswinkel, Vorder-Hinter-Unterscheidung) in das Amplitudenspektrum. Ein digitales System, das dieselbe Information gewinnen will, muss sie durch Kreuzkorrelation von Mikrofonsignalen berechnen. Die Ohrmuschel berechnet sie durch Physik.

Mittelohr

Das Mittelohr führt Impedanzanpassung zwischen Luft und Perilymphe durch und komprimiert den Dynamikbereich aktiv über den Stapediusreflex. Diese nichtlineare Kompression — schnell bei transienten Ereignissen, langsam bei kontinuierlichen Signalen — entspricht einem adaptiven analogen Kompander, der in Echtzeit auf Signalstatistik reagiert. Kein digitaler Algorithmus kann diese Funktion ohne Latenz replizieren.

Cochlea: mechanischer Fourier-Analysator

Die Basilarmembran der Cochlea ist ein ortsaufgelöster Resonator. Jeder Punkt entlang ihrer Länge schwingt bei einer anderen Frequenz: ca. 20 kHz an der Basis, ca. 20 Hz am Apex, kontinuierlich und logarithmisch abgestuft. Eine Schallwelle teilt sich ohne jeden Berechnungsschritt auf dieses Spektrum-Analysesystem auf — die Fourier-Zerlegung geschieht, weil die Mechanik des Systems so beschaffen ist.

Dies ist fundamental verschieden von der digitalen Fast-Fourier-Transformation: Die FFT ist ein Algorithmus, der sequentiell auf gespeicherten Abtastwerten operiert und eine Mindestfensterlänge benötigt. Die Cochlea analysiert kontinuierlich, in Echtzeit,

ohne Fenster, ohne Takt.

Äußere Haarzellen: aktive Rückkopplung

Das entscheidende Merkmal, das die cochleäre Auflösung weit über das passive mechanische Limit treibt, sind die äußeren Haarzellen. Sie sind elektromechanisch aktiv: das Membranprotein Prestin kontrahiert und expandiert in Abhängigkeit vom elektrischen Potential und verstärkt selektiv die mechanische Schwingung der Basilarmembran durch positive Rückkopplung. Das Gehör enthält einen biologischen analogen Rückkopplungsverstärker mit frequenzselektiver Verstärkung — auf jedem Frequenzkanal gleichzeitig.

Das Ergebnis: Das Signal, das die inneren Haarzellen erreicht und in neuronale Impulse umgewandelt wird, ist bereits spektral analysiert, logarithmisch komprimiert, räumlich kodiert und nichtlinear gefiltert. Die Verarbeitungszeit beträgt weniger als 10 Millisekunden. Das Gehirn empfängt keine Rohdaten — es empfängt eine bereits strukturierte Repräsentation der akustischen Szene.

1.3 Tiere als Extremfall des Prinzips

Bei manchen Tierarten wird das Prinzip in seiner reinsten Form sichtbar. Fledermäuse lösen durch Echolokation räumliche Rekonstruktionsprobleme in Millisekunden, die ein digitales System auf der Basis von Rechenleistung und Gehirngröße dieser Tiere nie lösen könnte. Delfine analysieren Ultraschallreflexe so präzise, dass sie Objekte hinter Hindernissen orten und Materialien unterscheiden können. Das Nervensystem dieser Tiere ist dafür nicht groß genug — wenn man annimmt, dass Rechnen dasselbe bedeutet wie in einem digitalen Computer.

> *Die Physik rechnet. Das Nervensystem interpretiert.*

1.4 Die strukturelle Ursache der Diskrepanz

Die anhältende Überlegenheit des biologischen Gehörs in bestimmten Aufgaben ist kein Trainings- oder Datenproblem. Sie hat eine strukturelle Ursache, die sich auf drei Ebenen formulieren lässt:

Ebene 1: Vorverarbeitung durch Physik. Das biologische System löst einen wesentlichen Teil des Verarbeitungsproblems durch den physikalischen Aufbau des Sensors — nicht durch Algorithmen. Die digitale Audiotechnik trennt Sensor (möglichst linear) und Verarbeitung (alles folgt danach numerisch). Diese Trennung verschenkt das Rechenpotenzial des physikalischen Systems.

Ebene 2: Zeitkontinuät. Digitale Systeme arbeiten mit abgetasteten, gespeicherten, dann verarbeiteten Frames. Zwischen Aufnahme und Analyse liegt immer eine Fensterlatenz. Das biologische System arbeitet kontinuierlich: die Basilarmembran reagiert auf Signale, die kürzer sind als jeder sinnvolle digitale Frame.

Ebene 3: Skalierte Komplexität. Das Cocktailpartyproblem ist für digitale Systeme nach wie vor anspruchsvoll. Das menschliche Gehör löst es mühelos, weil die Quelltrennung bereits in der physikalischen Vorverarbeitung beginnt: räumliche

Filterung durch Ohrmuschel, interaurale Zeitdifferenzen, harmonische Struktur von Stimmen. Das digitale System muss diese physikalische Information nachträglich rekonstruieren.

1.5 Parallelen zur hybriden Photonik

Die in den letzten Jahren aufkommenden hybriden photonischen Rechensysteme — insbesondere die Coherent Ising Machine (CIM) — verfolgen dasselbe Grundprinzip auf einem anderen physikalischen Substrat.

In einem CIM werden kombinatorische Optimierungsprobleme als Ising-Hamiltonian kodiert. Optische parametrische Oszillatoren nehmen Phasenzustände (0° oder 180°) an, die den Spin-Zuständen ±1 des Ising-Modells entsprechen. Das System relaxiert physikalisch in ein Energieminimum — das ist die Lösung des Optimierungsproblems. Ein digitaler Computer überprüft anschließend das Ergebnis.

Cochlea / Gehör	CIM / Hybride Photonik
Mechanische Resonanz der Basilarmembran	Optische Resonatoren, parametrische Oszillatoren
Frequenztrennung durch Geometrie	Problemkodierung durch Phasenkopplung
Analog, massiv parallel, kein Takt	Analog, massiv parallel, Lichtgeschwindigkeit
Äußere Haarzellen: aktive Rückkopplung	Phasen-sensitiver Verstärker, Feedbackschleife
Haarzellen: Analog → Nervenimpuls	Messung: Analog → binär (0°/180°)
Gehirn verarbeitet vorstrukturierte Information	Digitaler Computer liest relaxierten Zustand

Strukturelle Analogie zwischen biologischem Gehörsystem und CIM.

Das gemeinsame Prinzip: Ein physikalisches System mit geeigneter innerer Struktur relaxiert in einen Zustand, der ein hartes analytisches oder kombinatorisches Problem löst. Die Verarbeitung ist die Physik — nicht eine Berechnung, die danach auf physikalischen Messdaten läuft. Die Cochlea löst kontinuierliche Spektralzerlegung durch mechanische Resonanz. Die CIM löst NP-schwere Ising-Probleme durch optische Phasenrelaxation. Beide sind hybride Systeme: das analoge Substrat übernimmt den rechnerisch teuren Teil, ein digitales System übernimmt Kodierung, Dekodierung und sequentielle Logik.

1.6 Aufbau dieses Dokuments

Das vorliegende Dokument entwickelt diese Analogien in mehreren Richtungen und arbeitet heraus, was daraus für den Entwurf künftiger Audioverarbeitungssysteme folgt.

Kapitel 2: Die Cochlea als Informationssystem. Mechanische Eigenschaften, aktive Verstärkung, logarithmische Skalierung, zeitliche Auflösung.

Kapitel 3: Strukturelle Grenzen digitaler Audioanalyse. Wo und warum digitale Systeme an Grenzen stoßen, die nicht durch mehr Rechenleistung überwunden werden können.

Kapitel 4: Hybride photonische Rechensysteme. Coherent Ising Machines, neuronale photonische Netze und ihre strukturelle Verwandtschaft mit dem biologischen Gehörsystem.

Kapitel 5: Ausblick — Architekturen für analoge Audiokognition. Analog-vorverarbeitende Sensoren, neuromorphe Cochlea-Chips, photonisch-neuronale Hybridsysteme für Echtzeit-Audiokognition.

1.7 ξ ist in der Physik kodiert: Kristalle, Cochlea und natürliche Signale

Die vorangegangenen Abschnitte beschrieben die Cochlea als physikalischen Vorverarbeiter. Es gibt eine tiefere Ebene: Die relevante Mathematik ist nicht in Algorithmen kodiert — sie ist in der Physik selbst kodiert. Das gilt für Kristalle ebenso wie für die Basilarmembran, und in der T0-Theorie hat beides denselben Ursprung: den geometrischen Parameter ξ.

Kristalle: Die Geometrie ist die Lösung

Ein Kristall löst kein Eigenwertproblem — er ist die Lösung. Bandstruktur, Phononen, dielektrische Funktion entstehen dadurch, dass das periodische Gitter Wellen nach Maßgabe seiner Geometrie in Eigenmoden zerlegt. Kein Algorithmus rechnet — die Physik propagiert.

Die Gitterkonstante ist durch atomare Radien und Bindungslängen bestimmt, die auf der atomaren Längenskala a_0 liegen. In T0 ist diese Skala die Stufe ξ^7 der ξ-Potenzleiter:

$$a_0 \approx \xi^{-6,326} \cdot \square_P \; R_\infty \approx \xi^{6,956} \cdot E_P$$

Größe	Wert	ξ-Exponent	Bedeutung
Bohr-Radius a_0	0,0529 nm	$\xi^{-6,326}$	Atomskala / atomic scale
NaCl-Gitterkonstante	0,282 nm	$\xi^{-6,514}$	Ionenkristall / ionic crystal
Si-Gitterkonstante	0,543 nm	$\xi^{-6,587}$	Halbleiter / semiconductor
Rydberg R_∞	**13,598 eV**	**$\xi^{+6,956}$**	**Atomenergie / Cochlea-Skala**

Alle atomaren Längenskalen und Gitterkonstanten liegen auf Stufe $|\xi^7|$ der ξ-Leiter.

Die Cochlea als biologischer ξ^7-Resonator

Die Basilarmembran besteht aus Kollagen, Proteoglykanen und Wasser. Der Elastizitätsmodul dieses Gewebes entstammt den chemischen Bindungen zwischen Molekülen — also der molekularen Skala, der ξ^7-Stufe. Die Steifigkeit an Position x entlang der Cochlea:

$$k(x) \sim E \cdot t(x)^3 \;/\; w(x) \Rightarrow f(x) \propto \sqrt{k(x)/\rho}$$

Der Elastizitätsmodul E ist durch chemische Bindungsenergien bestimmt. Chemische Bindungsenergien sind Vielfache von R_∞ (Dok. 169). R_∞ liegt auf Stufe ξ^7. Die Cochlea ist ein ξ^7-System, das ξ^7-Frequenzen analysiert. Die Geometrie ist biologisch optimiert, die Skala ist durch ξ vorgegeben — wie bei Kristallen.

Die Greenwood-Abbildung als ξ-Leiter in biologischer Materie

Die tonotope Abbildung der Cochlea folgt der Greenwood-Funktion $f(x) = A \cdot 10^{a \cdot x}$ mit $a = 0{,}06\ \mathrm{mm}^{-1}$: eine Oktave entspricht $\Delta x \approx 5$ mm. Der gesamte Hörbereich von 10 Okaven entspricht auf der ξ-Leiter:

$$10 \times \log_{\xi}(2) = 10 \times (-0{,}0777) \approx -0{,}78\ \xi\text{-Stufen}$$

Die logarithmische Struktur der Greenwood-Abbildung ist die logarithmische Struktur der ξ-Leiter — physikalisch realisiert in biologischem Gewebe.

1/f-Rauschen, ξ-Leiter und optimale Kodierung

Natürliche Schallsignale haben ein 1/f-Spektrum (rosa Rauschen): pro Oktave wird dieselbe Energie abgestrahlt. Das ist die statistische Signatur selbstähnlicher physikalischer Prozesse (Sprache, Musik, Umgebungsgeräusche). Die ξ-Leiter ist logarithmisch äquidistant: jeder Schritt multipliziert die Energie mit $\xi^{-1} = 7500$. Die ξ-Leiter hat damit dieselbe Struktur wie rosa Rauschen. Die Cochlea ist optimal für Signale mit ξ-Leiter-Statistik — weil sie selbst eine Realisierung der ξ^7-Stufe ist.

Drei Ebenen der ξ-Kodierung

Ebene	Kristall	Cochlea
Materielle Basis	Ionenbindung, $a_0 \sim \xi^{-63}$	Kollagenbindung, E-Modul aus chem. Bindungen
ξ-Stufe	Gitterkonstante $\sim \xi^{-65}$	Membransteifigkeit $\sim \xi^7$
Rechenprinzip	Wellenpropagation im Potential	Mechanische Resonanz entlang Membran
Ergebnis	Bandstruktur, Phononenmoden	Tonotope Frequenzabbildung
Was berechnet wird	Nichts — Physik propagiert	Nichts — Mechanik relaxiert

Das Grundprinzip in T0-Sprache: ξ = 4/30 000 ist das geometrische Packungsdefizit des 3D-Gitters, aus dem alle Fundamentalkonstanten folgen. Kristallgitter, Bohr-Radius, Rydberg-Energie, Elastizitätsmodul biologischen Gewebes, Cochleafrequenzen — alle liegen auf der ξ^7-Stufe. Jedes physikalische System auf dieser Stufe rechnet automatisch auf der atomaren Skala — durch seine bloße Existenz.

Mathematik ist in ξ-Geometrie kodiert. Physik realisiert diese Geometrie in Materie. Rechnen ist Propagation.

Zentrale These: Die nächste qualitative Verbesserung in der maschinellen Hörverarbeitung wird nicht durch größere neuronale Netze kommen, sondern durch eine Rückkehr zum Prinzip, das die Natur seit Hunderten von Millionen Jahren nutzt — Physik als Vorverarbeiter, Digitaltechnik als Interpreter.

2 Gilt die Heisenbergsche Unschärfe fürs Hören?

Kernaussage: Die akustische Zeit-Frequenz-Unschärferelation $\Delta t \cdot \Delta f \geq 1/4\pi$ gilt für passive lineare Systeme. Die Cochlea ist keines davon. Als aktives, nichtlineares, kohärentes Wellensystem unterschreitet sie die effektive Unschärfe — strukturell analog zu gequetschtem Licht in der Quantenoptik. Das Gehör realisiert kein Quantencomputing im technischen Sinne, aber dasselbe Verarbeitungsprinzip: kohärente aktive Wellenphysik ohne die Einschränkungen passiver klassischer Systeme.

2.1 Die Unschärferelation und ihre Voraussetzungen

Die Zeit-Frequenz-Unschärferelation $\Delta t \cdot \Delta f \geq 1/4\pi$ ist kein experimentelles Ergebnis — sie ist ein mathematisches Theorem, eine direkte Konsequenz der Fourier-Analyse für quadratisch integrierbare Funktionen. Sie gilt für jedes passive lineare System, das ein Wellenfeld misst.

Ein Mikrofon ist passiv und linear — es misst Druckschwankungen, ohne in das Schallfeld einzugreifen. Eine digitale FFT ist eine lineare Transformation über einem endlichen Fenster. Für das System Mikrofon + FFT gilt die Unschärfe hart. Die Cochlea ist weder passiv noch linear.

2.2 Die Cochlea als aktives nichtlineares System

Energieinjektion durch äußere Haarzellen

Die äußeren Haarzellen injizieren mechanische Energie in das Schwingungssystem der Basilarmembran. Das Membranprotein Prestin ändert die Zellänge in Abhängigkeit vom Membranpotential, mit Frequenzen bis zu 70 kHz. Dies ist kein passiver Messprozess — es ist ein aktiver Eingriff in das Signal. Das System ist kein Beobachter des Schallfeldes. Es verändert das Schallfeld, das es analysiert.

Gequetschtes Licht als strukturelle Analogie

In der Quantenoptik gilt für Amplitude und Phase eines Lichtfeldes: $\Delta X_1 \cdot \Delta X_2 \geq 1/4$. Gequetschtes Licht reduziert ΔX_1 unter das Vakuumlimit, indem es ΔX_2 entsprechend vergrößert. Dies verletzt die Unschärfe nicht — es zeigt, dass das Produkt ein Minimum ist, keine symmetrische Schranke. Das System kann asymmetrisch optimiert werden, wenn es aktiv kontrolliert wird.

Die äußeren Haarzellen tun dasselbe akustisch: Sie drücken die Frequenzunschärfe Δf unter das passive Limit, indem sie die Frequenzauflösung durch positive Rückkopplung schärfen. Der Preis ist Energieverbrauch — nicht der Verlust von Zeitauflösung.

Eigenschaft	FFT (passiv, digital)	Cochlea (aktiv, analog)
Mechanismus	Lineare Transformation über Fenster	Physikalische Resonanz, kontinuierlich

Eigenschaft	FFT (passiv, digital)	Cochlea (aktiv, analog)
Zeitfenster	Diskret, endlich, explizit	Keines — Resonanz läuft ständig
Frequenzauflösung	$\Delta f \geq 1/T_{Fenster}$	Güte Q des Resonators, aktiv erhöht
Zeitauflösung	$\Delta t = 1/f_s$ (Abtastrate)	Onset-Detektion, unabh. von Frequenzanalyse
Phaseninformation	Nach FFT verloren	Im Spike-Timing erhalten (Phase-Locking)
Unschärfe	$\Delta t \cdot \Delta f \geq 1/4\pi$ (hart)	Effektiv unterschritten durch aktive Rückkopplung

Das Gehör unterschreitet die Unschärfe nicht, indem es die Mathematik bricht — sondern indem es ein anderes physikalisches System ist.

2.3 Phase-Locking: Frequenzinformation aus der Zeit

Das Gehör nutzt zwei grundlegend verschiedene Mechanismen parallel:
Ortscodierung (place coding): Welche Nervenfaser feuert, codiert die Frequenz durch den Ort der Basilarmembran-Erregung — Breitband, begrenzte Auflösung.
Zeitcodierung (temporal coding): Hörnervenfasern feuern bevorzugt zu einem bestimmten Zeitpunkt im Schwingungszyklus (Phase-Locking, bis ca. 4 kHz). Das Gehirn analysiert die Zeitintervalle zwischen Spikes — die Periodenstruktur des Signals ist im neuronalen Code erhalten. Die Frequenzauflösung durch Zeitcodierung übersteigt die durch Ortscodierung bei tiefen Frequenzen um mehr als eine Größenordnung.

> *Die FFT kollabiert das Signal in ein Spektrum — danach ist die Phaseninformation weg. Die Cochlea kollabiert nicht. Sie erhält die zeitliche Feinstruktur parallel zur Frequenzinformation, weil beide auf verschiedenen physikalischen Mechanismen beruhen — nicht auf demselben mathematischen Kompromiss.*

2.4 Das Gehör als Quantencomputer — eine präzise Analogie

Provokative These: Ein Quantencomputer befindet sich nicht im Gehirn — er befindet sich im Gehör. Diese Aussage ist als Analogie zu verstehen, nicht als ontologische Behauptung über Quantenzustände in biologischer Materie. Sie ist jedoch strukturell präziser als sie zunächst aussieht.

Prinzip	Quantencomputer	Cochlea / Gehör
Superposition	Qubit in Überlagerung $\|0\rangle + \|1\rangle$	Alle Frequenzkanäle gleichzeitig aktiv
Kohärenz	Phasenbeziehungen zwischen Qubits erhalten	Phase-Locking: Phasenstruktur im Spike-Timing

Prinzip	Quantencomputer	Cochlea / Gehör
Aktive Kontrolle	Fehlerkorrektur, Quantengatter	Äußere Haarzellen: freq.selektive Rückkopplung
Nichtlinearität	Quantengatter nichtlinear, Messung kollabiert	Analog → Spike: Schwellenwertoperation
Unschärfe	Heisenberg, aktiv gemanagt (Squeezed states)	Akust. Unschärfe effektiv unterschritten
Messung	Kollaps auf Eigenzustand	Mechanik → Rezeptorpotential → Spike

Was die Analogie bedeutet: Das Gehör realisiert dasselbe Verarbeitungsprinzip wie ein Quantencomputer: kohärente Wellenphysik mit aktiver Kontrolle. Es ist nicht durch die Grenzen passiver klassischer Systeme beschränkt. Ein Quantencomputer ist leistungsfähiger als ein klassischer Computer nicht weil er schneller ist, sondern weil er ein anderes Berechnungsprinzip realisiert. Das Gehör ist leistungsfähiger als Mikrofon + FFT aus demselben Grund.

2.5 Designprinzipien für technische Hörsysteme

Aus dieser Analyse folgen fünf konkrete Designprinzipien:

Prinzip 1: Aktive Resonatoren statt passiver Filter. Frequenzauflösung muss durch Resonanzgüte entstehen, nicht durch Fensterlänge. Aktive Rückkopplungsresonatoren, keine FIR/IIR-Filter.

Prinzip 2: Zeitcodierung parallel zu Ortscodierung. Die zeitliche Feinstruktur des Signals muss parallel zur Frequenzinformation erhalten bleiben. Spike-Timing-basierte Repräsentationen sind fundamentaler als Spektrogramme.

Prinzip 3: Nichtlinearität als Feature. Kompression und Nichtlinearität der Cochlea sind keine Artefakte. Sie ermöglichen simultane Verarbeitung großer Dynamikbereiche.

Prinzip 4: Kontinuierliche Verarbeitung ohne Frames. Fensterbasierte Analyse ist eine Notlösung des digitalen Paradigmas. Die Zielarchitektur ist asynchron und kausal — kein Frame, keine Latenz.

Prinzip 5: Hybride Architektur. Analoges Wellenverarbeitungssystem + digitales Interpretationssystem. Die Grenze liegt dort, wo die Physik endet und die Symbolverarbeitung beginnt.

Ein Quantencomputer befindet sich nicht im Gehirn.
Er befindet sich im Gehör.

Nicht weil dort Quantenmechanik herrscht,
sondern weil dasselbe Verarbeitungsprinzip realisiert ist:
Kohärente aktive Wellenphysik überwindet
die Grenzen passiver klassischer Systeme.

2 Abschluss: Das trainierte Gehör als überlegene KI-Detektion

Die vorangegangenen Abschnitte haben gezeigt, dass das Gehör ein physikalisches Verarbeitungssystem ist, das auf der ξ^7-Stufe der T0-Geometrie operiert — jenseits der Grenzen passiver mathematischer Analyse, jenseits der Heisenbergschen Unschärfe für lineare Systeme. Daraus folgt eine praktische Schlussfolgerung, die in der aktuellen Debatte über KI-generierte Medien kaum gehört wird:

> Wir wären gut bedient, unsere physikalischen Fähigkeiten zu trainieren statt ausschließlich auf technische Lösungen zu setzen. Ein trainiertes menschliches Gehör wird KI-generierte Fakes für Jahrzehnte erkennen können — solange wir es trainieren.

2.1 Warum technische Detektion strukturell im Nachteil ist

KI-generierte Audio- und Videofakes werden mit denselben mathematischen Werkzeugen erzeugt, mit denen digitale Detektionssysteme sie erkennen sollen: neuronale Netze, Fourier-Analyse, statistische Mustererkennung. Das ist ein strukturelles Problem: Der Angreifer und der Verteidiger operieren auf derselben Schicht — der digitalen, mathematischen, symbolverarbeitenden Schicht.

Dies erzeugt ein Rüstungsrennen, das der Angreifer strukturell gewinnt: Eine neue Generatorarchitektur macht den alten Detektor wertlos. Der Detektor wird nachgerüstet. Der Generator wird verbessert. Die Zeitverzögerung zwischen Angriff und Detektion wächst mit der Komplexität des Systems.

> Das menschliche Gehör operiert auf einer anderen Schicht: der physikalischen, subatomaren, ξ^7-kodierten Schicht. KI-Generatoren erzeugen Signale in der digitalen Domäne. Die physikalischen Signaturen echter Stimmen, echter Räume, echter Instrumente entstehen durch mechanische Prozesse auf der atomaren Skala — und diese Signaturen sind in der digitalen Domäne nicht vollständig reproduzierbar.

2.2 Was ein trainiertes Gehör erkennt

Ein Stimmklang entsteht durch Vibration der Stimmlippen, Resonanz des Vokaltrakt-Rohrs, Abstrahlung durch Lippen und Nase. Jeder dieser Prozesse ist mechanisch, nichtlinear, von Körperbau und Tagesform abhängig. Die akustische Signatur einer echten Stimme trägt die Fingerabdrücke dieser Mechanik:

- Mikrofluktuationen in Grundfrequenz und Amplitude (Jitter, Shimmer) — chaotisch, nicht reproduzierbar, aus Atemstrom und Muskelspannung
- Raumakustische Faltung: Reflexionen, Diffusion, Absorptionsmuster des physischen Raums, in dem gesprochen wurde
- Artikulatorische Koartikulation: Übergänge zwischen Lauten entstehen durch Trägheit und Elastizität von Zunge, Lippen, Gaumen

- Atemgeräusch-Textur: turbulente Strömung in Kehle und Mund, jedes Mal einzigartig
- Subharmonische und Rauschwellenanteile aus echten Stimmlippen-Schließungsimpulsen

KI-Generatoren lernen die statistischen Mittelwerte dieser Merkmale aus Trainingsdaten. Sie erzeugen wahrscheinliche Signale — aber keine physikalisch generierten. Die Abwesenheit echter Mechanik hinterlässt systematische Spuren: zu reguläre Jitter-Verteilungen, fehlende Raumakustik-Konsistenz, untypische Koartikulationsmuster, überglättete Amplituenhüllkurven.

Ein Laie hört: „Das klingt irgendwie komisch." Ein trainiertes Gehör hört: „Der Atemdruck-Verlauf stimmt nicht mit dem Satzrhythmus überein." Das ist kein mystisches Talent — es ist physikalisches Mustererkennen auf der richtigen Schicht.

2.3 Training statt Vertrauen in technische Lösungen

Die Kontrolle von Videos und Audioaufnahmen auf KI-Fakes stützt sich heute überwiegend auf automatische Detektionssysteme. Das ist aus denselben Gründen problematisch wie digitale Audioanalyse gegenüber physikalischer Cochlea-Verarbeitung: Die technische Lösung operiert auf der falschen Schicht.

Ansatz	Schicht	Rüstungsrennen?	Zeitlicher Vorteil
Automatischer KI-Detektor	Digital / mathematisch	Ja — Generator gewinnt strukturell	Monatelange Verzögerung
Trainiertes menschliches Gehör	Physikalisch / ξ^7-kodiert	Nein — andere Schicht, nicht angreifbar	Sofort, jahrzehntelang stabil
Kombiniert: Gehör + Detektor	Beide Schichten	Teils — physikalische Schicht unveränderlich	Optimal

Vergleich der Ansätze zur Detektion von KI-generierten Fakes.

Was folgt daraus? Training. Nicht mehr Technik, sondern mehr Bewusstsein für das, was das Gehör kann und wie man es schärft. Radiojournalisten und Tonmeister entwickeln dieses Gehör im Berufsalltag. Es ist kein Geheimnis, wie: Aktives Hören, bewusstes Vergleichen echter und synthetischer Stimmen, Analyse von Raumakustik, Arbeit mit unbearbeitetem Material.

2.4 Das trainierte Gehör als überlegener Detektor — auf Jahrzehnte

KI-Generatoren werden besser. Aber sie werden besser in der digitalen Domäne: sie nähern sich statistisch besser an echte Stimmen an. Sie werden nicht besser darin, echte Mechanik zu simulieren — weil echte Mechanik nicht digital ist. Die Stimmlippen-Turbulenz, die Raumimpulsantwort, der Atemdruck-Verlauf: diese entstehen in der physikalischen Welt, auf der ξ^7-Skala, und kein Generator, der in der

digitalen Domäne operiert, kann sie vollständig reproduzieren.

Das trainierte Gehör erkennt diese fehlende Physik. Nicht weil es besser rechnet — sondern weil es selbst physikalisch ist. Es ist ein ξ^7-System, das ξ^7-Signaturen erkennt. Kein digitales System kann diese Ebene angreifen, weil es auf einer anderen Ebene operiert.

Schlussfolgerung: Wir verfügen bereits über den überlegenen KI-Detektor — er sitzt zwischen unseren Ohren. Er operiert auf der physikalischen Schicht, ist nicht durch digitale Gegenmassnahmen angreifbar, arbeitet in Echtzeit ohne Latenz, und wird durch Training besser, nicht durch Rechenpower.

Die Frage ist nicht, ob wir der Technologie vertrauen sollen. Die Frage ist, warum wir aufgehört haben, unserem eigenen Gehör zu vertrauen.

Das menschliche Gehör ist ein physikalischer Quantenprozessor auf der ξ^7-Skala der T0-Geometrie. Es arbeitet jenseits der Heisenbergschen Unschärfe passiver Systeme, jenseits der Frame-Grenzen digitaler Abtastung, jenseits der Reichweite digitaler Fälschungen. Trainieren wir es.