Inhaltsverzeichnis

1 Das Gehör rechnet, bevor das Gehirn denkt . . . 3

1.1 Eine lang bekannte, wenig beachtete Diskrepanz . . . 3

1.2 Was das Gehör macht, bevor das Gehirn eingreift . . . 3

1.3 Das Gehör und die Grenzen der Signaltheorie . . . 4

1.4 Tiere als lebender Beweis . . . 5

2 Physik ist in Materie kodiert: Kristalle, Cochlea und natürliche Signale . . . 6

2.1 Kristalle rechnen durch ihre Geometrie . . . 6

2.2 Die Cochlea und die logarithmische Skala der Natur . . . 6

2.3 Hybride photonische Systeme: dasselbe Prinzip in der Technik . . . 6

3 Das trainierte Gehör als überlegener KI-Detektor . . . 8

3.1 Das strukturelle Problem automatischer Detektion . . . 8

3.2 Was echte Stimmen von KI-Stimmen unterscheidet . . . 8

3.3 Warum der Vorteil auf Jahrzehnte stabil bleibt . . . 8

3.4 Training: konkret und möglich . . . 9

Dokument 170b

Das Gehör als physikalischer Vorverarbeiter

Und warum ein trainiertes Gehör KI-Fakes erkennt — auf Jahrzehnte

Johann Pascher · März 2026

Spracherkennung und KI-Audiogenerierung haben enorme Fortschritte gemacht. Dennoch übertrifft das menschliche Gehör digitale Systeme in bestimmten Aufgaben nach wie vor. Das hat eine strukturelle Ursache: Das Gehör ist kein biologisches Mikrofon — es ist ein physikalischer Rechner, der Schall verarbeitet, bevor das Gehirn auch nur eine einzige bewusste Operation durchführt. Und ein trainiertes Gehör erkennt KI-generierte Fakes auf einer Ebene, die kein digitaler Generator je vollständig erreichen kann.

1 Das Gehör rechnet, bevor das Gehirn denkt

1.1 Eine lang bekannte, wenig beachtete Diskrepanz

Wer sich über Jahrzehnte mit Tonsignalen beschäftigt, begegnet einer hartnäckigen Beobachtung: Menschen unterscheiden Klänge, Stimmen und Musikinstrumente in Bruchteilen einer Sekunde — aus überlagerten Signalen, bei schlechtem Signal-Rausch-Verhältnis, in lärmiger Umgebung. Digitale Systeme tun sich damit nach wie vor schwer, obwohl sie mit gewaltiger Rechenleistung arbeiten.

Konkret bleibt das menschliche Gehör überlegen bei:

- Trennung gleichzeitiger Sprecher in einem lauten Raum (Cocktailpartyproblem)
- Identifikation eines einzelnen Instruments im vollen Orchesterklang
- Erkennung kurzer, transienter Klangereignisse unter 20 Millisekunden
- Hören weit unterhalb von Rauschpegeln, bei denen digitale Verfahren versagen
- Sofortige Stimmidentifikation selbst bei stark verrauschtem Signal

> Die Ursache ist nicht, dass digitale Systeme noch nicht leistungsfähig genug sind. Die Ursache ist strukturell: Das Gehör und digitale Systeme verarbeiten Schall auf grundlegend verschiedenen Ebenen.

1.2 Was das Gehör macht, bevor das Gehirn eingreift

Das Gehör ist keine passive Aufnahmevorrichtung. Es ist eine mehrstufige analoge Verarbeitungsanlage, die das Schallsignal in weniger als zehn Millisekunden vollständig vorverarbeitet — ohne Takt, ohne Speicher, ohne Digitalisierung.

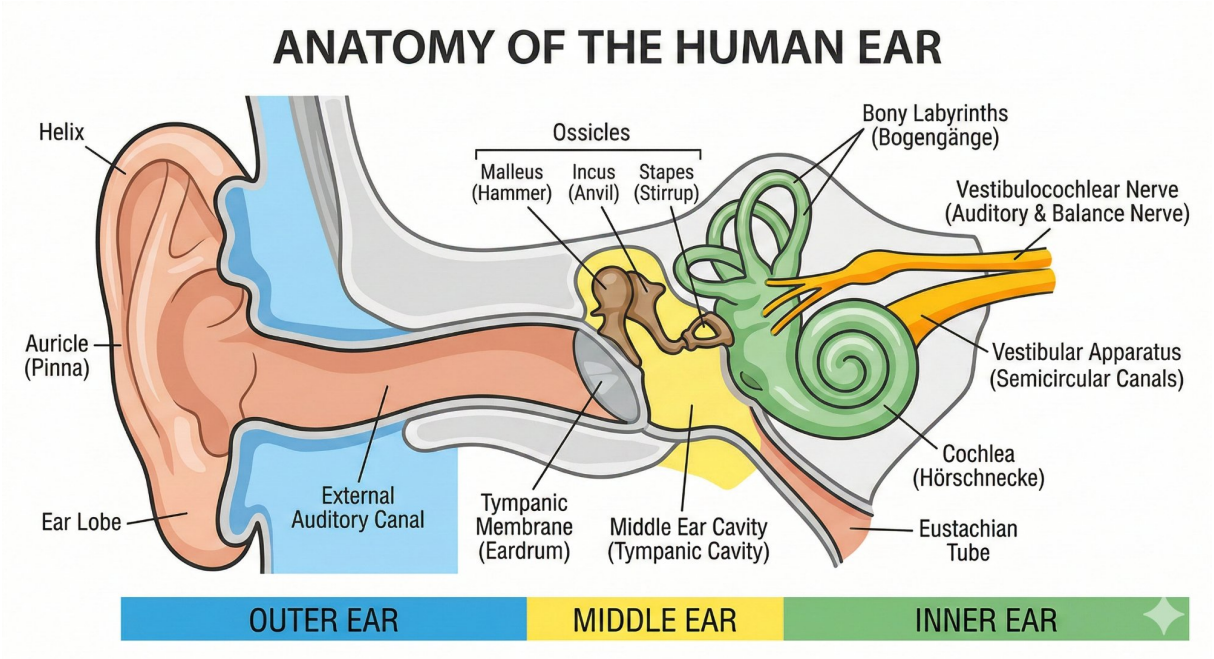

Anatomie des menschlichen Gehörs. Jede Stufe — Ohrmuschel, Gehörgang, Trommelfell, Gehörknöchelchen, Cochlea — ist ein analoger Vorverarbeiter.

Ohrmuschel: Rechnen durch Form

Die Geometrie der Ohrmuschel filtert Schall frequenz- und richtungsabhängig — passiv, ohne Energie. Sie kodiert räumliche Information in das Frequenzspektrum. Ein Mikrofon kann das nicht. Eine Software kann es nachrechnen, braucht dafür aber mehrere Mikrofone und erhebliche Verarbeitungszeit.

Mittelohr: Anpassung und Schutz

Die drei Gehörknöchelchen (Hammer, Amboss, Steigbügel) passen den Schallwiderstand zwischen Luft und Innenohrflüssigkeit an — und dämpfen bei zu lauten Signalen automatisch, noch bevor das Trommelfell Schaden nehmen kann.

Cochlea: Der mechanische Frequenzanalysator

Die Hörschnecke enthält die Basilarmembran: ein spiralförmiges Band, das an verschiedenen Stellen auf verschiedene Frequenzen anspricht. Hohe Töne (bis 20 kHz) erregen den Eingang, tiefe Töne (ab 20 Hz) das Ende. Die Schallwelle zerlegt sich ohne jeden Rechenvorgang in ihr Frequenzspektrum — weil die Mechanik des Systems so gebaut ist.

Äußere Haarzellen: Aktive Verstärkung und Schärfung

Das Entscheidende: Die Cochlea ist kein passives System. Die äußeren Haarzellen verstärken aktiv bestimmte Frequenzen durch mechanische Rückkopplung. Sie fungieren als biologischer analoger Verstärker mit automatischer Frequenzabstimmung — auf jedem der über 3 000 Frequenzkanäle gleichzeitig.

Das Ergebnis: Was beim Gehirn ankommt, ist keine Rohdatenübertragung. Es ist eine bereits aufbereitete akustische Szene: spektral zerlegt, räumlich verortet, dynamisch komprimiert, selektiv verstärkt. In weniger als zehn Millisekunden, ohne Takt, ohne Rechenpause.

> *Die Physik rechnet. Das Gehirn interpretiert.*

1.3 Das Gehör und die Grenzen der Signaltheorie

In der Signalverarbeitung gibt es ein fundamentales Limit: Je kürzer man ein Signal analysiert, desto ungenauer ist die Frequenzinformation — und umgekehrt. Dieses Prinzip gilt für jeden passiven mathematischen Analysator, der ein Signal speichert und dann auswertet.

Das Gehör ist kein solcher Analysator. Es speichert kein Signal und wertet es anschließend aus. Es reagiert physikalisch in Echtzeit: Die Basilarmembran schwingt — kontinuierlich, ohne Frame, ohne Takt. Zeit- und Frequenzinformation entstehen durch

verschiedene physikalische Prozesse, nicht durch denselben mathematischen Kompromiss. Das Gehör umgeht das theoretische Limit, weil es ein anderes System ist.

Dazu kommt das Phase-Locking: Die Hörnervfasern feuern ihre Impulse phasengekoppelt mit der Schallwelle — bis etwa 4 kHz bleibt die vollständige Zeitstruktur des Signals im neuronalen Code erhalten. Frequenz und Zeit sind nicht gegeneinander abgetauscht — sie existieren gleichzeitig in der Nervenaktivität.

Provokante These: Das Gehör ist ein physikalischer Quantenprozessor — nicht im technischen Sinn von Qubits, aber im strukturellen Sinn: ein kohärentes Wellensystem mit aktiver Rückkopplung, das Informationsverarbeitung leistet, die passive klassische Systeme prinzipiell nicht erreichen können. Die Grenze liegt nicht an Rechenleistung — sie liegt an der falschen Architektur.

1.4 Tiere als lebender Beweis

Fledermäuse orten Insekten auf wenige Zentimeter durch Ultraschall-Echolokation — in absoluter Dunkelheit, während sie fliegen, in einer Umgebung mit vielen anderen Fledermäusen. Die räumliche Auflösung und Verarbeitungsgeschwindigkeit dieser Leistung wäre für ein digitales System, das dieselbe Aufgabe rechnerisch lösen soll, bei der Gehirngröße einer Fledermaus schlicht unmöglich.

Delfine analysieren Ultraschallreflexe so präzise, dass sie Materialien hinter Hindernissen identifizieren können. Der Schimpanse erkennt eine Stimme aus seiner sozialen Gruppe auch nach Jahren sofort — aus wenigen Silben. Das Nervensystem dieser Tiere ist für digitale Verarbeitung dieser Komplexität bei weitem nicht groß genug.

Die Physik rechnet. Das Nervensystem interpretiert.

2 Physik ist in Materie kodiert: Kristalle, Cochlea und natürliche Signale

Hinter der Leistungsfähigkeit des Gehörs steckt ein tieferes Prinzip, das über Biologie hinausgeht. Dieselbe Grundidee findet sich in Kristallen, in photonischen Rechensystemen, und — auf fundamentaler physikalischer Ebene — in der Struktur der Materie selbst.

2.1 Kristalle rechnen durch ihre Geometrie

Ein Kristall löst kein Eigenwertproblem — er ist die Lösung. Wenn Licht durch einen Kristall fällt, wird es gebeugt, gefiltert, reflektiert — nach Maßgabe der Gittergeometrie. Kein Algorithmus rechnet. Die Physik des Gitters führt die Berechnung durch, indem sie existiert.

Die Gitterkonstante eines Kristalls — der Abstand zwischen den Atomen — ist durch die atomare Skala vorgegeben: Bindungslängen, Atomradien, chemische Bindungsenergie. Diese Skala ist dieselbe wie die Frequenzskala der Cochlea. Kein Zufall: Beide Systeme sind aus Materie gebaut, und Materie hat ihre fundamentalen Skalen durch die Konstanten der Physik vorgegeben — Elektronenmasse, Feinstrukturkonstante, Rydberg-Energie.

2.2 Die Cochlea und die logarithmische Skala der Natur

Die Cochlea analysiert Frequenzen auf einer logarithmischen Skala: jede Oktave (Verdopplung der Frequenz) beansprucht ungefähr gleich viel Platz auf der Basilarmembran. Das ist kein biologischer Zufall — es ist das optimale Design für die Statistik natürlicher Schallquellen.

Natürliche Klänge — Sprache, Musik, Umgebungsgeräusche aus Wind, Wasser, tierischen Lauten — haben statistisch gleich viel Energie pro Oktave (sogenanntes Rosa Rauschen). Die logarithmische Cochlea-Skala ist exakt für diese Statistik optimiert: jeder Frequenzkanal erhält gleich viel Signalenergie. Die Cochlea ist auf die Statistik der natürlichen Welt kalibriert, weil sie selbst aus dieser natürlichen Welt — aus atomarer Materie mit ihren physikalischen Konstanten — aufgebaut ist.

2.3 Hybride photonische Systeme: dasselbe Prinzip in der Technik

Die Erkenntnis, dass Physik rechnen kann, beginnt in der Technik Gestalt anzunehmen. Sogenannte Coherent Ising Machines (CIM) lösen kombinatorische Optimierungsprobleme, indem optische Oszillatoren physikalisch in einen Energieminimumszustand relaxieren — das ist die Lösung des Problems. Ein digitaler Computer liest das Ergebnis danach nur noch aus.

Cochlea	Coherent Ising Machine	Gemeinsames Prinzip
Mechanische Resonanz der Basilarmembran	Optische Resonatoren	Physik relaxiert in Lösung
Aktive Rückkopplung durch Haarzellen	Phasensensitiver Verstärker	Aktive Energieeinleitung
Nervenimpuls: analog → Spike	Messung: analog → binär	Digitale Nachverarbeitung
Gehirn interpretiert Vorstrukturiertes	Computer liest relaxierten Zustand	Hybrid: Physik + Digital

Strukturelle Parallelen zwischen Cochlea und Coherent Ising Machine.

Das gemeinsame Prinzip: Ein physikalisches System mit geeigneter Struktur relaxiert in einen Zustand, der ein schwieriges Problem löst. Die Verarbeitung ist die Physik — nicht eine Berechnung, die danach auf Messdaten läuft.

Mathematik ist in die Geometrie der Materie kodiert. Physik realisiert diese Geometrie. Rechnen ist Propagation.

3 Das trainierte Gehör als überlegener KI-Detektor

> Kernaussage: Wir wären gut bedient, unsere physikalischen Fähigkeiten zu trainieren statt ausschließlich auf technische Lösungen zu setzen. Ein trainiertes menschliches Gehör wird KI-generierte Fakes für Jahrzehnte erkennen können — solange wir es trainieren.

3.1 Das strukturelle Problem automatischer Detektion

KI-generierte Stimmen und Videos werden mit neuronalen Netzen erzeugt. Automatische Detektionssysteme nutzen dieselben Werkzeuge, um sie zu erkennen. Das erzeugt ein Rüstungsrennen auf derselben technischen Ebene: Eine neue Generatorarchitektur macht den alten Detektor wertlos. Der Detektor wird nachgerüstet. Der Generator wird verbessert.

Dieses Rüstungsrennen gewinnt strukturell der Angreifer: Er bestimmt die Richtung, der Verteidiger reagiert. Die Zeitverzögerung zwischen neuem Fake und funktionierendem Detektor kann Monate betragen. In dieser Zeit ist der Schaden bereits angerichtet.

3.2 Was echte Stimmen von KI-Stimmen unterscheidet

Eine echte Stimme entsteht durch Mechanik: Luftdruck aus der Lunge, Schwingung der Stimmlippen, Resonanz von Rachen und Mund, Abstrahlung durch Lippen und Nase. Jeder dieser Vorgänge ist physikalisch, nichtlinear, von Körper und Moment abhängig.

Diese Mechanik hinterlässt Spuren, die in der digitalen Domäne nicht vollständig reproduzierbar sind:

- Mikrovariationen in Tonhöhe und Lautstärke (Jitter und Shimmer): chaotisch, durch Atemstrom und Muskelspannung erzeugt, jedes Mal einzigartig
- Raumakustik: Reflexionen, Nachhall und Absorptionsmuster des physischen Raums, in dem gesprochen wurde
- Übergangslaute zwischen Wörtern und Silben (Koartikulation): entstehen durch Trägheit und Elastizität von Zunge, Lippen und Gaumen
- Atemgeräusch und Luftströmungstextur: turbulente Strömung, jedes Mal anders
- Feine Klangfarbenveränderungen durch Tagesform, Emotionen, Körperhaltung

KI-Generatoren lernen die statistischen Durchschnittswerte dieser Merkmale. Sie erzeugen wahrscheinliche Signale — aber keine physikalisch generierten. Die fehlende Mechanik hinterlässt systematische Spuren: zu gleichmäßige Mikrovariation, fehlende Raumakustik-Konsistenz, überglättete Klangverläufe.

3.3 Warum der Vorteil auf Jahrzehnte stabil bleibt

KI-Generatoren werden besser — in der digitalen Domäne. Sie lernen aus mehr Daten, mit größeren Modellen. Aber sie werden nicht besser darin, echte Mechanik zu simulieren — weil echte Mechanik nicht digital ist. Stimmlippen-Turbulenz, Raumimpulsantwort, Atemdruck-Verlauf: diese entstehen in der physikalischen Welt und sind im digitalen Signalraum nur näherungsweise darstellbar.

Das trainierte Gehör erkennt die fehlende Physik. Nicht weil es besser rechnet als ein digitales System — sondern weil es selbst physikalisch ist. Es ist ein physikalisches System, das physikalische Signaturen erkennt. Kein digitaler Generator kann diese Ebene angreifen, weil er auf einer anderen Ebene operiert.

Ansatz	Schicht	Rüstungsrennen?	Stabilität
Automatischer KI-Detektor	Digital	Ja — Angreifer gewinnt	Monate bis Jahre
Trainiertes Gehör	Physikalisch	Nein — andere Ebene	Jahrzehnte
Kombination beider	Beide	Teils	Optimal

3.4 Training: konkret und möglich

Das trainierte Gehör ist kein mystisches Talent. Radiojournalisten, Tonmeister und Musiker entwickeln es im Berufsalltag. Es folgt aus gezielter Übung:

- Aktives, bewusstes Hören: Analyse statt bloßes Konsumieren
- Direkter Vergleich: echte und synthetische Stimmen nebeneinander
- Raumakustik-Sensibilisierung: natürliche vs. künstliche Hallräume
- Arbeit mit unbearbeitetem Rohmaterial
- Analyse von Atemmustern, Sprechrhythmus, mikrovokaler Textur
- Gehörbildung wie in der Musikausbildung — nur auf Echtheit statt Tonhöhe fokussiert

---

Schlussfolgerung: Wir verfügen bereits über den überlegenen KI-Detektor — er sitzt zwischen unseren Ohren. Er operiert auf der physikalischen Schicht, ist nicht durch digitale Gegenmassnahmen angreifbar, arbeitet in Echtzeit ohne Latenz, und wird durch Training besser, nicht durch Rechenpower.

Die Frage ist nicht, ob wir der Technologie vertrauen sollen. Die Frage ist, warum wir aufgehört haben, unserem eigenen Gehör zu vertrauen.

Das menschliche Gehör ist ein physikalischer Prozessor, der auf der atomaren Skala der Materie operiert. Es arbeitet jenseits der Grenzen passiver digitaler Systeme, jenseits der Frame-Grenzen der Abtastung, jenseits der Reichweite digitaler Fälschungen. Trainieren wir es.