クラスター [編集]

ビッグファイブの組み合わせ自体はその分布から多数あるものの、世界中の150万人を調査した研究によると4つの大きなクラスターが見つかっている[43]。そのクラスターは以下のようになっている。

アベレージ

- 最もよく見られるパーソナリティ
- 神経症傾向と外向性が高い
- 開放性が低い

リザーブ

- 神経症傾向と開放性が低い
- 協調性と誠実性もやや高い
- 年齢や性別の影響を受けにくい

ローモデル

- 神経症傾向がもっとも低い
- その他の要素がすべて高い
- リーダー向き
- 40歳から上の層に多く、20代以下の層には少ない

セルフセンター

- 外向性がとても高い
- 誠実性、協調性、開放性が平均よりも低い
- 若い男性に多く、15歳以上の女性には少ない

複合的なパーソナリティ [編集]

以下の表は性格特性2つによって形成される複合的なパーソナリティを表した表である[44]。

複合的なパーソナリティ

			第二特性									
	特性		協調性		誠実性		外向性		神経症傾向		開放性	
			高	低	高	低	高	低	高	低	高	低
第一特性	協調性	高			頼りになる、責任感がある、信頼できる、礼儀正しい、思いやりがある	謙遜、でしゃばらない	社交的、精力的、熱狂的、話し好き、生き生きとした	非攻撃的、つつましい、従順、臆病、迎合的	情にもろい、だまされやすい、優しい、敏感、柔和	忍耐強い、寛大な、多くを求めない、現実的	理想主義、外交的、深みがある、気が利く、愛想の良い	単純、依存
		低			人を寄せ付けない、厳格、融通がきかない	無謀、非協力的、信頼できない、疑い深い、思慮がない	意固地、強引、傲慢、高慢、威張り屋	憶疑的、用心深い、引きこもりがち、無口、非社交的	神経質、短気、けんか好き、せっかち、怒りっぽい	冷淡、無神経、愛情がない、情熱がない	抜けめがない、風変わり、個人主義	粗野、機転が利かない、ぶっきらぼう、心が狭い、冷淡
	誠実性	高	人を助ける、協力的、思いやりがある、丁重、礼儀正しい	厳格、融通がきかない、人を寄せ付けない			アクティブ、競争好き、粘り強い、野心的、目的を持つ	控えめ、真面目、慎重、用心深い、信念を持つ	几帳面、神経質	理性がある、客観的、堅実、論理的、決断力がある	分析的、知覚が鋭い、情報通、歯切れが良い、威厳がある	慣習的、伝統的
		低	謙遜、でしゃばらない	思いやりがない、無礼、疑い深い、非協力的、思慮がない			乱暴、わんぱく、自己顕示、社交的、示威的	ひねくれ、非精力的、怠惰、粘り強くない、どっちつかず	無理強いする、せんさく好き、身勝手、忘れっぽい、直情的	形式張らない、控えめ	型破り、風変わり	近視眼的、無鉄砲、非論理的、未熟、行き当たりばったり
	外向性	高	生き生きとした、幸せ、友好的、陽気、楽しい	頑固、険しい、未熟、けんか好き、粗雑	野心的、油断のない、硬い、目的を持つ、競争好き	気まま、乱暴、無謀、向こう見ず、示威的			興奮しやすい、言葉数が多い、浮気な、激しやすい、とっぴな	自意識が強くない、うんざりしない、根気のよい	世俗的、演劇的、噂弁、詮索好き、熱烈	くどい、無節操、気取った
		低	情け深い、同調的、親切、つつましい、寛大	冷笑的、人を警戒、引きこもりがち、孤立、人間味がない	用心深い、自信に満ちた、時間を守る、几帳面、倹約	優柔不断、目的がない、どっちつかず、曖昧、向上心がない			用心深い、気難しい、不安、悲観的、秘密主義	控えめ、容易に興奮しない、穏やか、落ち着いた	内省的、瞑想的、熟慮、自省的、内面志向型	予測可能、平凡、陰気、無感動、冒険心のない
	神経症傾向	高	感傷的、優しい、感性が豊か、柔和、情熱的	批判的、わがまま、気難しい、敵対的、怒りっぽい	几帳面、神経質	散漫、矛盾、気まぐれ、忘れっぽい、直情的	激しやすい、言葉数が多い、とっぴな、移り気、浮気な	用心深い、悲観的、秘密主義、臆病			情熱的、興奮しやすい、官能的	取り乱しやすい、腹を立てやすい、懸念深い
		低	寛大、陽気、寛容、温和、柔軟	無神経、愛情がない、情熱がない、冷淡	手落ちがない、堅実、首尾一貫、自制力、論理的	形式張らない、控えめ	自信に満ちた、大胆、自信がある、遠慮がない、勇敢	落ち着いた、物静か、穏やか、公平な、控えめ			創造的、知的、洞察力がある、多才、独創的	冷静、鈍感
	開放性	高	夢想が良い、機転が利く、外交的、洞察力がある、理想主義	抜けめがない、風変わり、個人主義	如才がない、完全主義、勤勉、威厳、洗練された	型破り、風変わり	表情豊か、ありのまま、ドラマチック、自発的、機知に富む	内部志向、内省的、瞑想、熟考、自省	興奮しやすい、情熱的、官能的	誠実、多才、創造的、知的、洞察力に富む		
		低	依存、純真	粗野、機転が利かない、ぶっきらぼう、心が狭い、冷淡	伝統的、慣習的	無鉄砲、非論理的、未熟、無計画、散漫	くどい、無節操、気取った	陰気、おとなしい、冒険心のない、受け身、無感動	取り乱しやすい、腹を立てやすい、懸念深い	冷静、鈍感		

開放性 [編集]

開放性（英語版）とは、芸術、感情、冒険、珍しいアイディア、想像力、好奇心、および多様な経験に対する一般的な評価である。開放性が高い人は知的好奇心が強く、感情に開してオープンで、美しさに敏感で、新しいことに挑戦する意欲がある。開放性が低い開鎖的な人と比べると、創造的で自分の気持ちをよく理解している傾向がある。また、型破りな信念を持っている可能性も高い。

サンプル項目 [編集]

- 私には素晴らしいアイディアがある。
- 私は物事をすぐに理解できる。
- 私は難しい言葉を使う。
- 私にはたくさんのアイディアがある。
- 私は抽象的なことには興味がない。（逆転）
- 私には豊かな想像力がない。（逆転）
- 私にとって抽象的なアイディアを理解するのは難しい。（逆転）[59]

ファセット [編集]

開放性のファセットは次のようになっている[60]。

低い値の人の記述			高い値の人の記述	
説明	言葉	ファセット	言葉	説明
よく知っているルーチンを快適に感じ、そこからの逸脱を好まない。	着実	**冒険**	冒険的	新しい経験を熱望している。
ほとんどの人に比べて芸術的活動や創造的活動への興味が薄い。	芸術に無関心	**芸術的興味**	芸術の鑑賞眼がある	美しいものが好きで、創造的経験を求めている。
自分の感情について考えたり、感情を表に出すことがほとんどない。	冷静	**情動性**	感情に目覚的	自分の感情を自覚していて、感情の表し方を知っている。
想像よりも事実を優先する。	地に足の着いた	**想像力**	空想的	豊かな想像力を持っている。
世界をそのまま捉えることを好み、抽象的な考えをすることはめったにない。	具象	**知性**	哲学的	新しい考えに対してオープンであり、興味があり、もっと知りたいと望む。
伝統に従って安定を維持することを好む。	権力を尊重	**自由主義**	権力に対して挑戦的	権力や伝統的価値に挑戦して変化をもたらしたいと思っている。

誠実性 [編集]

誠実性とは、自分で自己を律して律義に行動し、対策や他人の期待に反した達成に努める傾向をいう。これは、人が自分の衝動をコントロールして規制し、方向づける方法に関係している。誠実性のスコアが高いことは、自発的行動よりも計画的行動を好むことを示している[61]。平均的な誠実さのレベルは若年成人で上昇し、その後高齢者で低下する[62]。

サンプル項目 [編集]

- 私はいつも準備をする。
- 私は細部に注意を払う。
- 私はすぐに雑用を済ませる。
- 私は秩序を好む。
- 私は計画通りに物事をこなす。
- 私は仕事に追われている。
- 私は身の回りのものはほったらかしにする（逆転）
- 私は物事をぐちゃぐちゃにしてしまう（逆転）
- 私は使ったものを元の場所に戻すのをよく忘れる（逆転）
- 私はやるべきことを怠る（逆転）[59]

ファセット [編集]

誠実性のファセットは次のようになっている[60]。

低い値の人の記述			高い値の人の記述	
説明	言葉	ファセット	言葉	説明
自分の達成したレベルに満足しており、野心的な目標を設定する必要を感じない。	満足	**達成努力**	意欲的	自分に高い目標を設定し、その達成のために 真剣に取り組む。
決断に慎重で時間を費やすより、すぐに実行する。	大胆	**注意深さ**	慎重	決断する前に注意深く考え抜く。
規則や義務は無視して、やりたいことをやる。	気楽	**忠実さ**	従順	規則や義務が不都合であってもまじめに守る。
日常生活で組織のために時間を多く取らない。	非組織的	**秩序性**	組織的	生活の中で組織構造の必要性を強く感じる。
長期間、むずかしいことを続けられない。	中断	**自制力**	持続	きついことにも立ち向かってあきらめない。
自分の目標達成能力を疑うことが多い。	自信がない	**自己効力感**	自信がある	取り組んだことには成功できると感じる。

外向性 [編集]

外向性は、活動の幅(深さと対照的に)、外部活動/状況からの激情性（英語版）、および外部手段からエネルギーを創り出すことによって特徴づけられる[63]。この特性は外界との強い関係を特徴とする。外向性は人との交流を楽しみ、エネルギーに満ちていると感じられることが多い。そういった人は情熱的で行動志向的な傾向がある。話すことが好きで、自分を主張することが好きで、集団の中で一際人目を引く[64]。

内向的な人は、外向的な人よりも社会的関与やエネルギーレベルが低い。おとなしく、控えめで、慎重で、社会にあまり関与していないように見える傾向がある。ただし、この社会的関与の欠如を内気または抑うつと解釈するべきではない。外向的というよりも社会から独立しているように見える傾向がある。内向的な人は外向的な人よりも刺激が少なくて済み、1人で過ごす時間も多くなる。これは彼らが非友好的で反社会的であることを意味しない。どちらかというと社会的な場面では控えめである[1]。

一般的に、人間は外向性と内向性の組み合わせであり、人格心理学者のアイゼンクは、これらの特性が何らかの形でわれわれの中枢神経系に関連していることを示唆している[8]:106。

サンプル項目 [編集]

- 私は盛り上げ役だ。
- 私はみんなからの注目の的であることを気にしない。
- 私は多くの人といるとくつろぐ。
- 私からよく会話を始める。
- 私はパーティーではたくさんの色々な人たちと話す。
- 私はあまり喋らない。（逆転）
- 私は話したり行動したりする前にたくさん考える。（逆転）
- 私は周りのみんなから注目されるのが好きではない。（逆転）
- 私は見知らぬ人が周りにいる時は静かにしている。（逆転）[59]
- 私は大勢の人がいる中で話すつもりはない。（逆転）

ファセット [編集]

外向性のファセットは次のようになっている[60]。

低い値の人の記述			高い値の人の記述	
説明	言葉	ファセット	言葉	説明
ゆったりしたペースの生活が好き。	のんびり	**活発度**	精力的	スケジュールに予定が多く埋まっていて忙しい状態を好む。
特にグループの中では、話すより聞くほうが好き。	控えめ	**自己主張**	強い自己主張	意見をはっきり述べ、場を支配する。グループを先導することに満足を覚える。
いつも真面目で、冗談をあまり言わない。	険しい	**明朗性**	陽気	楽しい人で、その楽しさを人と分かち合う。
静かで、穏やかで、安全なことを好む。	平穏を求める	**刺激希求性**	刺激を求める	リスクを負うことに興奮を覚え、いろいろ起こらないと退屈に感じる。
内向的で、人と打ち解けない。	遠慮がち	**親しみやすさ**	外向性	すぐに友達ができ、人といると満足する。
自分に時間を使いたいと強く思う。	独立心が強い	**社交性**	付き合い上手	人と一緒にいることを楽しむ。

協調性 [編集]

協調性（英語版）特性は、社会的調和に対する一般的関心における個人差を反映する。協調性がある人物は、他人とうまくやっていくことを大切にする。彼らは概して思いやりがあり、親切で、寛大で、信頼でき、助けになり、自分の利益を他人に譲ろうとする[1]。協調できる人は、人間性についても楽観的な見方をしている。

非協調的な人は、他人とうまくやっていくことよりも自分の利益を優先し、一般的に他人の幸福には関心がなく、他人のために精一杯頑張ることも少ない。そういった人は、自身が持つ他人の動機に対する懐疑心により、不信感を抱き、非友好的で、非協力的になることもある[65]。

協調性は社会的な特性であるため、研究によると、その人の協調性はチームメンバーとの関係の質と正の相関を示している。また、変革的リーダーシップ（英語版）の技術は協調性によって積極的に予測する。さまざまな職業の指導的立場にある169人の参加者を対象に行われた研究では、その参加者に性格テストを受けてもらい、直接監督されたことのある部下が二つの評価を行った。高いレベルの協調性を持つリーダーは、取引的というよりも変革的（英語版）と考えられる傾向があった。協調性と変革性の関係は強くはなかったが($r=0.32$、$\beta=0.28$、$p<0.01$)、ビッグ・ファイブの性格因子の中では最も強いものであった。だが、同じ研究では、参加者である指導的立場の人物の直属の上司が評価したリーダーシップについて、その有効性の予測力は示されなかった[66]。しかし、協調性は、軍の業務上のリーダーシップとは負の関係にあることが分かった。アジア人の部隊を対象とした研究によると、高いレベルの協調性を持つ指導者は、変革のためのリーダーシップ・スキルについて低い評価を受ける可能性が高いことが示されている[67]。したがって、さらなる研究によって、組織は個人の性格特性に基づいて個人の能力を決定することができるかもしれない。たとえば、ポール・サケットとフィリップ・ワルムズリーが執筆した雑誌の記事「職場で最も重要な人格属性は何か?」の中では、誠実性が高いことと協調性が高いことが、「さまざまな仕事で成功するために重要である」という[68]。

サンプル項目 [編集]

- 私は人に興味がある。
- 私は他人の気持ちに共感する。
- 私には優しい心がある。
- 私は他の人のために時間をかける。
- 私は他人の感情を感じることができる。
- 私は苦労なく人々を安心させられる。
- 私は他人にはあまり興味がない。（逆転）
- 私は人を侮蔑する。（逆転）
- 私は他の人が抱えている問題には興味がない。（逆転）
- 私は他の人のことをほとんど心配しません。（逆転）[59]

ファセット [編集]

協調性のファセットは次のようになっている[60]。

低い値の人の記述			高い値の人の記述	
説明	言葉	ファセット	言葉	説明
人のために時間を使うより、自分のことをしたい。	自己中心的	**利他主義**	利他的	人を助けることで充実感を味わい、人のために尽くす。
人への反論を避けない。	強情	**協調性**	寛容	進んで対立を避けようとする。
自己を敬愛し、自分に満足している。	高慢	**謙虚さ**	慎み深い	注目されると落ち着かない。
目的のためにはあらゆる手段を使う。	不義・不道徳	**道徳性**	不屈	出世のために人を利用するのは正しくないと考える。
人は、一般的に他人に依存するのではなく、自分自身でなすべきだと考える。	冷酷	**共感性**	親身	人の気持ちを感じ、思いやりがある。
人の意図を警戒し、簡単には信用しない。	人を警戒する	**信用性**	人を信じる	人の善意を信じ、簡単に人を信用する。

神経症傾向 ［編集］

神経症傾向（英語版）とは、怒り、不安、抑うつなどの否定的な感情を経験する傾向のことである[69]。これは感情の不安定性と呼ばれることもあり、逆に感情の安定性と呼ばれることもある。アイゼンクの人格理論（1967）によると、神経症傾向はストレスや嫌悪刺激に対する耐性が低いことと関連している[70]。神経症傾向は、五因子モデルによって見い出される前から数十年にわたって気質研究において研究されてきた古典的な気質の特徴である[71]。また、その気質の主要な性質は、生涯の安定性とその神経生理学的基盤であることから、五因子モデルの研究者はこれらの神経症傾向の性質を用いてモデルを支持した。神経症傾向の高い人は、感情的に反応しやすく、ストレスに弱いうえ、感情表現の面でも軽薄な傾向がある。彼らは普通の状況を脅迫的なものと解釈し、些細な欲求不満を絶望的に困難なものであると解釈する傾向が強い。彼らの否定的な感情的反応は、異常に長期間持続する傾向があるため、しばしばその人達が不機嫌であることを意味する。例えば、神経症傾向は、仕事に対する悲観的なアプローチ、仕事が人間関係を妨げるという自信、仕事に伴う明らかな不安などと関連している[72]。さらに、神経症傾向のスコアが高い人は、神経症傾向のスコアが低い人よりもガルバニック皮膚反応の反応性が高い可能性がある[73][70]。このような情動調節の問題は、神経症傾向のスコアが高い人が、明確に考え、決断を下し、ストレスに効果的に対処する能力を低下させる[要出典]。人生の達成における満足感の欠如は、高い神経症傾向スコアと相関し、臨床的抑鬱に陥る可能性を増加させる[要出典]。さらに、神経症傾向の高い人は、より否定的な人生の出来事を経験する傾向があるが[69][74]、神経症傾向も肯定的および否定的な人生の経験に応じて変化する[69]。

反対に、神経症傾向のスコアが低い人は、動揺しにくく、感情的に反応しにくい。そういった人は穏やかで情緒的に安定しており、持続的な否定的感情を持たない傾向がある。ただし、否定的な感情から解放されたからといって、神経症傾向が低い人が肯定的な感情を多く経験するわけではない[74]。神経症傾向はフロイトにおける神経症と類似しているが同一ではない。心理学者の中には、神経症傾向を情緒不安定性という用語で呼び、職業適性検査における神経症と区別する人もいる。

サンプル項目 ［編集］

- 私はすぐにイライラする。
- 私はストレスが溜まりやすい。
- 私は簡単に動揺する。
- 私は頻繁に気分が変わる。
- 私は物事を心配しがちだ。
- 私は大抵の人よりもずっと不安を感じる[75]。
- 私はほとんどの時間でリラックスしている。（逆転）
- 私はブルーな気分になることは滅多にない。（逆転）[59]

ファセット ［編集］

神経症傾向のファセットは次のようになっている[60]。

低い値の人の記述			高い値の人の記述	
説明	言葉	ファセット	言葉	説明
あまり怒ることはない。	温和	**怒り**	激情的	特に物事が思ったように進まないときに、激しく感情が高ぶる。
穏やかで自信がある傾向がある。	自信がある	**不安**	心配性	起こるかもしれないことをいろいろ心配しがちである。
自分に大体満足している。	満足	**憂うつ**	悲観的	おもしろくないことを頻繁に考える。
欲望は特に強くなく、欲望を制御できる。	自制心がある	**利己的**	快楽主義	欲望を強く感じ、欲望に誘惑されやすい。
当惑することはほとんどなく、大抵の場合は自信にあふれている。	自信に満ちた	**自意識過剰**	自己を意識する	人が自分をどう思うかに敏感である。
予期しないことにも落ち着いて効果的に対処する。	プレッシャーに強い	**傷つきやすい**	低ストレス耐性	ストレスの多い状況に負けやすい。

攻撃

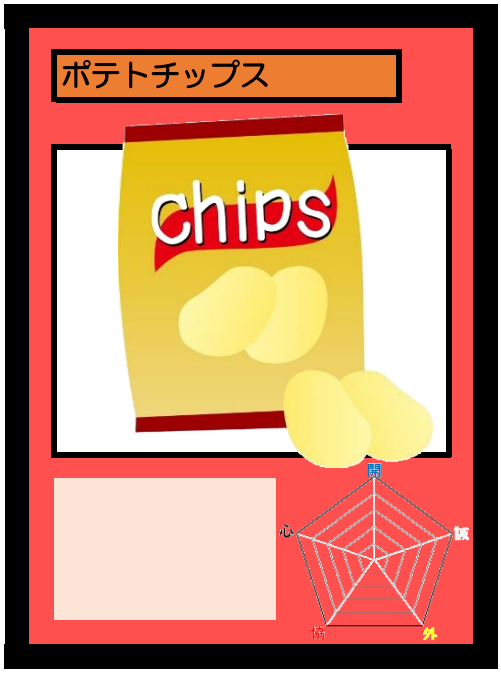

因子	因子	値
開 0	開放性	
外 0	外向性	
協 0	協調性	
誠 0	誠実性	
精 0	情緒安定性	

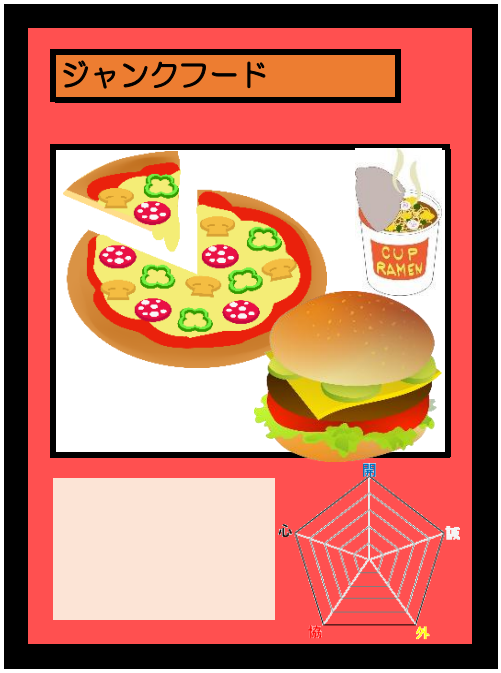

因子	因子	値
開 0	開放性	
外 0	外向性	
協 0	協調性	
誠 0	誠実性	
精 0	情緒安定性	

因子	因子	値
開 0	開放性	
外 0	外向性	
協 0	協調性	
誠 0	誠実性	
精 0	情緒安定性	

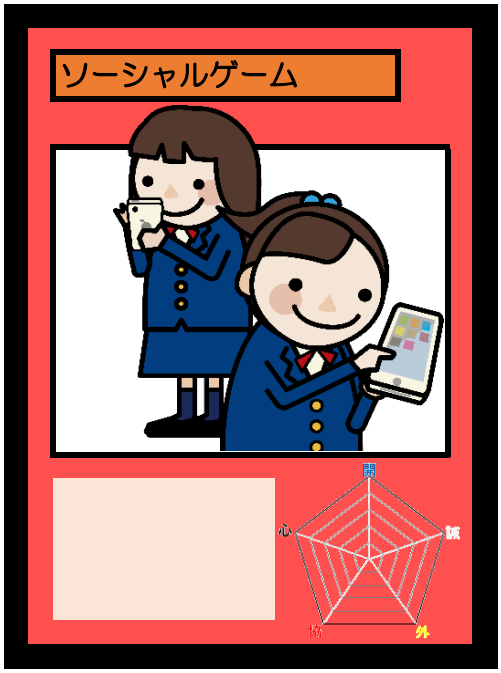

因子	因子	値
開 0	開放性	
外 0	外向性	
協 0	協調性	
誠 0	誠実性	
精 0	情緒安定性	

攻撃

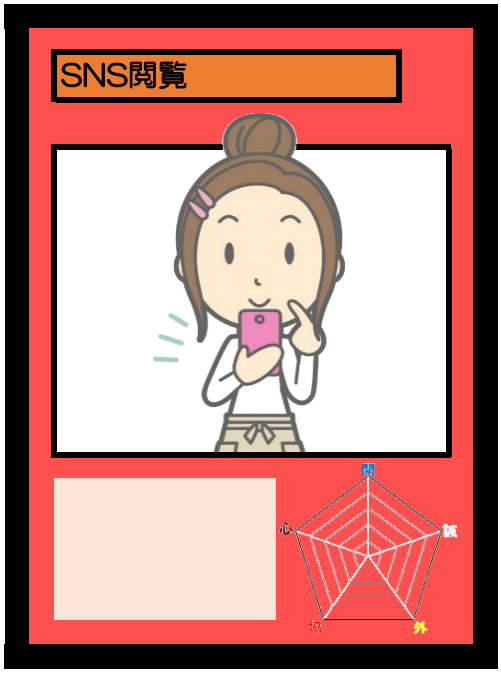

因子	因子	値
開 0	開放性	
外 0	外向性	
協 0	協調性	
誠 0	誠実性	
精 0	情緒安定性	

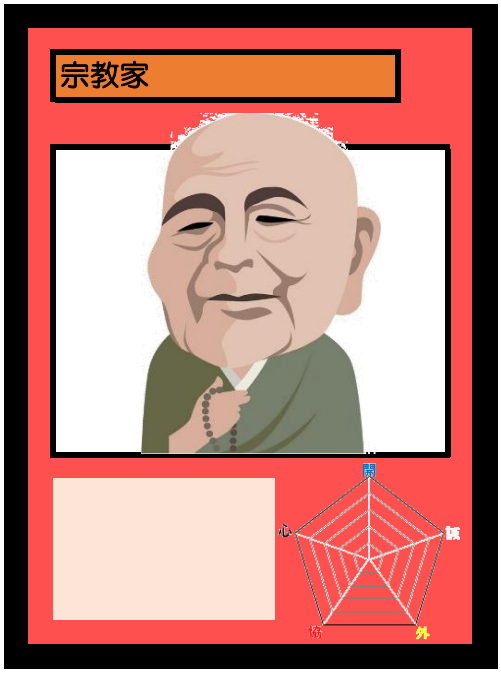

因子	因子	値
開 0	開放性	
外 0	外向性	
協 0	協調性	
誠 0	誠実性	
精 0	情緒安定性	

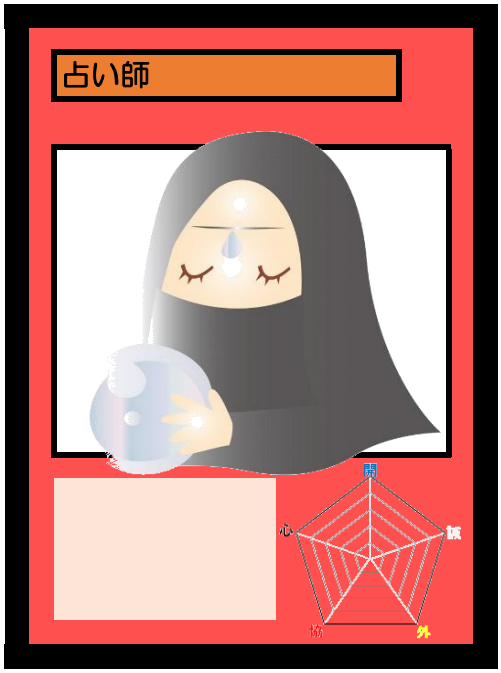

因子	因子	値
開 0	開放性	
外 0	外向性	
協 0	協調性	
誠 0	誠実性	
精 0	情緒安定性	

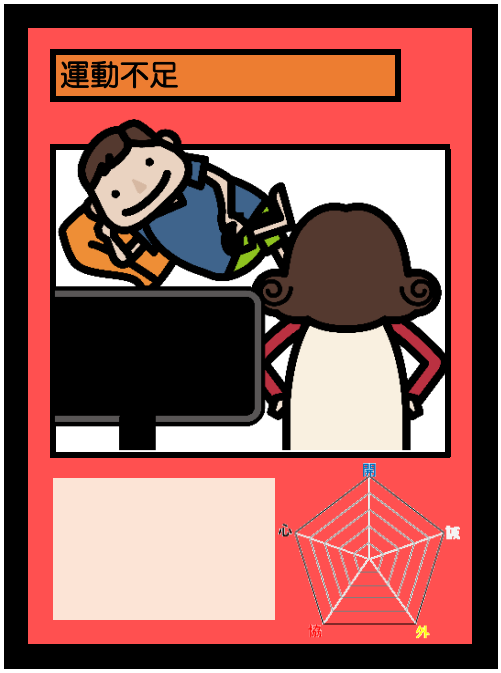

因子	因子	値
開 0	開放性	
外 0	外向性	
協 0	協調性	
誠 0	誠実性	
精 0	情緒安定性	

攻撃

因子	因子	値
開	0	開放性
外	0	外向性
協	0	協調性
誠	0	誠実性
精	0	情緒安定性

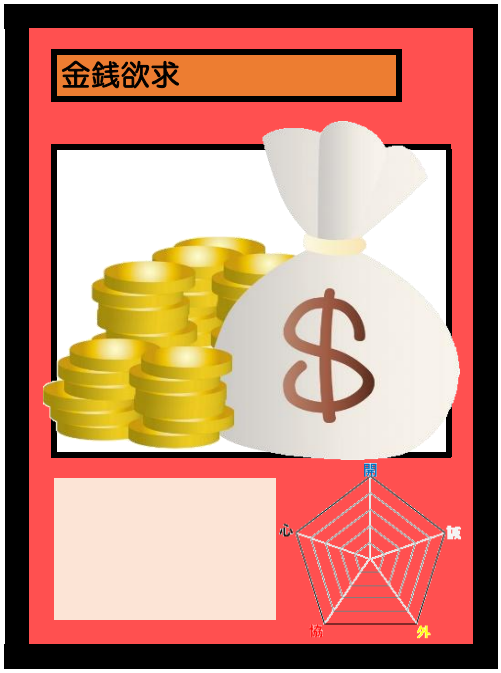

因子	因子	値
開	0	開放性
外	0	外向性
協	0	協調性
誠	0	誠実性
精	0	情緒安定性

防御

因子	因子	値
開	0	開放性
外	0	外向性
協	0	協調性
誠	0	誠実性
精	0	情緒安定性

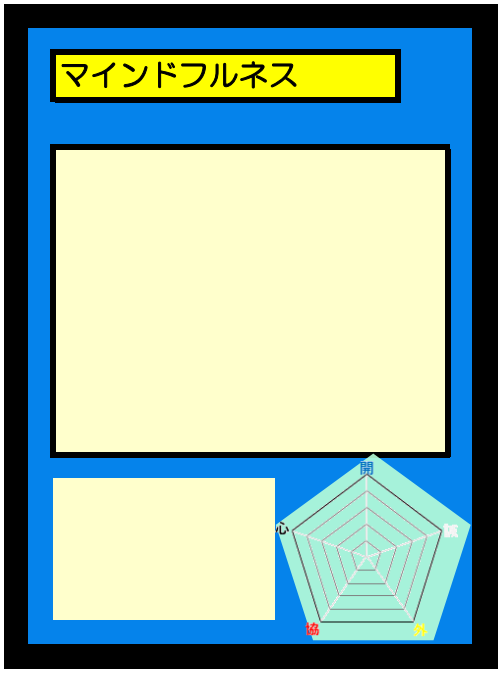

因子	因子	値
開	0	開放性
外	0	外向性
協	0	協調性
誠	0	誠実性
精	0	情緒安定性

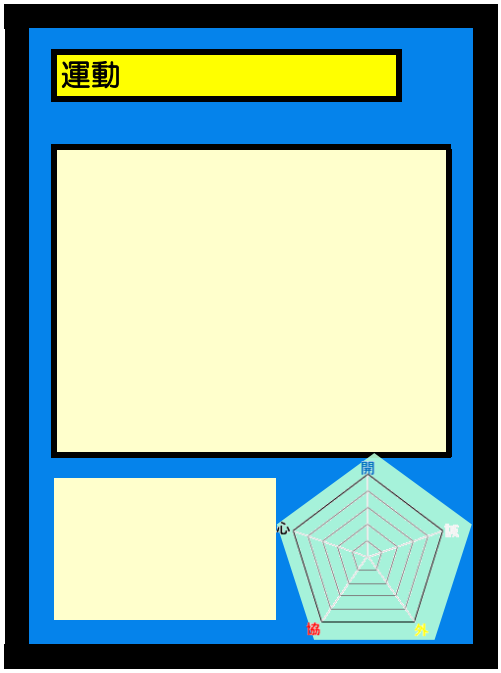

因子	因子	値
開	0	開放性
外	0	外向性
協	0	協調性
誠	0	誠実性
精	0	情緒安定性

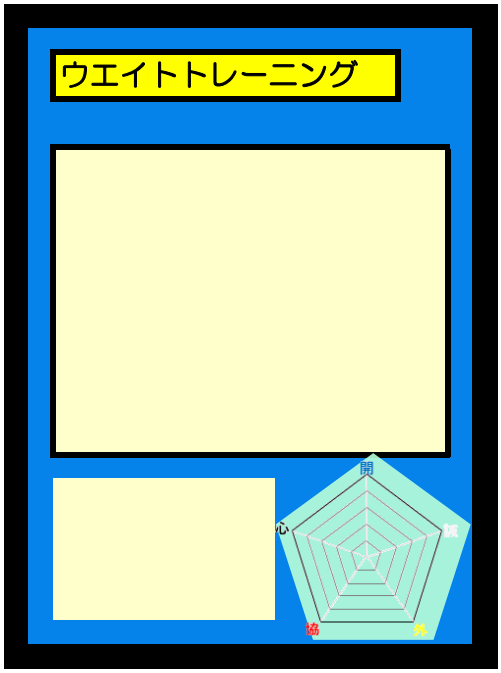

因子	因子	値
開	0	開放性
外	0	外向性
協	0	協調性
誠	0	誠実性
精	0	情緒安定性

防御

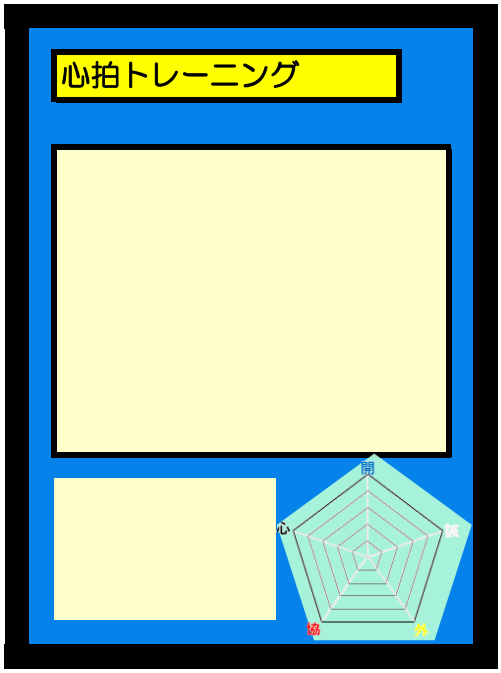

因子	因子	値
開	0	開放性
外	0	外向性
協	0	協調性
誠	0	誠実性
精	0	情緒安定性

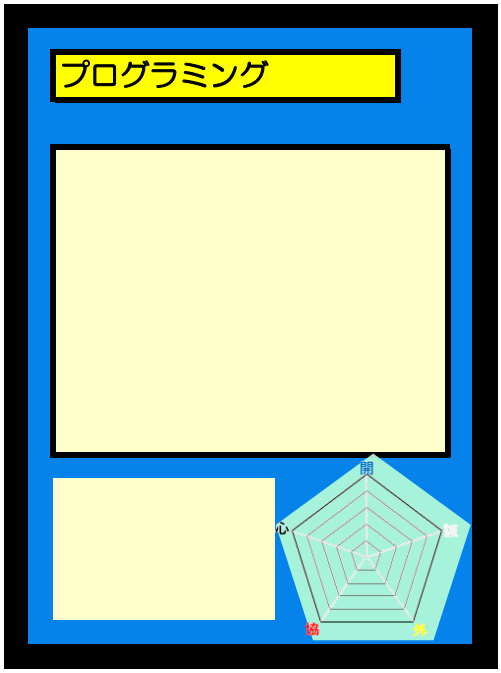

因子	因子	値
開	0	開放性
外	0	外向性
協	0	協調性
誠	0	誠実性
精	0	情緒安定性

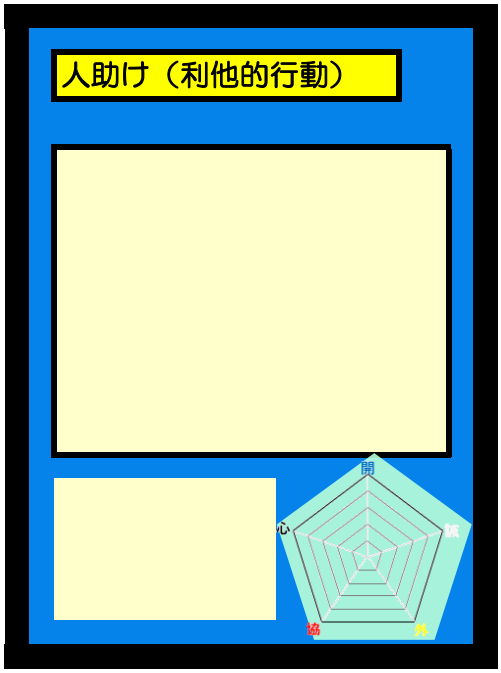

因子	因子	値
開	0	開放性
外	0	外向性
協	0	協調性
誠	0	誠実性
精	0	情緒安定性

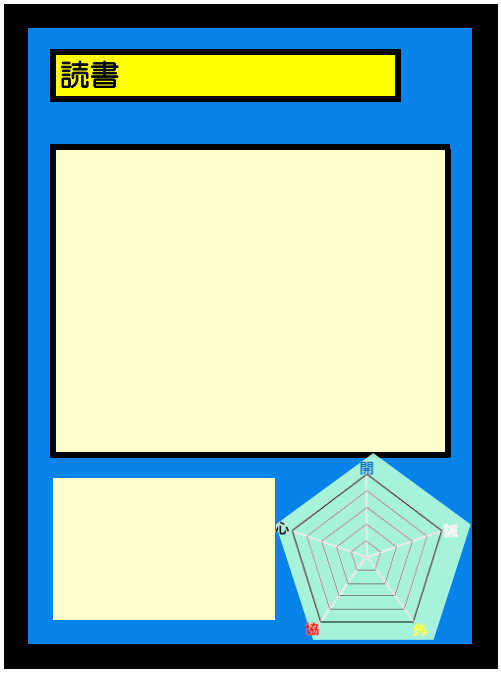

因子	因子	値
開	0	開放性
外	0	外向性
協	0	協調性
誠	0	誠実性
精	0	情緒安定性

ブライトパーソナリティー

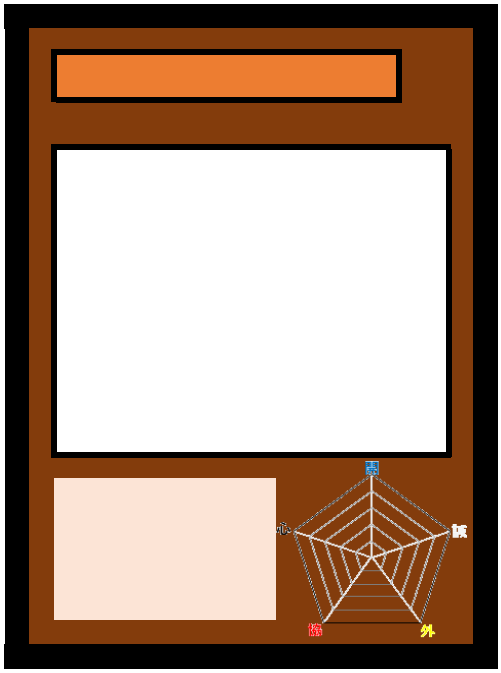

因子	因子	値
開	0	開放性
外	0	外向性
協	0	協調性
誠	0	誠実性
精	0	情緒安定性

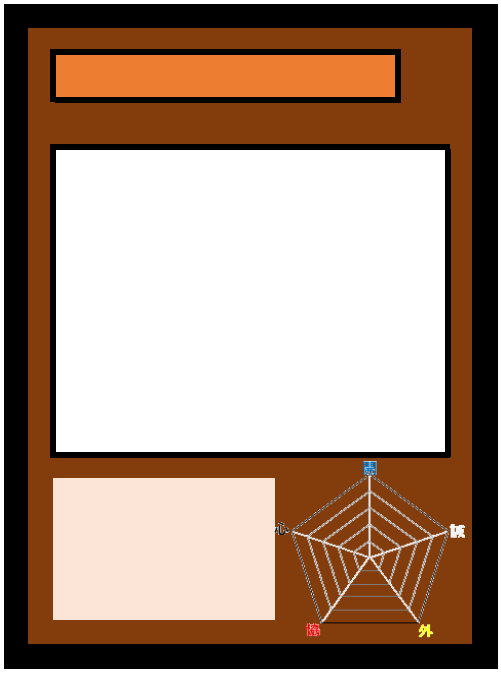

因子	因子	値
開	0	開放性
外	0	外向性
協	0	協調性
誠	0	誠実性
精	0	情緒安定性

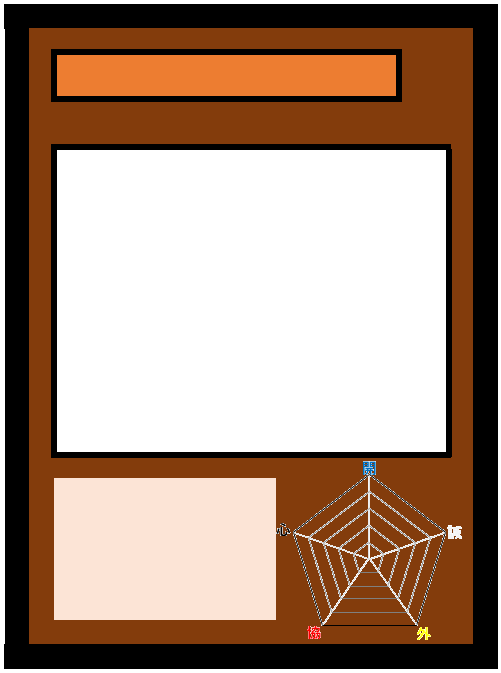

因子	因子	値
開	0	開放性
外	0	外向性
協	0	協調性
誠	0	誠実性
精	0	情緒安定性

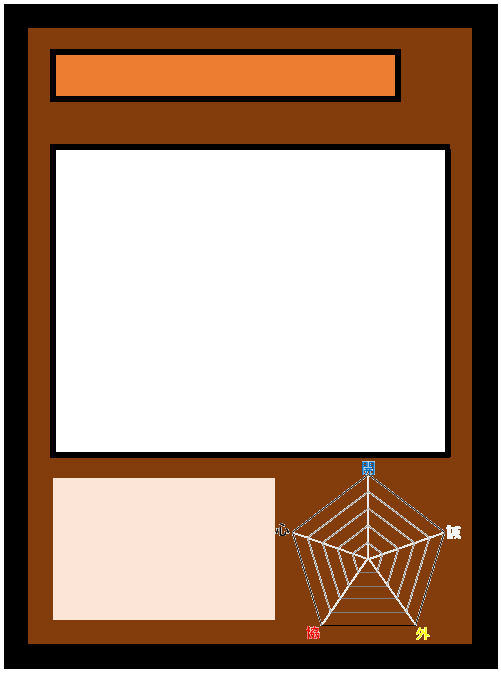

因子	因子	値
開	0	開放性
外	0	外向性
協	0	協調性
誠	0	誠実性
精	0	情緒安定性

ダークトライアド

ドラマフォーカス

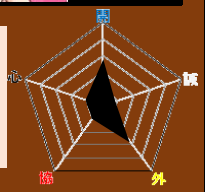

因子	因子	値
開　3	開放性	3
外　3	外向性	3
協　1	協調性	1
誠　1	誠実性	1
精　1	情緒安定性	1

サイコパス

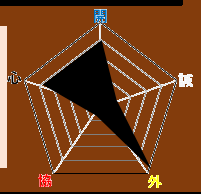

因子	因子	値
開　4	開放性	4
外　5	外向性	5
協　1	協調性	1
誠　1	誠実性	1
精　4	情緒安定性	4

ナルシスト

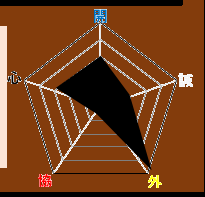

因子	因子	値
開　3	開放性	3
外　5	外向性	5
協　1	協調性	1
誠　2	誠実性	2
精　3	情緒安定性	3

オタク（現実逃避）

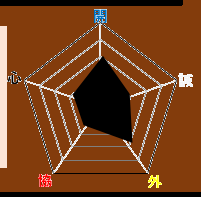

因子	因子	値
開　0	開放性	
外　0	外向性	
協　0	協調性	
誠　0	誠実性	
精　0	情緒安定性	

プチダーク

ボトムギバー

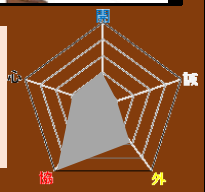

因子	因子	値
開 2	開放性	2
外 3	外向性	3
協 5	協調性	5
誠 1	誠実性	1
精 2	情緒安定性	2

リアルダーク

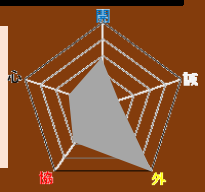

因子	因子	値
開 3	開放性	3
外 5	外向性	5
協 3	協調性	3
誠 1	誠実性	1
精 2	情緒安定性	2

メンヘラ

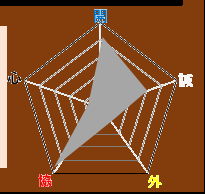

因子	因子	値
開 4	開放性	4
外 1	外向性	1
協 5	協調性	5
誠 3	誠実性	3
精 1	情緒安定性	1

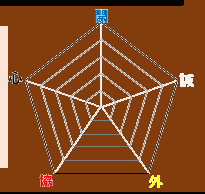

因子	因子	値
開 0	開放性	
外 0	外向性	
協 0	協調性	
誠 0	誠実性	
精 0	情緒安定性	

クラスター

アベレージ

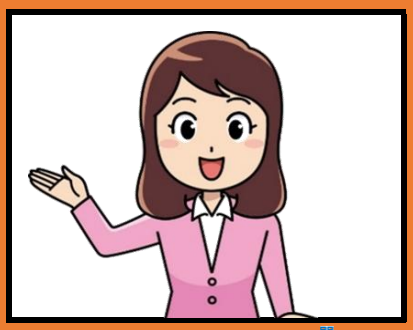

最も多いパーソナリティー
外向性は高いが情調安定性が低く
メンタルが病みやすい。開放性が
低いのでチャレンジよりいつも
と同じが心地よい。

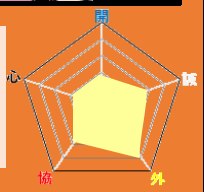

因子	因子	値
開　2	開放性	2
外　4	外向性	4
協　3	協調性	3
誠　3	誠実性	3
精　2	情緒安定性	2

リザーブ

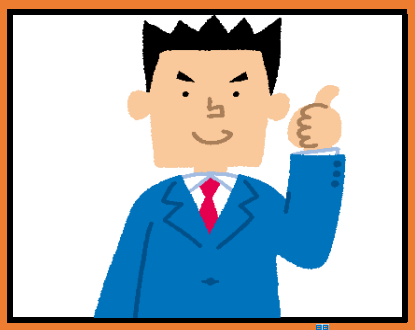

情調安定性が高く、頑固者。
日本人に多いタイプ。悪習でも
守ることが多く、革命に反発する
ことが多い。協調性・誠実性が
高いので仕事はまじめにこなす。

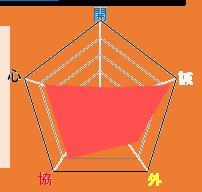

因子	因子	値
開　1	開放性	1
外　3	外向性	3
協　4	協調性	4
誠　4	誠実性	4
精　4	情緒安定性	4

ロールモデル

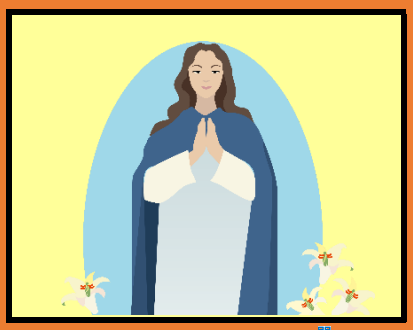

圧倒的に情緒が安定している。
5因子すべてが高くお手本のような
存在。安定した職業などについて
いることが多く、40歳以上に多い。

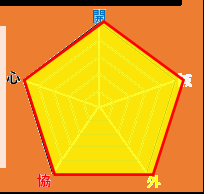

因子	因子	値
開　5	開放性	5
外　5	外向性	5
協　5	協調性	5
誠　5	誠実性	5
精　5	情緒安定性	5

セルフセンター

未熟なパーソナリティー
若者に多く、外向性以外の因子が
低い。一人では何もできない性格
15歳以上の女性にはあまりみられ
ない。

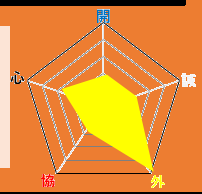

因子	因子	値
開　2	開放性	2
外　5	外向性	5
協　2	協調性	2
誠　2	誠実性	2
精　3	情緒安定性	3