PLAN DE VIDA DEL PUEBLO PIJAO DE ATACO
AVANZANDO EN UNIDAD HACIA EL BUEN VIVIR
2022 -2032

LA MADRE TIERRA-EL AGUA Y NUESTRA NATURALEZA

Powered by CamScanner

CONTENIDO

CAPÍTULO I 9

INTRODUCCIÓN 9

1. Antecedentes y Justificación 11

2. Marco Jurídico de los Derechos de los Pueblos Indígenas 12

3. Metodología 27

4. Marco Conceptual 29

5. Propósito del Plan 31

6. Objetivo del Plan 31

7. Visión Integral del Plan de Vida del Pueblo Pijao de Ataco 31

CAPÍTULO II 31

8. Contexto Territorial 31

8.1 División Política y Organizativa del Territorio Pijao de Ataco 32

8.2 Descripción demográfica 34

9. Raíces Ancestrales y Tradicionales del Pueblo Indígena Pijao de Ataco 34

9.1 Comunidad Indígena Ancestral Pijao Buenavista 34

9.2 Comunidad Indígena Cacique de Agua Dulce 36

9.3 Comunidad Indígena Kalapicá Ambulú Territorio Sagrado 38

9.4 Comunidad Indígena Mesa de Pole 42

9.5 Comunidad Indígena Brisas del Atá 44

9.6 Comunidad Indígena Casa de Zinc 46

9.7 Comunidad Indígena Ico Valle de Anape 48

9.8 Resguardo Indígena Pueblo Viejo Santa Rita La Mina 51

9.9 Indígena Pijao de Beltrán 54

10. Parte Estratégica Plan de Vida del Pueblo Pijao de Ataco 56

10.1 Componente Territorial -Ambiental 61

10.1.1 Apuestas del Pueblo Pijao de Ataco Para el Componente Territorial – Ambiental 65

10.1.2 Matriz Problematizadora Componente Territorial - Ambiental 66

10.1.3 Programas y Proyectos Componente Territorial - Ambiental 71

10.1.4 Presupuesto Componente Territorial - Ambiental 83

10.2 Componente Político – Organizativo 89

Powered by CamScanner

10.2.1 Apuestas del Pueblo Pijao de Ataco para el Componente Político - Organizativo 93
10.2.2 Matriz Problematizadora Componente Político- Organizativo 94
10.2.3 Programas y Proyectos Componente Político-Organizativo 95
10.2.4 Presupuesto Componente Político-Organizativo 98
10.3 Componente Sociocultural 102
10.3.1 Apuestas del Pueblo Pijao de Ataco Para el Componente Sociocultural 105
10.3.2 Matriz Problematizadora Componente Sociocultural 106
10.3.3 Programas y Proyectos Componente Sociocultural 111
10.3.4 Presupuesto Componente Sociocultural 119
10.4 Componente Económico 125
10.4.1 Apuestas del Pueblo Pijao para el Componente Económico 128
10.4.2 Matriz Problematizadora Componente Económico 129
10.4.3 Programas y Proyectos Componente Económico 133
10.4.4 Presupuesto Componente Económico 143
11 Marco para la Articulación y Gestión del Plan de Vida del Pueblo Pijao de Ataco 148
12 Consideraciones finales 153
13 Referencias bibliográficas 156

Powered by CamScanner

Lista de Tablas

Tabla 1. Derechos de los Pueblos Indígenas de Colombia 17
Tabla 2. Características de las tierras de Resguardo y Reserva 19
Tabla 3. Localización Territorio Indígenas Pijaos en las Veredas del Municipio de Ataco Tolima 32
Tabla 4. Caracterización Comunidad Ancestral Pijao Buena Vista. 34
Tabla 5. Caracterización Comunidad Indígena Cacique de Agua Dulce 37
Tabla 6. Panorama educativo de la Comunidad indígena Cacique de Agua Dulce 38
Tabla 7. Caracterización Comunidad Indígena Kalapicá Ambulú Territorio Sagrado 40
Tabla 8. Escolar del Comunidad Indígena Kalapicá Ambulú Territorio Sagrado. 41
Tabla 9. Caracterización de la Comunidad Indígena Mesa de Pole 43
Tabla 10. Caracterización de la comunidad indígena Brisas del Atá 45
Tabla 11. Panorama educativo de la comunidad indígena Brisas del Atá 46
Tabla 12. Caracterización de la comunidad indígena Casa de Zinc 47
Tabla 13. Caracterización Comunidad Indígena Ico Valle de Anape 49
Tabla 14. Caracterización Resguardo Pueblo Viejo Santa Rita La Mina 52
Tabla 15. Panorama educativo del Resguardo Pueblo Viejo Santa Rita La Mina 53
Tabla 16. Caracterización Resguardo Indígena Pijao de Beltrán 55
Tabla 17. Panorama educativo Resguardo de Beltrán 56
Tabla 18. Panorama de programas y proyectos Plan de Vida Pueblo Pijao de Ataco 59
Tabla 19. Matriz problematizadora componente Territorial- Ambiental 66
Tabla 20. Programas y Proyectos Componente Territorial- Ambiental 71
Tabla 21. Presupuesto Programas y Proyectos Componente Territorial- Ambiental 83
Tabla 22. Matriz Problematizadora Componente Político-Organizativo 94
Tabla 23. Programas y Proyectos Componente Político-Organizativo 95
Tabla 24. Presupuesto Programas y Proyectos Componente Político-Organizativo 98
Tabla 25. Matriz problematizadora Componente Sociocultural 106
Tabla 26. Programas y Proyectos Componente Sociocultural 111
Tabla 27. Presupuesto Programas y Proyectos Componente Socio-Cultural 119
Tabla 28. Matriz Problematizadora Componente Económico 129
Tabla 29. Programas y Proyectos Componente Económico Plan de Vida Pueblo Pijao de Ataco 133
Tabla 30. Presupuesto Programas y Proyectos del Componente Económico 143
Tabla 31. Relación Pilares y estrategias PDET con programas y proyectos Plan de Vida del Pueblo Pijao de Ataco 148
Tabla 32. Relación Medidas de Reparación Colectiva con los Programas del Plan de Vida del Pueblo Pijao de Ataco 151

Lista de Ilustraciones

Ilustración 1. Fondo del Sistema General de Regalías (SGR) 23
Ilustración 2. Asignaciones directas a territorios indígenas 23
Ilustración 3. Etapas de Formulación del Plan de Vida Pijao de Ataco Tolima 27
Ilustración 4. Localización del Municipio de Ataco a nivel Departamental y Nacional 31
Ilustración 5. Mapa división Política del Municipio de Ataco 33

Powered by CamScanner

Lista de Fotos

Foto 1. Comunidad Indígena Ancestral Pijao Buenavista en la construcción del Plan de Vida 35
Foto 2. Lugares sagrados de la comunidad Pijao Ancestral Buenavista..... 36
Foto 3. Comunidad Cacique de Agua Dulce en la construcción del Plan de Vida del Pueblo Pijao de Ataco 36
Foto 4. Artesanas y artesanos de la comunidad indígena Cacique de Agua Dulce 37
Foto 5. Comunidad indígena de Kalapicá Ambulú Territorio Sagrado en la construcción del Plan de Vida 39
Foto 6. Guardia indígena comunidad Kalapicá Ambulú Territorio Sagrado 40
Foto 7. Lugares ancestrales de la comunidad Kalapicá Ambulú Territorio Sagrado 42
Foto 8. Comunidad Indígena Mesa de Pole en la construcción del Plan de Vida del Pueblo Pijao de Ataco 44
Foto 9. Comunidad Indígena Brisas del Ata en la construcción del Plan de Vida..... 45
Foto 10. Comunidad Indígena Casa de Zinc en la construcción del Plan de Vida..... 48
Foto 11. Comunidad Indígena Ico Valle de Anape en la construcción del Plan de Vida 49
Foto 12. Territorio Indígena Ico Valle de Anape 51
Foto 13. Resguardo Pueblo Viejo Santa Rita La Mina en la construcción del Plan de Vida 52
Foto 14. Río Saldaña y Quebrada El Tigre, lugares sagrados del Resguardo Pueblo Viejo Santa Rita La Mina 54
Foto 15. Resguardo indígena de Beltrán en la construcción del Plan de Vida 55
Foto 16. Guardia indígena Resguardo de Beltrán..... 56

Powered by CamScanner

RECONOCIMIENTO A LOS FACILITADORES(A)INDÍGENAS Y EQUIPO TÉCNICO A CARGO DE LA CONSTRUCCIÓN DEL PLAN DE VIDA DEL PUEBLO PIJAO ATACO

ASAMBLEAS GENERALES - NUEVE COMUNIDADES DEL PUEBLO PIJAO DE ATACO

INELDA BUSTOS ACOSTA
GOBERNADORA RESGUARDO INDÍGENA PUEBLO VIEJO SANTA RITA LA MINA

MARCELINO MURCIA
GOBERNDOR RESGUARDO INDÍGENA DE BELTRÁN

FERNANDO CAPERA AROCA
GOBERNDOR COMUNIDAD INDÍGENA ICO VALLE DE ANAPE

DIANA MARITZA FIGUEROA ORTIZ
GOBERNDORA COMUNIDAD INDÍGENA KALAPICÁ AMBULÚ TERRITORIO SAGRADO

JONATAN JÍMENEZ TOVAR
GOBERNDOR COMUNIDAD INDÍGENA BRISAS DE ATÁ

ROSMIRA LUNA CASTAÑEDA
GOBERNADORA COMUNIDAD INDÍGENA MESA DE POLE

HÉCTOR AMARANTO CURIEL
GOBERNDOR COMUNIDAD INDÍGENA CACIQUE DE AGUA DULCE

CARLOS JULIO RAMÍREZ ANDRADE
GOBERNDOR COMUNIDAD INDÍGENA ANCESTRAL PIJAO BUENA VISTA

EFRÉN ZAMBRANO JIMÉNEZ
GOBERNDOR COMUNIDAD INDÍGENA CASA DE ZINC

EQUIPO TÉCNICO

CARLOS AUGUSTO RODRÍGUEZ MILLÁN
COORDINADOR

ANA MARÍA PASCUAS LOZANO
PROFESIONAL JURÍDICA

DANIELA CALDERÓN RODRÍGUEZ
PROFESIONAL SOCIAL

ANGHY CAROLINA CÉSPEDES LOZANO
SISTEMATIZADORA

SANDRA PATRICIA CARDOZO CATAÑO
APOYO FINANCIERO

KEYNER JULIÁN PERDOMO BUSTOS
APOYO LOGÍSTICO

Powered by CamScanner

PRESENTACIÓN

El Plan de Vida del Pueblo Pijao de Ataco Tolima se desarrolló como una iniciativa de gestión ante la Agencia de Renovación del Territorio-ART en el marco del pilar 8 "*Reconciliación, Convivencia y Paz*" del Programa de Desarrollo con Enfoque Territorial (PDET) sur del Tolima, y el Ministerio del Interior a través del proyecto para la formulacióny/o actualizaciones de planes de vida de las nueve (9) comunidades presentes en el territorio.

La construcción colectiva del documento fue realizada con la participación activa delas asambleas generales de nuestras nueve comunidades indígenas como máxima autoridad,quienes, mediante la metodología de grupos focales diferenciados, y la reflexión profunda delas perspectivas de desarrollo y buen vivir a corto, mediano y largo plazo, aportamos en el diseño y construcción de las estrategias, programas y proyectos que constituyen la médula de este documento.

En concordancia con lo anterior, este Plan de vida, refleja el pensamiento y derecho mayor, así como los sueños, anhelos, y expectativas acerca del futuro de los nuestros mayores, mayoras, niños, niñas, jóvenes, integrantes de la guardia indígena, autoridades tradicionales, y líderes y lideresas de los resguardos Pueblo Viejo Santa Rita La Mina, Beltrán, y las comunidades indígenas de Ico Valle de Anape, Kalapicá Ambulú Territorio Sagrado, Mesa de Pole, Cacique de Agua Dulce, Brisas de Ata, Casa de Zinc y Comunidad Ancestral Pijao Buenavista.
Nuestro Plan de Vida tiene un horizonte de implementación a 10 años, y su construcción no obedece solamente a un ejercicio de planificación colectiva, sino también anuestra cosmovisión, nuestro grado de autonomía, nuestra situación socio económica, etc. Nuestra cosmovisión como elemento distintivo de nuestra cultura e identidad propias,determina la percepción que tenemos como pueblo Pijao, sobre los recursos naturales, sobreel territorio, sobre la tierra, sobre nuestra organización política y sobre nuestras autoridades tradicionales, que son los factores que sustentan nuestra existencia y pervivencia como pueblos indígenas.

Desde esta perspectiva, este documento, pretende armonizarse e integrarse a la lógicade la planeación del desarrollo local, regional y nacional, como fórmula para asegurar el acceso a los recursos, o a los escenarios y estructuras de participación generadas desde el Estado. Por lo que abordamos la formulación de nuestro Plan de Vida, como un instrumento necesario para la gestión de procesos comunitarios, que se materialicen posteriormente en planes de inversión, mediante propuestas traducidas a programas y proyectos necesarios parala gestión de recursos ante entidades públicas y privadas, tanto nacionales como internacionales.

Así mismo, queremos poner de presente, que este proceso de planificación de nuestrofuturo como pueblo pijao, no termina en este ejercicio de construcción colectiva, sino que seasumirá como un proceso continuo, en el cual lo importante será el camino recorrido, el gobierno propio fortalecido, la cultura y la identidad reivindicadas y recuperadas, losliderazgos surgidos y el buen vivir de nuestras comunidades alcanzado.

Powered by CamScanner

Es por ello, que, para la construcción de la visión estratégica de nuestro plan, partimosde la base de que vivimos en un mundo globalizado en el que la estructuración de las propuestas de desarrollo locales, en especial las de los pueblos indígenas, deben estar en capacidad de articularse con las políticas públicas de los tres niveles de gobierno (local, regional y nacional) y con las prioridades y objetivos de desarrollo internacionales (ODS).

Finalmente queremos agradecer el apoyo de la ART en la formulación de este proyecto; al Ministerio del Interior por la financiación del mismo; a la Corporación Colombiana Internacional -CCI, por el apoyo, supervisión y acompañamiento en la implementación de este; y al equipo técnico liderado por el Resguardo Pueblo Viejo Santa Rita La Mina, sin los cuales no hubiese sido posible la construcción de este Plan de Vida.

Powered by CamScanner

CAPÍTULO I

INTRODUCCIÓN

El Plan de vida es un instrumento a partir del cual, los pueblos indígenas resistimos y ejercemos nuestros derechos a la autonomía, la identidad y la diversidad étnica y cultural. En ese sentido, estos planes son herramientas de planificación colectiva, diferencial e integral que parten de la cosmovisión indígena de cada pueblo, la reflexión comunitaria y la historia tradicional de las comunidades, en los que se incorporan elementos de planificación estratégica para plantear alternativas de solución que satisfagan sus necesidades y aspiraciones. (Kairu, 2014).

Su formulación es un proceso que busca que las comunidades pensemos, planeemos y decidamos sobre los asuntos de nuestra vida diaria, sobre nuestras relaciones con el medio en que habitamos, las poblaciones con las que convivimos, las problemáticas que nos afectan, las amenazas y oportunidades existentes en el territorio, nuestras fortalezas y desafíos a nivelsocial, político, organizativo, comunitario, y económico, y las lógicas de la economía, el mercado, y la política a nivel local, nacional e internacional en un horizonte de tiempo determinado. Allí plasmamos nuestra visión del presente y del futuro teniendo como base nuestros sistemas de conocimiento y nuestras creencias culturales.

Por otra parte, el Plan de Vida también es una fórmula para asegurar el acceso de nuestras comunidades a los recursos, los escenarios y las estructuras de participación que brinda el Estado con el propósito de integrar el enfoque diferencial en sus apuestas de desarrollo. Por lo que son el punto de partida, para que en los futuros planes de desarrollo territoriales (a nivel municipal y departamental), se incorporen las propuestas sociales, políticas, económicas, ambientales y culturales de nuestras nueve comunidades indígenas del Pueblo Pijao de Ataco, atendiendo a nuestras formas propias de organización y autogobierno.

El presente documento es el resultado de la implementación del proyecto Construcción del Plan de Vida para las comunidades Ancestral Pijao Buenavista, Cacique de Agua Dulce, Kalapicá Ambulú Territorio Sagrado, Mesa de Pole, Brisas del Atá, Ico Valle de Anape, Casa de Zinc y los dos resguardos Pueblo Viejo Santa Rita La Mina y Beltrán, financiado por el Ministerio del Interior; en cuya implementación participamos de manera activa las nueve comunidades indígenas del pueblo pijao de Ataco, planteando propuestas traducidas en programas y proyectos que nos permitirán no solo planear nuestro futuro como comunidades,sino garantizar nuestra pervivencia como pueblo indígena pijao en medio de todas las dificultades a las que nos enfrentamos en el día a día.

De esta manera, pretende ser un instrumento de planificación estratégica que fortalezca nuestra identidad propia y nuestra autonomía, dentro del concepto de armonía y equilibrio de las fuerzas de la naturaleza; que haga posible la reivindicación de nuestros derechos, y con el que podamos hacerle frente a las políticas y programas que a lo largo deltiempo le

Powered by CamScanner

han dado la espalda al bienestar, la participación y la capacidad de gestión de las comunidades indígenas en el Tolima.

Valores del Plan de Vida del Pueblo Pijao de Ataco

Son todos aquelles que se rige en la actuación de cada uno de las comunidades indígenas comprendidas en este Plan de Vida.

- **Igualdad:** Como pueblos indígenas aplica la igualdad de derechos y deberes individual y colectivamente
  .
- **Paz:** Es la unión que se relaciona con la convivencia pacífica espiritual y culturalmente

- **Armonía:** es la forma equilibrada de vivir los pueblos indígenas en relación a la madre tierra, el agua, el aire y la humanidad.

Principios del Plan de Vida del Pueblo Pijao de Ataco

- **El respeto a nuestras Autoridades tradicionales:** Porque son el eje principal de nuestras comunidades, a través de ellas fortalecemos nuestra autonomía, ejercemos nuestro gobierno propio, defendemos nuestro territorio, y perpetuamos nuestra cultura, usos y costumbres.

- **La participación:** Que nos permite visibilizarnos e incidir como sujetos políticos en la construcción de nuestro buen vivir y las nuestras próximas generaciones.

- **La defensa y reivindicación de nuestro derecho colectivo al territorio y nuestra autonomía:** El territorio es indispensable para el ejercicio pleno de todos nuestros derechos y de nuestra pervivencia como pueblo indígena pijao. Y nuestra autonomía nunca será completa sin un territorio colectivo donde ejercer: el control social de nuestras comunidades; jurisdicción y administración de nuestros recursos naturales; administración de los recursos para nuestro desarrollo; y la implementación de los proyectos productivos a partir de los cuales mejoraremos nuestra calidad de vida.

- **Afianzamiento de nuestra Identidad cultural:** A través de nuestra identidad cultural se materializa nuestra pervivencia como pueblo indígena Pijao. La identidad cultural fortalece los lazos de unidad entre los comuneros, y nuestro tejido social para enfrentar los desafíos que se nos presentan en el día a día, a nivel social, económico, de orden público, político, etc.

- **Respeto por la vida:** Propendemos por el respeto a la vida en todas sus formas. Por la armonía entre los seres humanos y de éstos con los seres de naturaleza, y el medio ambiente. Trabajamos por la materialización de una vida digna para nuestras

Powered by CamScanner

comunidades, y nuestras futuras generaciones.

1. Antecedentes y Justificación

Las tribus Pijao son reconocidas porque opusieron férrea resistencia a la conquista española, al mando de caciques como Gaitana y Calarcá, razón por lo cual se declaró en su contra una guerra de exterminio que duró alrededor de 60 años entre los siglos XVI y XVII. En 1607, el Virreinato declaró terminada la guerra contra los Pijao y hacia 1611 las provincias en conflicto habían sido totalmente "pacificadas" y, con esto, se produjo la división de la nación Pijao, el debilitamiento de los guerreros de la Sierra por la crueldad de las "estrategias de pacificación", que incluían los métodos de tierra arrasada (quemar cultivos del enemigo) y el secuestro de mujeres y niños a cambio de la entrega de guerreros indígenas. En este contexto, la muerte de Calarcá, jefe de la confederación Pijao y símbolo de su lucha, fueron los principales factores que determinaron la derrota de la resistencia Pijao. Al final, más de 400 conquistadores españoles y 40.000 indígenas de tribus aliadas a los conquistadores fueron muertos en combate Cabildos indígenas en Ortega y Chaparral e inició 10 años de disputas en las zonas indígenas de Tolima y Huila.[1]

Como pueblo Pijao hemos experimentado el despojo de nuestras tierras; la desintegración social y cultural; la discriminación y la estigmatización; el desplazamiento masivo de nuestra población a causa de la persecución de los grupos armados organizados; el desconocimiento de nuestros derechos diferenciales como grupo étnico; la invasión de nuestro territorio ancestral; la profanación de nuestros sitios sagrados, y el irrespeto a nuestras autoridades tradicionales y nuestros derechos a la autonomía, la autodeterminacióny la identidad cultural.

Debido a lo anterior, son innumerables las afectaciones de tipo social, económico y cultural que hemos tenido que sufrir históricamente los Pijao en el departamento del Tolima,las cuales nos llevaron a abandonar nuestros sistemas organizativos, económicos y de producción propios; así como nuestras prácticas y costumbres tradicionales; entre ellas, nuestra lengua ancestral, lo que configuró una transformación radical de nuestra cultura, asícomo de nuestro patrimonio material e inmaterial, llevándonos a la asimilación por parte dela cultura mayoritaria, y el olvido por nuestra identidad propia como pueblo indígena.

No obstante, a pesar de lo anterior, hemos sido capaces de resistir y sobreponernosa dichas afectaciones, y desde hace ya varias décadas venimos rescatando nuestra cultura ancestral y reconstruyendo nuestro tejido sociocultural, en aras de evitar nuestra extinción y garantizar nuestra pervivencia como pueblo indígena Pijao en el municipio de Ataco. Es por ello que para las nueve comunidades pijao del municipio de Ataco, el plan devida significa la proyección de nuestra vida como pueblo indígena, de acuerdo al concepto sobre el orden

[1] Leovigildo Bernal, Andrade (1993). Los Heroicos Pijaos y el Chaparral de los Reyes. Litholmagen Bogotá Colombia.

Powered by CamScanner

y el origen del mundo, los cuales nos enseñan el equilibrio que debe existir entre Hombre/mujer y Naturaleza.

Además, es la herramienta que nos permitirá el fortalecimiento como pueblo indígenadentro de los procesos de legalización, protección y conservación del territorio; el establecimiento y promoción de nuestros sistemas sostenibles de producción; de nuestro sistema de desarrollo educativo propio basados en currículos interculturales; el rescate y estructuración de nuestro sistema integral de salud propia indígena (SISPI); el fortalecimiento de nuestro derecho propio, de nuestra cultura, y nuestra organización políticay administrativa.

En resumen, permite materializar nuestro derecho a una autonomía total en frente a las decisiones que adoptemos para el mejoramiento de nuestra calidad de vida, nuestra supervivencia y nuestra pervivencia como pueblo indígena, ya que a partir de este caminar y conocer durante la construcción del plan, las comunidades logramos repensarnos, identificarnuestras potencialidades en cuanto al alcance de esa autonomía deseada para nuestrodesarrollo integral y sostenible; y reconocer los aspectos que se deben fortalecer de nuestra cultura, autonomía, territorio, gobierno propio, etc.

2. Marco Jurídico de los Derechos de los Pueblos Indígenas

Los derechos de los pueblos indígenas se han perfilado en los tres últimos decenios como destacado componente del derecho y las políticas internacionales gracias a un movimiento impulsado a escala nacional, regional e internacional por pueblos indígenas, la sociedad civil, mecanismos internacionales y Estados.2

- **Legislación Internacional**

Los pueblos indígenas tienen derecho a gozar plenamente, como colectividad o como individuos, de los derechos humanos reconocidos en dos instrumentos que dieron un impulso significativo a los derechos de los pueblos indígenas en los últimos 30 años:

- **Convenio 169 OIT El 7 de junio de 1989.**

Este es el principal instrumento para la defensa de los derechos de los pueblos indígenas hasta la fecha. Su fuerza radica en la defensa de los pueblos indígenas como sociedades permanentes, el respeto a la diversidad étnica y cultural frente a la integración de estos

---

[2] Los pueblos indígenas y el sistema de DDHH de Naciones Unidas. Folleto Informativo No. 9. NACIONES UNIDAS Nueva York y Ginebra, 2013. ohchr.org/sites/default/files/Documents/Publications/fs9Rev.2_SP.pdf

[2] Manual para Comprender el Convenio sobre pueblos indígenas y tribales, 1989 (núm. 169) Manual para los mandantes tripartitos de la OIT. Oficina Internacional del trabajo (OIT). Ginebra. 2013. Pág. 11. https://www.ilo.org/wcmsp5/groups/public/---ed_norm/normes/documents/publication/wcms_205230.pdf

Powered by CamScanner

pueblos y el reconocimiento de derechos de carácter tanto individual como colectivo. En tal sentido, su objetivo es superar las prácticas discriminatorias que afectan a estos pueblos y hacer posible que participen en la adopción de decisiones que afectan a sus vidas. Por lo tanto, los principios fundamentales de consulta y participación constituyen la piedra angular del Convenio. Además, el Convenio cubre una amplia gama de cuestiones relativas a los pueblos indígenas, que incluyen el empleo y la formación profesional, la educación, la seguridad social y la salud, el derecho consuetudinario, las instituciones tradicionales, las lenguas, las creencias religiosas y la cooperación a través de las fronteras.[3]

La consagración del derecho fundamental a la consulta previa y el consentimiento previo, libre e informado y su desarrollo jurisprudencial tiene gran importancia para los pueblos indígenas en la medida que ha incorporado criterios específicos para valorar la importancia de los sistemas de conocimiento indígena y precisado el carácter superior de la diversidad cultural respecto de iniciativas que imponen visiones y proyectos de desarrollo extractivos que, en la práctica, llevarían al exterminio de estos pueblos.[4]

Responsabilidades de los Estados en virtud del Convenio 169 de la OIT (Art. 2º Núm. 1, y Art. 33º Núm. 1 y 2).

- Desarrollar una acción coordinada y sistemática con miras a proteger los derechos de esos pueblos y a garantizar el respeto de su integridad.
- Establecer instituciones u otros mecanismos apropiados para administrar los programas que afecten a los pueblos indígenas, con los medios necesarios para desempeñar sus funciones.
- Garantizar que la planificación, coordinación, ejecución y evaluación de programas sean emprendidas en cooperación con los pueblos indígenas;
- Proponer medidas legislativas y de otra índole y controlar su aplicación.
- Respetar la relación de los pueblos indígenas con sus territorios, y los aspectos colectivos de esa relación (Art 13);
- Proteger los derechos de propiedad de las tierras por parte de los pueblos indígenas, y delimitar esas tierras (Art. 14).
- Sancionar las intrusiones no autorizadas a tierras indígenas, y todo uso no autorizado de sus tierras por personas ajenas a ellos (Art. 18); y
- Garantizar mediante los programas agrarios nacionales condiciones equivalentes a las de otros sectores de población, asignando tierras adicionales a los indígenas en caso de que éstas sean insuficientes para su existencia o para hacer frente a su crecimiento, y otorgar los medios necesarios para el desarrollo de las tierras que ya poseen (Art. 19).

- **Declaración Naciones Unidas La Asamblea General De Naciones Unidas La El 13 de septiembre de 2007**

---

[3] Manual para Comprender el Convenio sobre pueblos indígenas y tribales, 1989 (núm. 169) Manual para los mandantes tripartitos de la OIT. Oficina Internacional del trabajo (OIT). Ginebra. 2013. Pág. 11. https://www.ilo.org/wcmsp5/groups/public/---ed_norm/normes/documents/publication/wcms_205230.pdf

[4] ¿QUÉ ES EL CONVENIO 169 DE LA OIT Y POR QUÉ ES TAN IMPORTANTE?. Gaia Amazonas. https://www.gaiaamazonas.org/noticias/2019-07-25_que-es-el-convenio-169-de-la-oit-y-por-que-es-tan-importante/#:~:text=El%20Convenio%20169%20de%20la%20OIT%20se%20basa%20en%20el,propias%20prioridades%20para%20el%20desarrollo

Powered by CamScanner

Es el instrumento más avanzado y el más reciente en materia de protección a los derechos de los pueblos indígenas a nivel internacional, desde su adopción por la Asamblea General de Naciones Unidas, el 13 de septiembre de 2007. Contiene los derechos humanos colectivos e individuales de los pueblos indígenas, considerados como los mínimos indispensables que deben poseer los pueblos indígenas (Art. 43), que además están reconocidos en otros instrumentos internacionales de derechos humanos.

La Declaración llama la atención de la comunidad internacional, para que se reconozca que:

- Los derechos de los pueblos indígenas no son diferentes o menos que los derechos de otros.
- Los derechos de los pueblos indígenas tienen, por definición, carácter colectivo.
- Son derechos integrales y forman parte indispensable del sistema de derechos humanos dedicados a la protección de todas las personas.
- Su existencia como pueblos discriminados y desposeídos desde tiempos remotos de sus recursos ancestrales, demanda una atención particular de los Estados y de la Comunidad internacional.
- Los pueblos indígenas tienen el derecho a la restitución y la compensación por los errores del pasado.
- Los pueblos indígenas tienen derecho a dar el consentimiento previo, libre e informado en las decisiones y acciones que afectan sus vidas.

Así mismo, la Declaración establece las bases para:

- La resolución de la inequidad histórica y las injusticias cometidas en contra de los pueblos indígenas, y que las futuras generaciones no hereden el legado de la colonización y marginalización.
- La protección de los lugares sagrados y la supervivencia cultural de los
- El reconocimiento de los derechos a la libre determinación, el Gobierno propio, la Jurisdiccionalidad en sus territorios, entre otros.

Por otra parte, a diferencia del Convenio 169, la Declaración es declarativo u orientativo: un ideal común acerca de los derechos individuales y colectivos de los pueblos indígenas, y un registro del compromiso de los Estados de tomar medidas para garantizar su cumplimiento. Su valor es político, ético y moral; pero no genera obligaciones jurídicas. No obstante, puede usarse para guiar proyectos de leyes, políticas públicas y para guiar las decisiones judiciales sobre asuntos indígenas.

Otros Instrumentos Internacionales Relevantes[5]

[5] Tomado de Normas internacionales relativas a los pueblos indígenas. Oficina del Alto Comisionado de las Naciones Unidas. https://www.ohchr.org/es/special-procedures/sr-indigenous-peoples/international-standards-relating-indigenous-peoples

Powered by CamScanner

- **El Pacto Internacional sobre Derechos Civiles y Políticos**

Adoptado por la Asamblea General el 16 de diciembre de 1966. Contiene varias disposiciones en el contexto específico de los pueblos indígenas, incluyendo el derecho a la libre determinación (artículo 1), y los derechos de las minorías nacionales, étnicas y lingüísticas. (artículo 27).

- **El Pacto International sobre Derechos Económicos, Sociales y Culturales:** Adoptado por la Asamblea General el 16 de diciembre de 1966. Contiene disposiciones en el contexto específico de los pueblos indígenas, incluyendo el derecho a la vivienda; el derecho a la alimentación; el derecho a la educación; el derecho a la salud; el derecho al agua, y los derechos de propiedad intelectual.

- **La Convención sobre la Eliminación de Todas las Formas de Discriminación Racial:** Adoptada por la Asamblea General el 21 de diciembre de 1965. Ha prestado una especial atención a la situación de los pueblos indígenas a través de sus distintos procedimientos. Véase Observación General N.º 23 (Pueblos indígenas).

- **La Convención sobre la Eliminación de Todas las Formas de Discriminación contra la Mujer:** Adoptada por la Asamblea General el 18 de diciembre de 1979. La CEDAW ha prestado una especial atención a la situación de las mujeres indígenas como grupos particularmente vulnerables y desaventajados.

- **La Convención sobre los Derechos del Niño:** Adoptada por la Asamblea General el 20 de noviembre de 1989. El artículo 30 de la Convención se refiere explícitamente a la situación de los niños indígenas.

- **La Convención sobre la Diversidad Biológica:** adoptada en Río de Janeiro el 5 de junio de 1992. El artículo 8(j) de la Convención reconoce el derecho a las "comunidades indígenas y locales" sobre "los conocimientos, las innovaciones y las prácticas…que entrañen estilos tradicionales de vida pertinentes para la conservación y la utilización sostenible de la diversidad biológica", así como a participar en su aplicación más amplia y en los beneficios derivados de los mismos.

- **La Convención Marco de las Naciones Unidas sobre el Cambio Climático (CMNUCC) y el Acuerdo de París:** Adoptada en 1992. En 2016, los Estados parte se comprometieron a reforzar su respuesta mundial en el histórico Acuerdo de París, que es el primer acuerdo en el que se reconocen explícitamente los derechos humanos y los derechos de los pueblos indígenas. En el preámbulo se reconoce que el cambio climático es una preocupación común de la humanidad y que las partes, al adoptar medidas para hacer frente al cambio climático, deben respetar, promover y considerar sus respectivas obligaciones en materia de derechos humanos, el derecho a la salud y los derechos de los pueblos indígenas.

Powered by CamScanner

En el Acuerdo de París, se reconoce la necesidad de fortalecer los conocimientos, las tecnologías, las prácticas y los esfuerzos de las comunidades locales y los pueblos indígenas en relación con el tratamiento del cambio climático y la respuesta a éste (op. 135) y se reconoce que las medidas de adaptación deben basarse en los mejores conocimientos científicos disponibles y, según proceda, en los conocimientos tradicionales, los conocimientos de los pueblos indígenas y los sistemas de conocimientos locales, y guiarse por ellos, con miras a integrar la adaptación en las políticas y medidas socioeconómicas y ambientales pertinentes.

- **Acuerdo de Escazú:** Es un acuerdo regional sobre el acceso a la información, la participación pública y la justicia en materia de medio ambiente en América Latina y el Caribe. Se abrió a la firma en septiembre de 2018 en la sede de las Naciones Unidas y en él se pide a los Estados que presten asistencia a los pueblos indígenas en la preparación de sus solicitudes de información ambiental y la obtención de una respuesta. (Art. 5.4), Exige a los Estados que garanticen el cumplimiento de su legislación interna y de sus obligaciones internacionales en relación con los derechos de los pueblos indígenas (Art. 7). Además, establece que los Estados deberán garantizar un entorno seguro y propicio para las personas, grupos y organizaciones que promueven y defienden los derechos humanos en materia ambiental, a fin de que puedan actuar libres de amenazas, restricciones e inseguridad (Art.9).

- **Derechos Constitucionales de los Pueblos Indígenas en Colombia**

Con la Constitución Política de 1991, se avanzó notablemente en el reconocimiento de los derechos de los pueblos indígenas, al proclamar a la nación colombiana como *Diversa y plural étnica y culturalmente*. Esto significa que en Colombia coexisten distintas nociones de ver e interpretar el mundo, cada una invocando sus propios principios de legitimación, la educación occidental o trasmisión escrita del conocimiento, la tradicional oral en donde intervienen acciones mágico-religiosas del yagé, yopo, y la coca, entre otros.

Este principio constituye una proyección en el plano jurídico del carácter democrático, participativo y pluralista de la república, y obedece a la *"aceptación de la alteridad, ligada a la aceptación de la multiplicidad de formas de vida y sistemas de comprensión del mundo, diferentes de los de la cultura occidental"* (S.T 380/93. M.P. Cifuentes Muñoz Eduardo, y Herrera Vergara Hernando).

Así las cosas, la normatividad indígena actual se sustenta en dos normas fundamentales:

- La expedición de la Ley 21 de 1991, que aprueba el Convenio 169 de la OIT, sobre pueblos indígenas y tribales en países independientes, que en virtud del Art. 93 constitucional tiene prevalencia en el ordenamiento jurídico interno por ser un reconocer Derechos Humanos a los pueblos indígenas.

Powered by CamScanner

- **La Constitución Política de Colombia de 1991:** A través de estas normas se reconocen los derechos especiales que son el fundamento para el desarrollo normativo y jurisprudencial surgido posteriormente en favor de los pueblos indígenas en Colombia. Estos derechos se puedan agrupar de la siguiente manera:

Tabla 1. Derechos de los Pueblos Indígenas de Colombia

DERECHO	NORMAS
Derecho a la Autonomía Y Autodeterminación	**Art. 286,287,330**: Derecho a conformar territorio indígena como entidades territoriales con autonomía para la gestión de sus intereses para ejercer su propio Gobierno a través de sus autoridades tradicionales dentro del marco de la Constitución y la Ley.
	Art. 339: Derechos de los pueblos indígenas como entidades territoriales a concertar con el Gobierno Nacional, los planes de Desarrollo nacionales, territoriales y municipales.
	Arts. 1, 7, 70, 330. Derecho al Desarrollo.
	Art. 56 Transitorio. Entidades Territoriales Indígenas. **Concordancias:** Decreto 1088 de 1993, Ley 60 de 1993; Art. 25 Y LEY 715 DEL 2001, Dec. 1953 de 2014.
Derechos Territoriales	**Art.63:** Derecho a la inalienabilidad, imprescriptibilidad e inembargabilidad de sus territorios;
	Art.96: Derechos de los pueblos indígenas que comparten territorios de fronteras y tener Nacionalidad Colombiana;
	Art. 229: Derecho de participación de los representantes de comunidades indígenas en la conformación y delimitación de las entidades territoriales que sean previstas en la ley Orgánica de ordenamiento territorial.
	Art. 339: Derechos de los pueblos indígenas como entidades territoriales a concertar con el Gobierno Nacional, los planes de Desarrollo.
Derechos Sociales	**Art. 11** Derecho a la vida.
	Art. 13 incisos 2º y 3º. El Derecho a La Igualdad. La igualdad formal ante la ley no puede despreciar las diferencias. De tal manera que hoy se busca darle un tratamiento igual a los iguales y distinto a los distintos, tal como lo señaló la Corte Constitucional en Sentencia T- 02 de 1992.
	Art. 67: Derecho a participar en la Dirección en la dirección financiación y administración de los servicios educativos estatales.

Powered by CamScanner

	Art.68: promueve la etnoeducación y la educación bilingüe de los miembros de los pueblos indígenas en respeto a su identidad cultural.
	Art. 44. Soberanía Alimentaria.
	Art. 49. Atención Psicosocial
	Arts. 7, 48, 49, 50. Derecho a la salud. **Leyes y Decretos:** ley 21 de 1991, Resolución 5870 del Ministerio de Salud de 1992, ley 100 de 1993, ley 691 de 2001, ley 1164 de 2007, ley 1438 de 2011, ley 1450 de 2011, Decreto-ley 4633 de 2011. **Jurisprudencia Corte Constitucional**: Sentencia T- 379 de 2003, Sentencia T 652 de 1998, Sentencia C-033 de 2010
	Arts. 13, 40, 43, 53. Trato preferencial Mujeres indígenas. **Jurisprudencia Corte Constitucional:** Sentencia T – 025 de 2004, Auto 131 de 2007, Auto 102 de 2007, Auto 092 de 2008, Auto 092 de 2008, Auto 237 de 2008, Auto 036 de 2009, Auto 004 de 2009.
	Art. 44. Trato preferencial Niños y niñas indígenas. **Jurisprudencia Corte Constitucional:** Auto 130 de 2007, Auto 167 de 2007, Auto 169 de 2007, Auto 170 de 2007, Auto 171 de 2007, Auto 251 de 2008, Auto 010 de 2009, Sentencia T-030 de 2000
	7, 13, 47, 49. Trato Diferencial Discapacitados Indígenas**.** **Jurisprudencia Corte Constitucional:** Auto 053 de 2008, Auto 006 de 2009.
Derechos Culturales	**Art. 7.** Derecho al reconocimiento y protección de la diversidad étnica y cultural de la Nación.
	Art. 10. Las lenguas y dialectos de los pueblos indígenas son oficiales en sus territorios.
	Art. 11 Derecho a la vida.
	Art. 13, 18,19 y 20: Derecho a la igualdad ante la ley sin discriminación por razones de raza, origen, lengua, religión, libertad de conocimiento o creencias religiosa.
	Art.63: Derecho a la inalienabilidad, imprescriptibilidad e inembargabilidad de sus territorios.
	Art. 70: Derecho al reconocimiento en condiciones de igualdad de sus diversas manifestaciones culturales concebidas por el estado como fundamento de la nacionalidad. **Art. 72**: Derecho a la protección especial del patrimonio arqueológico existente en sus territorios.
Jurisdicción Especial Indígena	**Art. 246:** Derecho a la aplicación de la Jurisdicción Especial Indígena según usos y costumbres dentro de su ámbito territorial.

Powered by CamScanner

Derecho a La Participación	**Art. 171 y 176**. Consagra una circunscripción electoral especial para la elección de senadores y representantes.
	Art. 330. Garantiza el derecho a la consulta previa sobre los asuntos que les atañen, en particular, en cuanto se refiere a la exploración o explotación de recursos naturales en sus territorios.
Derecho a Los Recursos Naturales	**Art. 360:** Derecho de las Entidades Territoriales sobre sus recursos naturales y participación de regalías y compensaciones cuando se desarrollen proyectos de explotación en sus territorios.
	8, 49, 80 95, 79, 58, 63. Ambiente Sano.
Derechos Políticos	**Art. 171 Y 176:** Derecho de participación política representativa en cámara y a su elección mediante circunscripción especial.
	Arts. 2, 9, 22. Derecho a la seguridad, el orden social y la paz.
	Art. 24. Libre locomoción.
	Art. 13. Igualdad ante la Ley.
	Art.12. Prohibición de la tortura, tratos crueles, inhumanos y degradantes.

- **Jurisdiccionalidad de los Derechos Indígenas**

Ámbito Territorial: Son las áreas poseídas en forma regular y permanente por un pueblo indígena y aquellas que, aunque no están poseídas en dicha forma, constituyen su hábitat o el ámbito tradicional de sus actividades sagradas o espirituales, sociales, económicas y culturales, así otros grupos étnicos o poblacionales habiten en dicho territorio. Por mandato constitucional (artículos 286 y 287) estos territorios se ubican dentro de la categoría de entidad territorial, y por ende, las comunidades indígenas dentro de sus territorios cabalmente identificados y reconocidos por el gobierno nacional, se encuentran en la capacidad y están facultados para gobernarse mediante sus propias autoridades y ejercer las competencias que les sean asignados de conformidad con la naturaleza del cargo.[6]

Tabla 2. Características de las tierras de Resguardo y Reserva

Los Resguardos.: Es una obligación del Estado colombiano el reconocimiento del derecho de propiedad sobre las tierras tradicionalmente ocupadas por las comunidades indígenas; así como garantizarles el respeto a los modos de tenencia y aprovechamiento de la misma, de acuerdo con la tradición cultural de cada grupo étnico (Núm.1, 2 y 3 Art. 7; Arts. 11 y 13 Ley 31 de 1967; Art. 318 Ley 153 de 1987). El inciso 2º del art. 329 de la Constitución señaló que ¨los resguardos indígenas son de propiedad colectiva y no enajenable¨.

[6] CRIT-USAID. Cartilla Didáctica 2009. Capacitación Nuevos Líderes Indígenas.

Powered by CamScanner

CARACTERÍSTICAS DE LAS TIERRAS DE RESGUARDO Y RESERVA	
Regidas por una legislación especial.	El Estado ha definido un régimen especial para garantizar a las comunidades indígenas el derecho a la tierra y la administración de sus territorios según sus usos y costumbres tradicionales (Arts. 1 y 2 Ley 89 de 1890; Sentencia de casación C. S. de Justicia de abril 30 de 1946).
Propiedad Comunitaria.	La tierra es comunitaria de acuerdo con la tradición cultural, la cual es reconocida por la legislación indígena nacional.
No se pueden vender.	Los indígenas no pueden vender ni en todo ni en parte, extensión alguna del territorio, y es deber de los Cabildos y autoridades tradicionales impedir la venta y procurar la recuperación de los territorios perdidos (Art. 7, 40 Ley 89 de 1890; Num. 7 Art. 25 Dec. 74 de 1898; Art. 80 Dec. 74 de 1898). En caso de venderse, el acto de la venta no es válido y debe solicitarse la nulidad
Derecho de usufructo sobre la tierra.	Las familias indígenas tienen el uso y goce de las tierras asignadas por el cabildo o autoridades tradicionales, según la costumbre tradicional (Art. 38 Ley 89 de 1890).
No se puede arrendar.	Ninguna porción de tierra del resguardo, ni las mejoras hechas en él se pueden vender o arrendar. (Art. 7 Ley 1832; Art. 7, Num. 7 Ley 89 de 1890; Arts. 80, 104, Dec. 74 de 1898).
No se pueden hipotecar.	Las tierras de resguardos no se pueden utilizar como garantía o respaldo para conseguir préstamos o lograr créditos. (Num. 7, Art. 7 Ley 89 de 1890). En caso de hacerlo, el acto no es válido y se puede solicitar su nulidad
Son inembargables.	Los terrenos de las comunidades indígenas, no son embargables por ninguna autoridad o Juez de la república, como respaldo a obligaciones adquiridas por los indígenas. (Art. 18 Dec. 2001 de 1988).
No pagan impuestos.	Las tierras de resguardos, reservas y territorios tradicionalmente ocupados no pagan impuestos de catastro, ni de valorización ni patrimoniales.
No se distribuyen por Jueces de la República.	Las tierras de resguardo, las parcelas adjudicadas y demás bienes que tienen los indígenas al fallecer, se reparten y asignan conservando los usos, costumbres y tradición cultural de cada comunidad, sin intervención de los jueces civiles (Art. 4 Ley 89 de 1890; Arts. 84 al 89 Dec. 74 de 1898).
ELEMENTOS DE LOS TERRITORIOS INDÍGENAS	
Elemento humano.	Lo constituyen la comunidad de familias indígenas que comparten sentimientos de pertenencia, que se identifican a sí mismos como indígenas, manteniendo usos, costumbres y tradiciones culturales.
Elemento territorial.	Lo constituyen aquellas áreas poseídas comunitariamente, comprendiendo no sólo las habitadas y explotadas, sino también aquellas que conforman el ámbito tradicional de sus actividades económicas y culturales.

Powered by CamScanner

Elemento Organizativo	Lo constituye el cabildo o autoridad tradicional, a quienes corresponde representar legalmente a la comunidad y ejercer el gobierno interno de la misma.

Tomada de: CRIT- USAID. Cartilla Didáctica 2009. Capacitación nuevos líderes indígenas.

Ámbito Subjetivo o Personal: Se refiere a la necesidad de atender a las diferencias culturales relacionadas con la pertenencia étnica en el momento de radicar la jurisdicción, es decir, que las autoridades indígenas pueden juzgar a miembros de su propia comunidad; a miembros No indígenas vinculados a ella (Por Parentesco de afinidad o consanguinidad, o domicilio dentro o aledaño al territorio indígena); o a personas que atenten contra el orden social comunitario dentro de su territorio. Esto implica, que, a mayor fuerza cultural, mayor fuerza vinculante dentro del territorio indígena.

Ámbito Material: El ejercicio de la jurisdiccionalidad de los pueblos indígenas no se circunscribe únicamente al ámbito de lo penal, el derecho mayor, el derecho propio y la autonomía pueden ser ejercidos en materia civil, comercial, familiar, administrativo, etc.

- **Financiación de los Territorios Indígenas**

El Sistema General de Participaciones (SGP) asigna recursos a los resguardos indígenas. Este sistema, creado por el Acto legislativo 01 de 2001, que modificó los artículos 356 y 357 de la Carta Política y es desarrollado por la ley 715 de 2001 que establece en su art. 83: *"… los recursos asignados a los resguardos indígenas serán administrados por el municipio en el que se encuentra el resguardo indígena. Cuando éste quede en jurisdicción de varios municipios, los recursos serán girados a cada uno de los municipios en proporción a la población indígena que comprenda. Sin embargo, deberán manejarse en cuentas separadas a las propias de las entidades territoriales y para su ejecución deberá celebrarse un contrato entre la entidad territorial y las autoridades del resguardo, antes del 31 de diciembre de cada año, en el que se determine el uso de los recursos en el año siguiente. Copia de dicho contrato se enviará antes del 20 de enero al Ministerio del Interior.*

El Sistema General de Participaciones – SGP corresponde a los recursos que la Nación transfiere, por mandato de la Constitución Política a las entidades territoriales y los resguardos Indígenas para la financiación de las competencias y los servicios a su cargo en educación, salud, agua potable y saneamiento básico, y los demás definidos en el Artículo 76 de la Ley 715 de 2001 y en la Ley 1176 de 2007.

Durante la vigencia de estas normas los recursos de la asignación especial para resguardos indígenas eran administrados exclusivamente por los municipios en los que se encuentra el resguardo indígena. Pero ante la ausencia de reglamentación de la Ley de Ordenamiento territorial se expidió el **Decreto 1953 de 2014**, por el cual se crea un régimen especial con el fin de poner en funcionamiento los Territorios Indígenas respecto de la administración de los sistemas propios de los pueblos indígenas hasta que el Congreso expida la ley que reglamente el 329 de la Constitución Política.

Powered by CamScanner

En él se establecen las funciones, mecanismos de financiación, control y vigilancia, así como el fortalecimiento de la jurisdicción especial indígena con el fin de proteger, reconocer, respetar y garantizar el ejercicio y goce de los derechos fundamentales de los Pueblos Indígenas al territorio, autonomía, gobierno propio, libre determinación, educación indígena propia, salud propia, y al agua potable y saneamiento básico, en el marco constitucional de respeto y protección a la diversidad étnica y cultural.

En tal sentido, dispone las condiciones generales en las cuales los Territorios Indígenas, ejercerán las funciones públicas que les son atribuidas, y administrarán y ejecutarán los recursos dispuestos para su financiación. Así mismo, los resguardos podrán igualmente asociarse para efectos de administrar y ejecutar los recursos de la asignación especial del SGP, siempre que acrediten los requisitos establecidos en el presente decreto para administrar dichos recursos.

La ejecución de los recursos debe estar orientada por los proyectos de inversión debidamente formulados y orientados a mejorar las condiciones de vida de la población indígena que habita en el resguardo. Los proyectos de inversión deben estar adecuadamente formulados; estar incluidos en el plan de vida; estar incluidos en el contrato de administración que se firme con el municipio. Sin proyectos no se pueden ejecutar recursos del SGP.[7]

Sistema General de Regalías[8]

El SGR está diseñando y regulado por la Ley 1530 de 2012; en ella se encuentra cómo se debe distribuir e invertir el dinero de las regalías y todos los detalles sobre quiénes manejan determinadas funciones con sus respectivos controles.
El dinero de las regalías se divide en dos fondos de ahorro y cuatro fondos de inversión a través de los cuales se pueden financiar los proyectos de los grupos étnicos.

[7] Departamento Nacional de Planeación. Asignación Especial Del Sistema General De Participaciones Para Resguardos Indígenas. Guía Para La Presentación De Solicitudes Al Departamento Nacional De Planeación. Decretos 1953 De 2014 Y 1082 De 2015.
[8] Departamento Nacional de Planeación. Asignación Especial Del Sistema General De Participaciones Para Resguardos Indígenas. Cartilla Práctica Grupos Étnicos Presentación de Proyectos al Sistema General de Regalías (SGR). file:///C:/Users/Ana%20Maria/Downloads/COL-OIM%200421%20Reimp..pdf

Powered by CamScanner

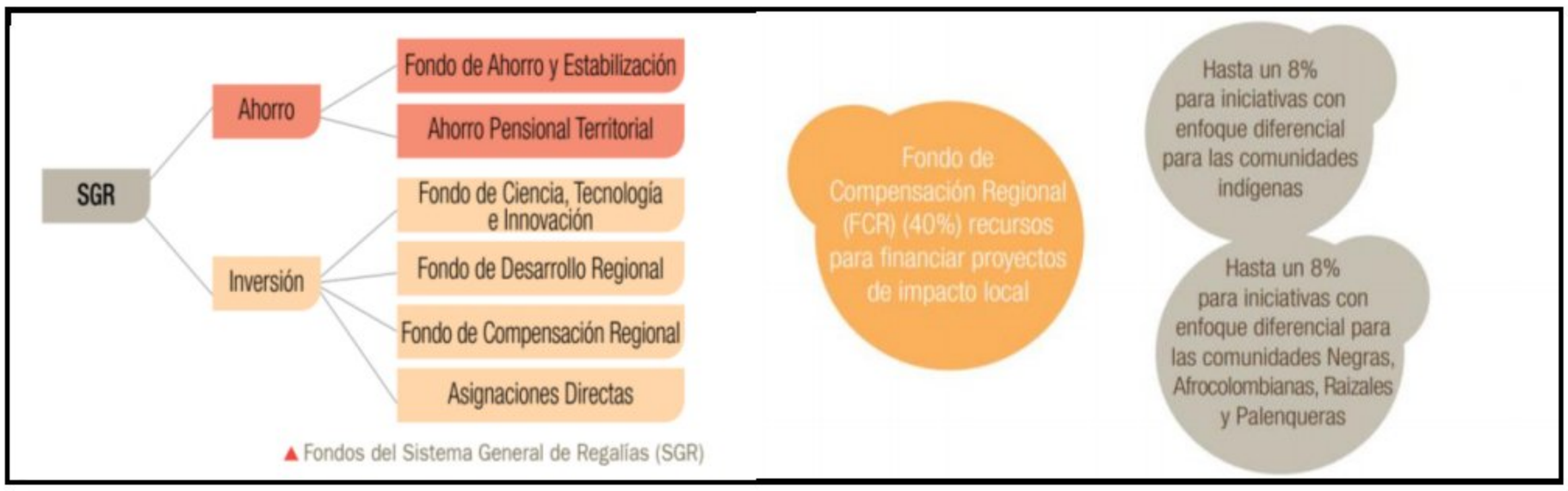

Ilustración 1. Fondo del Sistema General de Regalías (SGR)

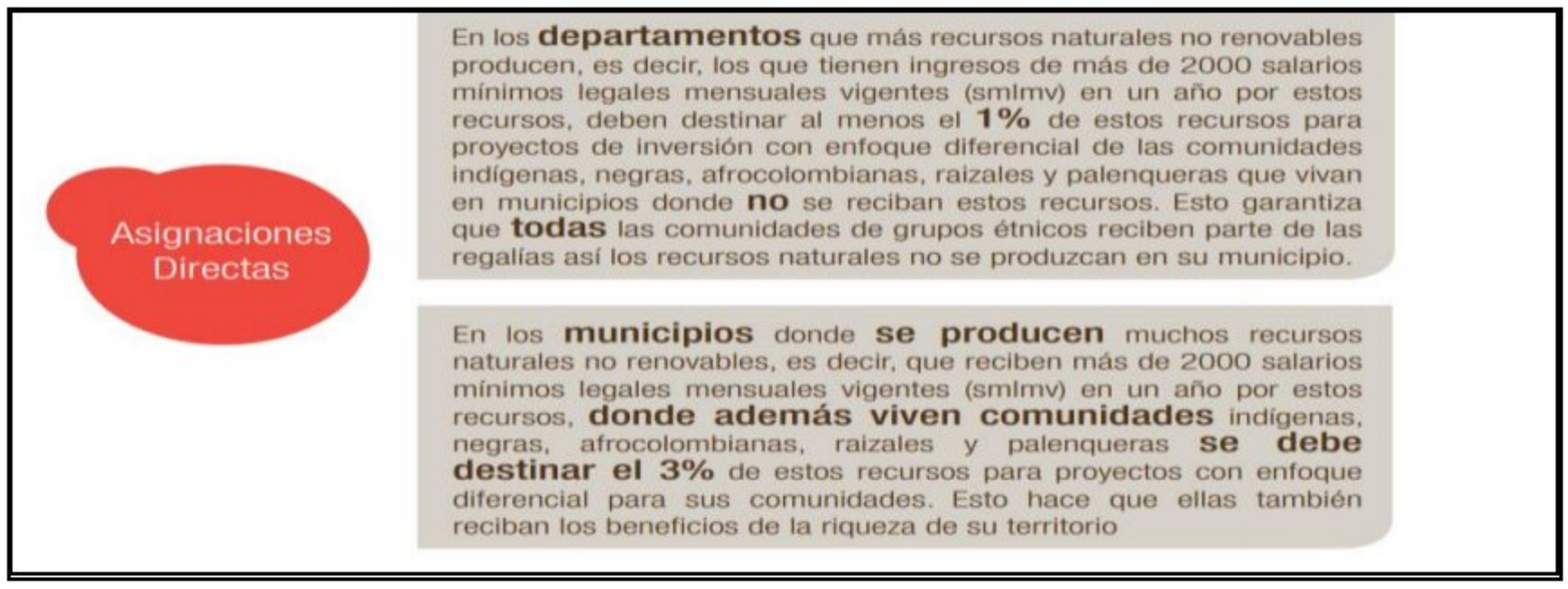

Ilustración 2. Asignaciones directas a territorios indígenas

- **Derechos De Los Pueblos Indígenas Como Sujetos De Especial Protección En El Marco Del Conflicto Armado.**

La dinámica reciente del conflicto armado en el Tolima se ha concentrado en el sur del departamento, especialmente en el área del Cañón de las Hermosas, zona suroccidental, pues la zona goza de una serie de características geográficas que resultan atractivas para los grupos armados al margen de la ley. Por un lado, está su condición de corredor estratégico que conecta diferentes zonas del país, y por otro, presenta un relieve apto para el resguardo y abastecimiento de estos.

Sobre la situación humanitaria de la zona se puede afirmar que, por la concentración del conflicto armado, gran parte de las víctimas también se agrupan en esa región. Entre los principales actores que tuvieron presencia en el territorio durante el conflicto, fueron las Fuerzas Armadas Revolucionarias de Colombia (FARC), Autodefensas Unidas de Colombia (AUC), y el desarrollo de proyectos extractivos, ya que no son únicamente los actores armados, los causantes de los procesos de victimización pueblo Pijao sino también factores asociados a las políticas de intervención social, que al no ser manejados adecuadamente pueden derivar en nuevas formas de desplazamiento forzado a estas comunidades.

Powered by CamScanner

En este orden de ideas, la jurisprudencia y los postulados en diferentes sentencias de la Corte Constitucional, como las T- 602/2003, T-268/2003, T-1105/2008 y en especial la T-025/2004, han manifestado que las comunidades étnicas: *"quedan expuestas a un nivel mucho mayor de vulnerabilidad que implica una violación grave, masiva y sistemática de sus derechos fundamentales … y, por lo mismo, amerita el otorgamiento de una atención especial por las* autoridades*: Las personas desplazadas por la violencia se encuentran en un estado de debilidad que los hace merecedores de un tratamiento especial por parte del Estado*". Dicho postulado es reiterado en varios autos de seguimiento a dicha sentencia, como el 218 de 2006, el 004 de 2009 y el 005 de 2009.

La Ley 1448 de 2011 -Ley de Víctimas y Restitución de Tierras

Como consecuencia del reiterado llamado de la Corte Constitucional, para que se les brinden a las víctimas las garantías necesarias a sus derechos fundamentales, se expide la Ley de Víctimas y Restitución de Tierras (Ley 1448 de 2011), que reconoce por primera vez la existencia de un conflicto armado en Colombia; la responsabilidad del Estado por acción y omisión en el proceso de victimización del país; y los derechos de las víctimas de la guerra, generando un marco legal sólido para atenderlas, repararlas, restituirles sus tierras y garantizarles la no repetición de los hechos.

De igual manera, se creó un sistema de participación y representación para las víctimas, mediante la creación de mesas de participación, para que la aplicación de la Ley, fuera fruto de escuchar y concertar con los propios afectados por la guerra, los planes, programas y proyectos para ellos, a todo nivel (municipal y distrital, departamental y nacional). Y en tal sentido, en el Decreto 4800 Parágrafo 1º del art. 223 se estableció que la participación de los grupos étnicos debe regirse por el derecho fundamental a la consulta previa en todas las etapas de planificación, elaboración y ejecución de sus planes de reparación.

Por esto las comunidades étnicas tienen representantes tanto en las mesas de participación, como en los espacios de definición de políticas públicas, como los comités de justicia transicional, con el fin de armonizar su particular ejercicio de atención y reparación étnico, con el conjunto de políticas públicas generales que se aplican en determinado territorio (Nación, departamento, distrito o municipio) y de esta forma prevenir y evitar políticas contradictorias o disímiles en el marco de la reparación de grupos étnicos y no étnicos.

Y en virtud del principio de enfoque diferencial se expidió el Decreto Ley 4633 de 2011 donde se establecen medidas específicas de asistencia, atención, reparación integral y restitución de derechos territoriales para las comunidades y grupos indígenas. Allí se establecen tres tipos de víctimas:

- Los pueblos y comunidades indígenas como sujetos colectivos y sus integrantes como sujetos individuales que hayan sufrido daños subyacentes y vinculados al conflicto armado interno a partir del 1° de enero de 1985.

Powered by CamScanner

- Los territorios de los pueblos indígenas, porque los hechos vinculados y derivados de este han ocasionados daños a su equilibrio y armonía, y afectado su vitalidad, de acuerdo con los sistemas de pensamiento indígenas y con ello, la salud y la soberanía alimentaria debido al estrecho vínculo y al carácter colectivo de la relación entre las comunidades indígenas y sus territorios.
- Los niños, niñas y adolescentes indígenas que han sido vinculados por los diferentes actores armados y las comunidades y pueblos a los cuales pertenecen deben ser reparados individual y colectivamente.

Por otra parte, con respecto a los tipos de daños que afectan a la población indígena, estableciendo que estos pueden ser de carácter individual (Art. 41. físicas, materiales, psicológicas, espirituales y culturales); individuales con efectos colectivos (Art.43. cuando el daño afecta la estabilidad social, cultural, organizativa y ancestral y su capacidad de pervivencia y colectivos); colectivos (actos que atentan contra los derechos y bienes de los pueblos indígenas en su conjunto). Los daños colectivos pueden ser de varios tipos: a la integridad cultural, al territorio, a la autonomía e integridad política y organizativa. Un daño puede ser catalogado como colectivo independientemente del número de personas afectadas por un determinado hecho (Art.42).

- **Garantía de los Derechos Fundamentales del Pueblo Pijao de Ataco**
- **Derechos Colectivos y/o Étnicos**

De las diez comunidades indígenas existentes en el municipio de Ataco, sólo tres de ellas, están constituidas como resguardo, lo cual, ha generado una serie de limitaciones en la organización del gobierno y de los procesos autónomos de las otras siete, tales como, la ausencia de un ejercicio pleno de la jurisdicción especial indígena; la debilidad en la aplicación de los reglamentos internos para el ejercicio del control social; el incumplimiento a las normas que eximen a los jóvenes del servicio militar obligatorio por parte de la fuerza pública; la inobservancia del derecho a la consulta y el consentimiento previos, libres e informados, por parte de las autoridades públicas y las empresas; además de las limitaciones al ejercicio de las prácticas, usos y costumbres pijao por la inexistencia de un territorio colectivo, lo que además vulnera gravemente otros derechos otros derechos, como la autonomía, el gobierno propio, y el desarrollo de las comunidades indígenas del pueblo Pijao.

El territorio para los Pijao de Ataco representa la madre naturaleza frente a la cual reconocen un uso y vocación agrícola, pesquero y minero, que debe ser protegido y cuidado pues de este dependen sus integrantes en términos de la alimentación y el usufructo que pueden llevar a cabo mediante prácticas mineras artesanales. Dentro de los sitios sagrados relacionados se encuentran la laguna del Poira, la Calera, Paipita, La Quebrada Canoítas, El Charco del Tigre, Charco Largo, el cementerio indígena prehispánico, las cuevas de Monte Frío, el Salto de Junta, el Pozo de Serpiente y el Bohío Espiritual, lugares en los que se realizaban distintos pagamentos y ceremonias. El territorio, en este sentido, para los integrantes del Pueblo Pijao no se encuentra delimitado y definido por la titulación de

Powered by CamScanner

predios, sino que, por el contrario, este se extiende a los usos y relaciones construidas entre cada uno de los sitios sagrados, territorios para el cultivo, la pesca y la caza que traen consigo la capacidad de soportar física, cultural y espiritualmente a sus comuneros y comuneras.

- **Derechos Políticos y Libertades Fundamentales**[9]

Ataco es un municipio que, por su posición geoestratégica, ha sido utilizado por los grupos al margen de la ley como corredor vial para su accionar violento, impactando fuertemente a la población civil que ha resultado, casi en un 100%, afectada por el conflicto armado. De este modo, el territorio ha sido afectado por múltiples hechos violentos como enfrentamientos entre actores armados en el sector rural, tomas guerrilleras en los centros poblados, extorsiones, secuestros, homicidios, despojos y desplazamiento forzados, entre muchos otros hechos victimizantes.

Sumadas a la importancia geoestratégica del sur del Tolima, estas condiciones históricas, caracterizadas por prácticas productivas ilegales, presencia de grupos armados legales e ilegales y abandono estatal, contrastan con los procesos campesinos e indígenas que se gestan en el sur del Tolima. De este modo, se consolidan en la región tensiones entre los actores armados legales e ilegales y las comunidades indígenas del Pueblo Pijao, cuya característica principal fue la consolidación de procesos sociales, culturales y territoriales que reclaman su ejercicio de identidad cultural, autonomía o gobierno propio. Frente a esto, los grupos armados intensificaron las persecuciones y la violencia contra los líderes indígenas Pijao y sus comuneros, lo cual produjo la división entre organizaciones indígenas y desarticulación sociocultural.

Debido a lo anterior, en el marco de la Ley 1448 de 2011, el Decreto Ley 4633 y la Resolución 3143 de 2018, el municipio de Ataco, fue priorizado como municipio piloto para la implementación de la ley de víctimas y restitución de tierras, y gracias a ello ene este se adelantan dos procesos de Reparación Colectiva que atienden a las necesidades de dos sujetos distintos, por un lado, se encuentra el Sujeto de Reparación Colectiva Indígena (SRCI) Pueblo Pijao de Ataco y el Sujeto de Reparación Colectiva Campesino (SRC) de Ataco y siete veredas de Oriente, lo que contribuye en gran medida a que las afectaciones a los derechos humanos del pueblo pijao de Ataco, estén camino a repararse de manera efectiva, con todo y las dificultades que se han ido presentado por el camino, ya que a la fecha cuentan con un Plan Integral de Reparaciones Colectivas que contiene las iniciativas definidas por las nueve comunidades para hacer efectivos los derechos enmarcados en la Ley 1448 de 2011 y su decreto reglamentario 4633 de 2011 para los pueblos indígenas que han sido víctimas del conflicto armado.[10]

---

[9] UARIV – CODHES. Caracterización Del Daño Colectivo Para El Pueblo Pijao De Ataco.
[10] UARIV – CODHES. Caracterización Del Daño Colectivo Para El Pueblo Pijao De Ataco.

Powered by CamScanner

Derechos Económicos, Sociales y Culturales

A nivel social existen múltiples debilidades derivadas de la ausencia de tierra en siete comunidades indígenas. Ello tiene repercusiones especialmente en derechos como la educación en donde, en muchos casos hay falencias en la infraestructura física de los establecimientos educativos, no ha habido avances en la implementación del PECC (Plan educativo colectivo y comunitario), y hay muy pocos docentes capacitados para desarrollar los procesos etnoeducativos necesarios en el territorio. Y de igual manera, existen pocas fuentes de generación de ingresos que fortalezcan la calidad de vida de las comunidades y por ende la pervivencia de la cultura Pijao. Y algunos sectores sociales como la población con capacidades diversas y los adultos mayores tienen muy pocas oportunidades de acceder a programas de rehabilitación y generación de ingresos.

Así mismo, hay presencia de compañías mineras que entran en contradicción con las formas mineras artesanales de los indígenas (barequeo), y vulneran los derechos de las comunidades indígenas al no implementar en debida forma la consulta previa necesaria para garantizar la participación de los grupos étnicos y en especial de los pueblos indígenas para este tipo de proyectos de desarrollo.

En el aspecto cultural y recreativo, son escasos los escenarios apropiados para llevar a cabo los deportes tradicionales, y un debilitamiento en la fabricación de artesanías ya que no existen espacios de intercambio culturales con los mayores y otros líderes y lideresas de comunidades de otros municipios, y existe muy poco apoyo por parte de la institucionalidad para el fortalecimiento de estos procesos.

3. Metodología

La metodología en la realización del Plan de Vida del Pueblo Pijao de Ataco, se desarrolló a partir de tres momentos o aspectos Propios:

Ilustración 3. Etapas de Formulación del Plan de Vida Pijao de Ataco Tolima

Powered by CamScanner

Las etapas de la construcción del Plan de Vida del Pueblo Pijao de Ataco nos permitió identificar las características generales de las nueve comunidades. A partir del diálogo, concertación, aprobación y participación de las Asambleas Generales logramos priorizar las necesidades más urgentes que tenemos con relación a las condiciones de vida, el territorio, la cultura, la identidad, el gobierno propio, la producción, la generación de ingresos, el medio ambiente, entre otros temas directamente relacionados con nuestra cosmovisión y cosmogonía Pijao. Estos espacios permitieron la reflexión y el análisis de las diversas problemáticas, fortalezas y oportunidades de las comunidades y del territorio, lo que posibilitó la formulación de alternativas de solución, que serán gestionadas y desarrolladas en un horizonte de 10 años.

En ese sentido, el diálogo de saberes no solo fue una estrategia metodológica sino, un mecanismo de acción, que sustentó las reflexiones internas de los miembros de las comunidades indígenas para la conceptualización y fundamentación de **cuatro** pilares: **Autonomía, Unidad, Cultura y Territorio**, a partir de los cuales se estructuraron las apuestas estratégicas, desde la perspectiva de cuatro componentes: **Político/Organizativo; Territorial/Ambiental; Socio cultural, y Económico.**

Durante la construcción colectiva del Plan de Vida del Pueblo Pijao de Ataco, las actividades se llevaron a cabo en los bohíos tradicionales y ancestrales de cada una de las comunidades indígenas, en las que contaron con la participación de mayores, mayoras, líderes, líderesas, niños, niñas, jóvenes y el gobierno propio de cada una de ellas.

- El primer encuentro: se realizó los días 14 y 15 de mayo del 2022 en la comunidad indígena Ancestral Pijao Buenavista, en el que participaron 35 familias.
- Segundo encuentro: fueron los días 19 y 20 de mayo en la comunidad indígena Cacique de Agua Dulce, en el que participación 40 familias
- Tercer encuentro: se llevó a cabo en la comunidad indígena Kalapicá Ambulú Territorio Sagrado los días 22 y 23 de mayo, en donde participaron 50 familias.
- Cuarto encuentro: se hizo los días 04 y 05 de junio en la comunidad indígena Mesa de Pole, en el que participaron 25 familias.
- Quinto encuentro: se desarrolló los días 10 y 11 de junio en la comunidad indígena Brisas del Ata, en el que participaron 40 familias.
- Sexto encuentro: fue en la comunidad indígena Casa de Zinc los días 16 y 17 de junio, en el que participaron 40 familias.
- Séptimo encuentro: se realizó los días 25 y 26 de junio en la comunidad indígena Ico Valle de Anape en el que participaron 30 familia.
- Octavo encuentro: se hizo los días 02 y 03 de julio en el Resguardo Pueblo Viejo Santa Rita La Mina, en el que participaron 50 familias.
- Noveno encuentro: se llevó a cabo los días 09 y 10 de julio en el Resguardo de Beltrán, en el que participaron 35 familias.

Powered by CamScanner

De este modo, las Asambleas Generales estuvieron orientadas en la reflexión de cada uno de los componentes mencionados anteriormente, bajo unos parámetros y temas previamente definidos por el equipo técnico. Las conclusiones de dichas reflexiones y de las conclusiones de cada uno de los grupos, se plasmaron en matrices que posteriormente se constituyeron en el principal insumo para la construcción de la parte estratégica del Plan de Vida.

Construcción de la Visión del Plan de Vida del Pueblo Pijao de Ataco

La visión del plan se construyó mediante un ejercicio participativo realizado luego del trabajo en grupos por componente. Allí se generó una reflexión a partir de preguntas orientadoras en que, con base en la cosmovisión, usos y costumbres ancestrales de cada comunidad, los/las participantes respondieron las siguientes preguntas orientadoras:

- ¿Cómo esperamos que la comunidad u organización se encuentre dentro de 10 años,frente a cada uno de los pilares del Plan de Vida (autonomía, unidad, cultura, territorio)?
- ¿Qué objetivos son prioritarios para la comunidad en el corto, mediano y largo plazo?
- ¿Qué acciones son necesarias para materializar las prioridades identificadas?
- ¿Qué recursos se necesitan para el logro de esas prioridades?

A partir de la implementación de esta metodología, logramos:

Promover la reflexión de las nueve comunidades para formular el plan de vida delPueblo Pijao de Ataco. Identificar de manera integral los puntos importantes para la construcción deestrategias de desarrollo para cada uno de los temas.

- Diseñar y formular programas y proyectos para escenarios futuros que mejoren la calidad de vida de las nueve comunidades.
- Promover la equidad de género fomentando la participación de mujeres y jóvenes enla formulación del Plan de Vida del Pueblo Pijao de Ataco.
- Armonizar las iniciativas de desarrollo del Pueblo pijao de Ataco, con el Plan de Reparación Colectiva Indígena (PIRCI); y el Programa de Desarrollo con Enfoque Territorial (PDET).

4. Marco Conceptual

- **Ley de origen:** principio sagrado y permanente de guardia y respeto a la naturaleza y al nativo, a sus leyes, a sus enseñanzas, a su espiritualidad, a sus elementos de aire, sol, tierra y fuego, como bases fundamentales de respeto hacia ella, hacia los mayores, mayoras y demás integrantes del Pueblo Pijao.

- **El espiral de envolvimiento y desenvolvimiento:** significa el origen, el ombligo cultural dela etnia que indica donde nace, se reencuentra y se multiplican las familias que en algún momento se tuvieron que ausentar, pero que por el mismo

Powered by CamScanner

ombligo ancestral se volvieron a reencontrar en su territorio de origen

- **Territorio:** espacio que asegura la pervivencia como pueblo, como cultura, en convivencia con la naturaleza y los espíritus ancestrales. El territorio es nuestra historia que mantiene viva la tradición de quienes habitamos en él, es decir, que representa los principios y prácticas denuestra cultura, en el que se media el espacio físico y el espiritual.

- **Cultura:** es la médula del alma para los indígenas Pijao, la que nos permite comprender, dialogar e interpretar las formas de vivir la vida, entonces, la cultura es lo que nos enorgullecede ser diferentes a los demás. La cultura expresa nuestros comportamientos, nuestros valores y el origen de la vida, incluye las distintas formas de expresarnos artísticamente, el conocimiento y los saberes ancestrales que conservamos.

- **Autonomía:** es la capacidad que tenemos de organizar la dirección, coordinación y acción social; el ejercicio de los derechos humanos y culturales como personas y como colectivos, con derecho propio a un gobierno propio, al uso y protección de nuestros territorios, lengua propia, forma de socialización y costumbres, a una educación con enfoque diferencial que nos direccione hacia el fortalecimiento de nuestras dinámicas identitarias, culturales yorganizativas.

- **Colectividad:** es la generación de labores integrales encaminadas en el avance de proyectos productivos y sociales para el bienestar y la satisfacción de las necesidades de las comunidades del Pueblo Pijao de Ataco.

- **Respeto**: por nuestro pasado, por todos aquellos acontecimientos, huellas, componentes de vida física y espiritual; por nuestro territorio, tierra y naturaleza; pornuestros ancestros, mayores, mayoras y por la lucha de persistencia, que hacen que nuestro Pueblo perviva en el tiempo.

- **Identidad cultural:** corresponde a la recuperación a la salvaguarda y la pervivencia de los usos, costumbres y tradiciones históricas y milenarias, como principio y muestra de sabiduría de nuestros ancestros.

- **Organización:** es la conformación, fortalecimiento y sostenimiento de nuestras comunidades, de nuestras luchas y posibilidades.

- **Derecho Mayor:** es la facultad de disfrutar de la tierra, de sus frutos y de la herencia otorgadadesde el nacimiento de nuestra cultura como nativos que nos pertenece y debemos proteger.

- **Equidad:** consiste en dar a cada quien lo que corresponde de acuerdo al trabajo comunitario, a la participación en las distintas actividades y en general al cumplimiento de las obligaciones, así mismo deben ser aplicadas las sanciones, las multas y las asignaciones del pan coger.

Powered by CamScanner

5. Propósito del Plan

Fortalecer el tejido cultural y las apuestas organizativas, sociales, políticas, económicas y ambientales de las nueve comunidades del Pueblo Pijao de Ataco.

6. Objetivo del Plan

Contar con una herramienta de planificación estratégica que nos permita a las nueve comunidades indígenas del pueblo pijao de Ataco, disfrutar de un "*buen vivir*"; consolidar y proyectar nuestro desarrollo de manera autónoma, para así fortalecer y garantizar nuestra pervivencia física, cultural y organizativa en armonía con nuestra ley de origen, nuestra cosmovisión y nuestro derecho mayor.

7. Visión Integral del Plan de Vida del Pueblo Pijao de Ataco

Las nueve comunidades del Pueblo Pijao de Ataco estaremos trabajando en nuestras libertades, oportunidades, capacidades y potencialidades bajo los principios de Autonomía, Territorio, Identidad cultural y Unidad, promoviendo el fortalecimiento de nuestra cultura ancestral, la capacidad de autogestión de las alternativas al desarrollo desde nuestras apuestasde liderazgo en el territorio a nivel político, organizativo, territorial, ambiental, social, cultural y económico, que mejoren nuestra calidad de vida y el Buen Vivir a corto, mediano y largo plazo.

CAPÍTULO II
NUESTRAS RAÍCES PUEBLO PIJAO-ATACO

8. Contexto Territorial

De acuerdo con el Esquema de Ordenamiento Territorial (EOT) el Municipio de Ataco se localiza en la zona sur oriente del Departamento del Tolima, en el que la cabecera municipal está localizada sobre los 3°36´ de latitud Norte y 75°23´ de longitud Oeste del meridiano de Greenwich. El Municipio de Ataco se encuentra localizado a una distancia de 153 Km de la ciudad de Ibagué; capital del departamento del Tolima.
La extensión territorial del Municipio es de 99.680 hectáreas y sus límites geográficos son: por el norte con Chaparral, Coyaima y Rioblanco, por el oriente con Natagaima, por el occidente con Planadas y por el sur con el Departamento del Huila.

Ilustración 4. Localización del Municipio de Ataco a nivel Departamental y Nacional

Powered by CamScanner

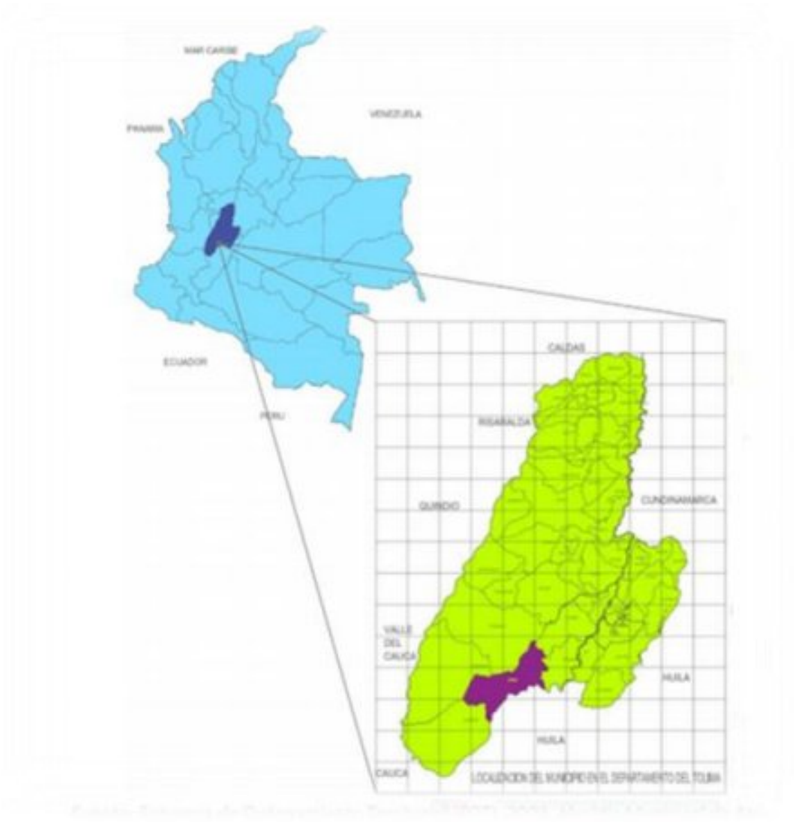

Fuente: Esquema de Ordenamiento Territorial (EOT), 2003, Alcaldía Municipal de Ataco

8.1 División Política y Organizativa del Territorio Pijao de Ataco

El municipio de Ataco se divide en noventa y ocho (98) veredas y un (1) corregimiento (Santiago Pérez), en donde están distribuidas diez (10) comunidades indígenas en todo el territorio, siete (7) certificadas ante el Ministerio del Interior y tres (3) Resguardos pertenecientes al Pueblo Pijao.

Tabla 3. Localización Territorio Indígenas Pijaos en las Veredas del Municipio de Ataco Tolima

TERRITORIOS INDÍGENA -VEREDAS ZONA RURAL					
COMUNIDAD	**VEREDA**	**# PERSONAS**	**COMUNIDAD**	**VEREDA**	**# PERSONAS**
Kalapica Ambulu Territorio Sagrado	Paipa	56	**Resguardo Beltrán**	Balsillas	6
	Kalapica	X		Beltrán	8
	Apone	X		Canoas la vaga	16
	Salado Negro	91		Potrerito	X
	Viso	X		Santa Rita la Mina	X
	Anape	X		Finca santa Antonio-veredas pical unión Jurisdicción Natagaima	X
	Santa Rosa - Jurisdicción chaparral	X		Guadualito-Coyaima	X
Casa de Zinc	Casa de Zinc	18	**Ancestral Buena Vista**	Buena Vista	14
	San Sebastián	53		Palestina	48
	Pensilvania	65		Chilirco	X
	Polecito	72		Moras	X
	Costa Rica	X		Roble	X

Powered by CamScanner

	Salado	X		Buenos Aire-Jurisdicción de Aipe huila	X
	Limón	X		Nueva Reforma	X
	Altamira	X		San Pedro	X
Pijao Mesa de Pole	Mesa de Pole	55	**Cacique de Agua Dulce**	Agua Dulce	2
	Las Cruces	73		Versalles	88
	San Pedro	82		Jordán	X
	La Ceiba	96		Ensillada	X
	Hato Viejo-chaparral	X		Santiago Pérez	x
	Aguas frías	X		Perlas	x
	Nueva reforma	X		Madroñal	x
	San Antonio	X		-	x
Ico Valle de Anape	Cupilicua	19	**Resguardo Pueblo Viejo santa Rita La Mina**	Neme	40
	Paipa	56		Balsillas	6
	Salado Negro	91		Santa Rita la Mina	94
	Viso	78		Canoas La Vaga	16
	Anape	X		Viso	
Brisas de Ata	La Nueva Aurora	76	**Resguardo Guadualito**	Balsillas	6
	Corregimiento de Santiago Pérez				
	Polecito	72			
	Aceituno	X			
	progreso	X			
	La ensillada	X		Jurisdicción Coyaima	
	Altamira	x			
	Versalles	x			

Fuente Propia: Elaboración de las Comunidades indígenas Pijao -Ataco

Ilustración 5. Mapa división Política del Municipio de Ataco

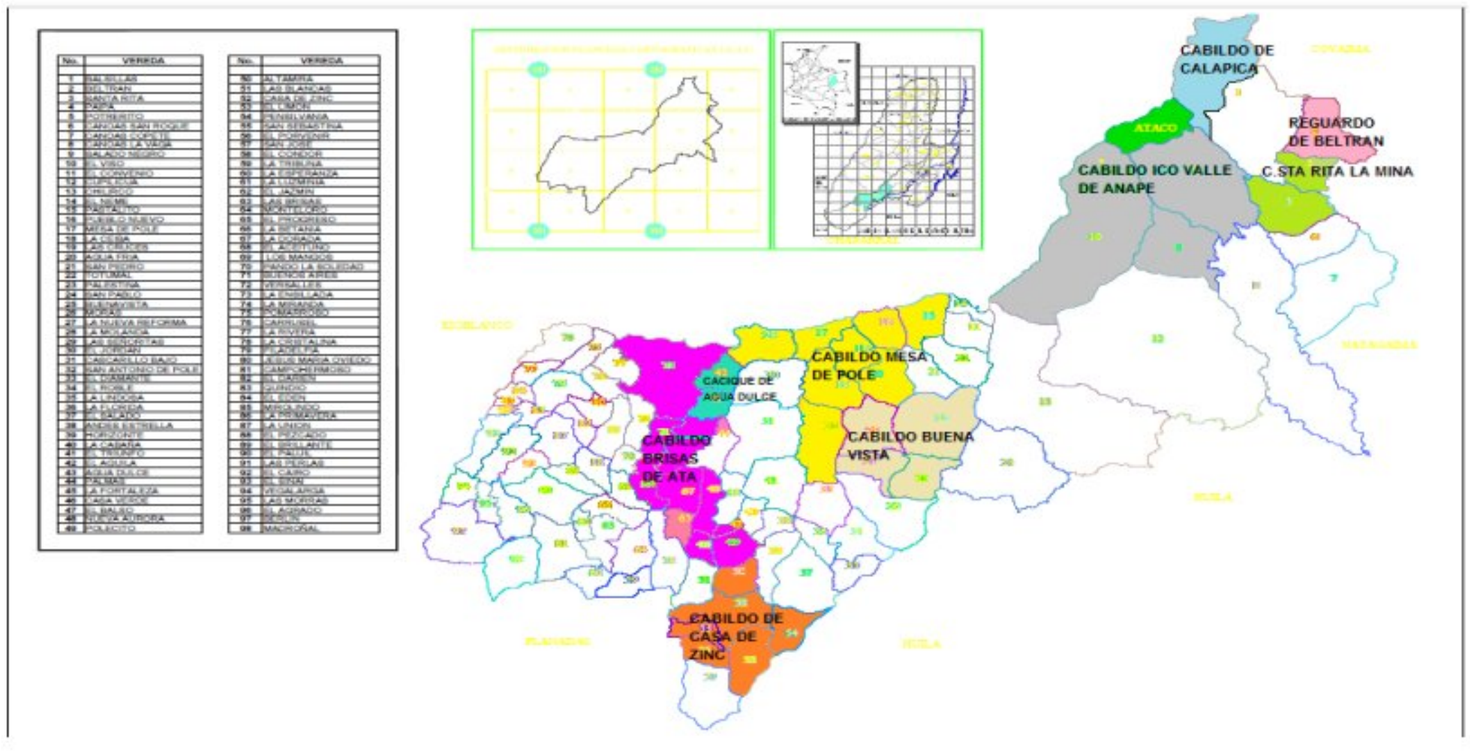

Powered by CamScanner

Fuente: Concertación y Autonomía del Pueblo Pijao-Mesa Permanente de Concertación indígena Pijao de Ataco Tolima-MPCIP. Esquema de Ordenamiento Territorial (EOT), 2003, Alcaldía Municipal de Ataco

8.2 Descripción demográfica

De acuerdo a la información oficial del Censo Nacional de Población y Vivienda 2018 citado en el Plan de Desarrollo Municipal de Ataco 2020-2023, el Municipio de Ataco en el 2020, cuenta con una población total de 19.117 habitantes, de los cuales el 25,29% es decir 4.835 se encuentran en la cabecera Municipal, y el 74,71% unas 14.282 personas se localizan en el área rural. Asimismo, el 7,8% de la población se auto reconoce como indígena del Pueblo Pijao de Ataco.

Según la Caracterización del Daño Colectivo para el Pueblo Pijao de Ataco, de manera particular la población indígena de Ataco tiene un profundo arraigo por el que fue su territorio ancestral antes de la época de la colonia, pueblo que fue prácticamente exterminado por los españoles a su llegada.

9. Raíces Ancestrales y Tradicionales del Pueblo Indígena Pijao de Ataco

9.1 Comunidad Indígena Ancestral Pijao Buenavista

La Comunidad indígena Pijao Ancestral Buenavista desciende del Cacique Nátaga de Natagaima, está integrada por 88 parciales con un total de 26 familias de acuerdo al auto censo realizado en el marco del proyecto del Plan de Vida. Este cabildo se encuentra dentro del territorio ancestral las quebradas de Monte Frio, Miraflores, Zamundo, Choncho, en los cuales se ubican sitios espirituales como el Cerro Filo Cadena, Mora y el Cementerio Canchimbo.

Tabla 4. Caracterización Comunidad Ancestral Pijao Buena Vista.

COMUNIDAD INDÍGENA	RANGO DE EDAD	H	M	TOTAL	PERSONAS CON CAPACIDADES DIVERSAS	TOTAL FAMILIAS
ANCESTRAL PIJAO BUENAVISTA	0-14	21	10	31	2	26
	15-18	4	3	7		
	19-59	17	23	40		
	60	6	4	10		
	TOTAL	48	40	88		

Fuente: Censo interno actualizado del 2019.

Dentro de las dinámicas de vida que fortalecen las cultura ancestral Pijao están las danzas, la música y el cultivo de semillas nativas. Asimismo, las prácticas productivas que

Powered by CamScanner

desempeñemos se enfocan en los cultivos del pan coger con plátano, yuca, cacao, árboles frutales (guayaba, limón), árboles maderables y distintas hortalizas. A su vez desempeñamos prácticas pecuarias como el cultivo de cerdos, chivos y aves de corral.

Otra práctica productiva en la que trabajamos es la minería artesanal, así como los intercambios/trueques que realizan entre los comuneros y comuneras de los distintos pisos térmicos de la comunidad. Dentro de las prácticas colectivas culturales se relacionaron la orfebrería, las danzas, tejer el chile, la mochila, y hacer las ollas de barro, los pilones de piedra y los pilones de madera para hacer las chichas, y también nos enseñaban hacer las bebidas tradicionales, el vino de palma, la chicha de maíz, la chicha de cuesco, el guarapo de curibano, chicha de arracacha, e incluso jornadas de poesía, realizadas durante mingas de trabajo, bazares y asambleas generales.

Foto 1. Comunidad Indígena Ancestral Pijao Buenavista en la construcción del Plan de Vida

Así mismo, las prácticas colectivas medicinales que reconocemos, particularmente, el ejercicio de parteras y sobanderos y yerbateros tradicionales, prácticas en desuso actual. En cuanto a las viviendas, estas eran construidas en bahareque y palma y palmicha. Es importante mencionar que, para la comunidad indígena de Buenavista es indispensable disminuir el deterioro del territorio, para así conservar nuestras cosechas y lugares sagrados. En ese sentido, existe la necesidad inminente de potenciar los ingresos comunitarios y avanzar en la producción agrícola.

Powered by CamScanner

Foto 2. Lugares sagrados de la comunidad Pijao Ancestral Buenavista

Fuente: Propia: Comunidad Indígena Pijao Ancestral Buena Vista

9.2 Comunidad Indígena Cacique de Agua Dulce

Según las memorias de los mayores y mayoras de la comunidad indígena Cacique de Agua Dulce, a partir del año 400 nuestros ancestros indígenas Pijaos estaban asentados en la parte plana cerca del río Atá, donde hoy se conoce como Ataico. El Cacique Atá y su compañera Ico hacían trueque con los indígenas Nasa que vivían en lo plano de la cordillera que se conoce hoy como el Departamento del Cauca. Los Pijaos se movilizaban por caminos milenarios con sus cultivos a hacer sus trueques. La historia cuenta que, en uno de sus caminos, encontraron un yacimiento de agua con un sabor era agridulce y allí descansaban y bebían de esa agua que permitía que ellos se refrescaran. Después de esto, los indígenas Pijao dieron aviso a su cacique Atá sobre el yacimiento de este líquido precisado y curativo, de esta manera, se llamó Agua Dulce en honor a las dimensiones de la vida.

Las familias que integran esta comunidad indígena han venido luchando por sostener las tradiciones ancestrales y culturales del Pueblo Pijao, con el propósito de evitar la extinción de estas prácticas y que no se logren transmitir a las futuras generaciones. Dentro de estas acciones, los indígenas del cabildo Cacique de Agua Dulce cultivamos el maíz para procesar la chicha, bebida ancestral que protagoniza nuestras mingas y los encuentros de intercambio de saberes. Nuestra comunidad no cuenta con tierra titulada colectivamente, es por ello que las familias se encuentran dispersas en todo el territorio ancestral.

Foto 3. Comunidad Cacique de Agua Dulce en la construcción del Plan de Vida del Pueblo Pijao de Ataco

La comunidad está organizada con su cabildo que es el gobierno elegido por la asamblea general y algunos comités. Cuenta también con un reglamento interno, pero nos falta

Powered by CamScanner

actualizarlo y promulgarlo en el empoderamiento de todas las familias. A nivel nacional está acompañado y apoyado por Autoridades Tradicionales Gobierno Mayor y a nivel regional la Asociación de Resguardos Indígenas del Tolima ARIT.

Tabla 5. Caracterización Comunidad Indígena Cacique de Agua Dulce

COMUNIDAD INDÍGENA	RANGO DE EDAD	H	M	TOTAL	PERSONAS CON CAPACIDADES DIVERSAS	TOTAL FAMILIAS
CACIQUE DE AGUA DULCE	0-14	42	36	78	3	50
	15-18	18	19	37		
	19-59	112	92	204		
	60	17	15	32		
	TOTAL	189	162	351		

Fuente: Propia de Auto Censo 2021

Cacique de Agua Dulce Pueblo Pijao está organizada con su cabildo que es el gobierno elegido por la asamblea general, y algunos comités, cuenta también con un reglamento interno, pero nos falta actualizarlo y promulgarlo. Contamos con guardia indígena donde hacemos incidencia en el territorio, la proyección es aumentarla, es por ello que se requiere la formación, dotación y diseñar protocolos.

Dentro de nuestras actividades culturales y artesanales, se encuentra la realización de escultura y diseño de artesanías, tejidos, bisutería, mochilas, manillas y vestidos, que son una forma de generar ingresos y trabajo. De igual manera, procesamos la chicha, bebida ancestral que protagoniza nuestras mingas y los encuentros de intercambio de saberes.

Foto 4. Artesanas y artesanos de la comunidad indígena Cacique de Agua Dulce

A su vez, es necesario mencionar que nuestras dinámicas de vida también circulan en entorno al sector agropecuario, ganadero, minero artesanal, el intercambio comercial, la pesca y caza. Los productos que cultivamos son: maíz, plátano, cachaco, cacao, yuca, aguacate, frijol, papaya, naranja, limón, café, mandarina, guanábana, caña de azúcar,

Powered by CamScanner

banano, auyama, cebolla larga, anón, palma de cuesco, palma de coco, granadilla, ají, tomate y el mamoncillo.

Por otro lado, la pesca y la caza son labores que realizan de manera frecuente en nuestro territorio. En cuanto a la pesca solemos pescar en el río Atá, en el río Saldaña y la quebrada Paica peces como el pataló, jachos, bocachicos, cuchas, mojarra, guabina y pejes. En los bosques cercanos a los caseríos en los que vivimos, cazamos borugos, venados, armadillos, guacharacas, venados, cajuches, entre otros, reportando la presencia de babillas, conejos, zarigüeyas, comadrejas, gatos de monte, perdices y chorolas, algunos de ellos también son fuente de alimento de manera esporádica.

En cuanto al sistema educativo, nuestros niños(a) y jóvenes asisten a la escuela veredal de la I.ET Martín Pomala, no obstante, no existe el enfoque diferencial ni etnoeducadores que fortalezca la identidad y la cultura Pijao.

Tabla 6. Panorama educativo de la Comunidad indígena Cacique de Agua Dulce

	Primaria	Secundaria	Universidad	SENA
Niño(a)s y jóvenes	20	15	4	1
Total	20	15	4	1

Fuente Propia: Comunidad indígena Cacique de Agua Dulce

En el sector salud, las familias cuentan con una EPS propia llamada Pijao Salud y otras EPS subsidiadas, sin embargo, dentro de la comunidad indígena nuestros sabedores y sabedoras conocen y transmiten el valor medicinal de las yerbas, sobanderos y algunas parteras.

Ahora bien, la comunidad indígena Cacique de Agua Dulce conserva la tradición de construir en minga las estructuras de sus viviendas ancestrales y tradicionales. De las 50 familias, 15 viviendas presentan hacinamiento por la dispersión de una casa a la otra en el territorio, asimismo es importante aclarar que existen 25 casas en bahareque (barro, estiras de guadua y paja) que necesitan mantenimiento, 10 en material (techo de zinc con madera y pisos de cemento y barro).
En cuanto al saneamiento básico, la forma en que las familias pertenecientes a esta comunidad indígena captan el suministro de agua es a través de chorros, quebradas y nacederos por medio de mangueras que se instalan en cada uno de los hogares

9.3 Comunidad Indígena Kalapicá Ambulú Territorio Sagrado

La comunidad indígena Kalapicá Ambulú Territorio Sagrado origina su nombre de la unión de los nombres de los caciques Cala y Pica. Se encuentra ubicada en la parte sur del sector urbano de Ataco, limita al oriente con la vereda de Apone y Salado Negro por la Serranía de Calderas; al occidente con el municipio de Chaparral y el río Saldaña en medio; al norte con la vereda Paipa y el sector urbano, con la quebrada La Paipa en medio; y al sur con la vereda

Powered by CamScanner

el Viso. El terreno es plano con lomas, cuenta con serranía y vegas en el que predomina el clima cálido llegando a un máximo de 38 grados centígrados.

Foto 5. Comunidad indígena de Kalapicá Ambulú Territorio Sagrado en la construcción del Plan de Vida

En la comunidad cultivamos plátano, yuca, maíz, cachaco, arroz, café, cacao, ahuyama, banano, piña, papaya; se crían cerdos, pollos, gallinas, pescados, pavos; se caza venado, cajuches, culebra cascabel. Pescamos en la Quebrada Paipa lo que son cuchas, bocachico, nicuro, caloches y chupapalos. Asimismo, en el cabildo realizamos otras actividades económicas como el barequeo y la minería artesanal, nos dedicamos al comercioy a la venta de arepas, tamales, chicha, pollos y cerdos. El 70% de la población se dedica principalmente a la agricultura y el 30% a la minería artesanal, ambas sin enfoque de género. Somos grandes defensores de la madre tierra, de nuestro territorio, de la naturaleza, de los sitios sagrados. Cada territorio cuenta con su propia historia, es ahí en donde está la pervivencia para seguir luchando de gobierno a gobierno, para defender lo que por mucho tiempo nos ha pertenecido.

Powered by CamScanner

Foto 6. Guardia indígena comunidad Kalapicá Ambulú Territorio Sagrado

Desde la guardia indígena que consta de seis integrantes en la actualidad hacemos esta labor, no obstante, tenemos el objetivo de aumentarla y fortalecerla con el propósito de blindar nuestra cultura y la relación que tenemos con el territorio. Por otro lado, los comités que organizativamente están activos son el de trabajo y el de reconciliación, los cuales posibilitan el cumplimiento del mandato mayor. En este mandato mayor están reglamentado los principios de autodeterminación, plan salvaguarda, derechos, deberes, gobierno propio, comités y otras acciones internas propias del pueblo pijao su construcción y reglamentación lo realizo el 3 de diciembre del 2017 con el apoyo de mayores(a) de organizaciones regionales y nacionales.

Tabla 7. Caracterización Comunidad Indígena Kalapicá Ambulú Territorio Sagrado

COMUNIDAD	RANGO DE EDAD	H Y M	PERSONAS CON CAPACIDADES DIVERSAS	TOTAL, FAMILIAS
KALAPICÁ AMBULÚ TERRITORIO SAGRADO	≥5	18	3	48
	6 a 10	18		
	11 a 14	26		
	15 a 17	15		
	18 a 24	53		
	25 a 29	38		
	30 a 40	34		
	41 a 59	75		
	60 a 74	28		
	75 >	12		
	TOTAL	324		

Fuente Propia: Comunidad Indígena de Kalapicá Ambulú Territorio sagrado

Por otro lado, la comunidad indígena Kalapicá Ambulú Territorial Sagrado no posee tierras tituladas, por lo que sus familias se encuentran dispersas en todo el territorio. 10 de estas familias cuentan con viviendas de bahareque, que con el tiempo ya se encuentran

Powered by CamScanner

deterioradas, otras cuentan con casas en material, y aproximadamente 20 familias aún no cuentan con vivienda propia.

En cuanto a la forma de captación y suministro de agua, los integrantes de esta comunidad tenemos aljibes dentro de las viviendas, pero también contamos con un acueducto en la quebrada Paipa para abastecer nuestras necesidades.

En cuanto al saneamiento básico se presenta deficiencia de construcción y de mejoramiento de unidades sanitarias adecuadas en el bohío ancestral, el cual es el centro de las asambleas y las migas de pensamiento, así como también tenemos la necesidad de contar con electricidad.

El panorama general del sector educativo los niños(a) y jóvenes de la comunidad indígena Kalapicá Ambulú Territorio Sagrado, asisten a las escuelas y colegios de I.E.T Martin Pomala. La falta de un currículo propio pijao y etno-educares se pierde las enseñanzas ancestrales y tradicionales, causado el arraigo de cultura y de la memoria histórica o lucha de las comunidades indígenas.

Tabla 8. Escolar del Comunidad Indígena Kalapicá Ambulú Territorio Sagrado.

	Jardín	Primaria	Secundaria	Universidad
Niños(a) y jóvenes	1	9	14	10
Total	1	9	14	10

Fuente Propia: Comunidad Indígena de Kalapicá Ambulú Territorio sagrado

La comunidad indígena de Kalapicá Ambulú Territorio Sagrado cuenta con nueve niños en primaria que asisten a las escuelas Camilo Torres y Nuestra Señora de Lourdes, y catorce niños que asisten a la sede Martín Pomala. En estas aulas no contamos con docentes etnoeducadores y el Programa de Alimentación Escolar (PAE) no tiene en cuenta el enfoque diferencial.

En cuanto a la medicina ancestral, la comunidad indígena ha impulsado en la siembra de plantas medicinales, por lo que se ha fortalecido la transmisión de conocimientos por parte de los médicos espirituales, yerbateros, sobanderos y parteras los usos de las yerbas y su transformación. Dentro de estas plantas se encuentra el limoncillo, sábila, yerbabuena, perejil, paico, albahaca, aní, alivio, manzanilla, poleo, abrojo, sanguinaria, pimpinela, entre otras.

Powered by CamScanner

Nuestra comunidad indígena trabaja en el fortalecimiento artesanal enfocado en la elaboración de sombreros en fique, sopladeras de hojas de palmas y artesanía en pelas, chonchos y otras semillas nativas del territorio. Manualidades en blusas de hilo, bolsos y otros elementos. En el sector gastronómico, nuestras mayoras preparan la chincha de maíz, tamales, bizcochos horneados, lechona, sancocho, sopa de mute, guarrús, insulsos, envuelto de maíz y otras comidas típicas y tradicionales de nuestro pueblo. Por último, contamos con senderos y lugares eco naturales que pueden ser potenciados desde el turismo rural, comunitario y ancestral.

Foto 7. Lugares ancestrales de la comunidad Kalapicá Ambulú Territorio Sagrado

Fuente: Comunidad indígena Kalapicá Ambulu territorio Sagrado.

9.4 Comunidad Indígena Mesa de Pole

A partir del 12 de octubre de 1492, hemos resistido al marginamiento, al despojo absoluto de nuestra riqueza natural, de los territorios, de la espiritualidad. Así mismo, hemos sido víctimas del genocidio, de la esclavitud, del desarraigo, del desplazamiento y desaparición forzada. Los pueblos originarios que en la memoria personal y colectiva guardamos, reconocemos la importancia de fortalecer y dinamizar la resistencia ancestral, aunando todas las voces como los hijos de Tupac Amaruc, Juan Tama, Manuel Quitim Lame, Cacique Coya, entre otros.

Los indígenas que integran esta comunidad indígena en su mayoría habitan la vereda Mesa de Pole y los demás están distribuidos en siete veredas llamadas Las Cruces, La Ceiba, Agua Fría, Holanda, San Pedro, El Viso y Las Señoritas. Actualmente la comunidad está compuesta por 22 familias y 119 personas. Las familias de la comunidad indígena de Mesa de Pole se encuentra dispersa en todo su territorio ancestral y tradicional, con vocación del cuidado de la madre tierra y la protección de la fauna, flora, el agua como símbolos de salvaguardar la vida.

El sistema productivo de la comunidad es propio y se divide principalmente en la agricultura, la ganadería y la minería artesanal. La agricultura es la actividad principal por lo que se encuentran diferentes tipos de cultivos de pancoger, entre los que se encuentran el cacao, el café, el cachaco, la mandarina, el limón, la papaya, la guanábana, el aguacate, la caña de azúcar, el plátano, el banano, la auyama, la cebolla larga, el anón, la palma de cuesco,

Powered by CamScanner

la palma de coco, el frijol, la granadilla, el ají, el carambolo, el noni, el tomate y el mamoncillo.

Adicional a las actividades agropecuarias, el ecosistema circundante a la comunidad es utilizado para la provisión de alimento a través de la pesca y la cacería. En el río Saldaña suelen pescar pataló, bocachicos, cuchas y pejes. En los relictos de bosque circundantes a los caseríos donde viven los indígenas capturan ñeques, borugos, venados, armadillos, guacharacas, cajuches, entre otros, reportando la presencia de babillas, conejos, zarigüeyas, comadrejas, gatos de monte, perdices y chorolas, algunos de ellos también son fuente de alimento de manera esporádica.

La comunidad indígena de Mesa de Pole pervive en el tiempo es por ello que dentro del censo padrón se registra sesenta hombres y cincuenta y nueve femeninos, con dos compañeros con deficiencias física y dos auditivas.

Tabla 9. Caracterización de la Comunidad Indígena Mesa de Pole

COMUNIDAD	RANGO DE EDAD	H	M	TOTAL	PERSONAS CON CAPACIDADES DIVERSAS	TOTAL FAMILIAS
MESA DE POLE	0-14	9	17	36	4	22
	15-18	8	4	12		
	19-59	28	31	59		
	60	5	7	12		
	TOTAL	60	59	119		

Fuente Propia: Comunidad indígena Mesa de pole

Una de las principales fortalezas que tiene esta comunidad indígena es que cuenta con sobanderos, parteras, médicos ancestrales y yerbateros, que practican la medicina ancestral y conservan los conocimientos de las plantas medicinales como la yerbabuena, el limoncillo, orégano, poleo, sábila, paico, altamisa, helecho de encaje, entre otros.

Por otro lado, la guardia la constituye cinco miembros, no obstante, tenemos como prioridad fortalecerla y dotarla, con el propósito de proteger el territorio. También, pretendemos liderar la consolidación organizativa del comité de trabajo y el de paz y reconciliación a través de la actualización del mandato interno con los derechos y deberes de los comuneros.

La comunidad indígena está organizada estructuralmente a partir de su máxima autoridad que es la asamblea general, de ahí se desprende el cabildo que lo constituye ocho miembros que son el gobernador(a), suplente gobernador(a), alcalde (a), comisario(a), aguacil, fiscal, secretario(a), Tesorero(a) y su jefe de guardia.

Powered by CamScanner

La comunidad indígena cuenta con un reglamento interno propio construido Autónomamente dentro del marco constitucional donde se enmarca los derechos y deberes de los comuneros, algunas funciones, es importante avanzar en su actualización y socialización como herramienta interna de procesos. El reglamento del 2011 y mandato de vida aprobado fue aprobado 2016

Foto 8. Comunidad Indígena Mesa de Pole en la construcción del Plan de Vida del Pueblo Pijao de Ataco

Ahora bien, la comunidad indígena Mesa de Pole conserva la tradición de construir en minga las estructuras de sus viviendas ancestrales y tradicionales. El 60 % de las familias cuentan con viviendas de bahareque, un 20% ya cuenta con casas en material, no obstante, el otro 20% cuenta con viviendas hechas en plástico y tablas, por lo que es indispensable mejorar las condiciones de vida de estas familias no solo con el mejoramiento de las viviendas, sino también con el suministro de agua y energía eléctrica.

Así mismo, no contamos con tierra titulada, sin embargo, estamos gestionando ante la Agencia Nacional de Tierras (ANT), la priorización de la finca Las Mesetas de 80 ha, donde 5 ha son montañas con rastrojos y pastos para mantener el ganado, y ya en la parte plana estaríamos fortaleciendo la piscicultura y los cultivos de pancoger.

Por último, en cuanto al sector educativo, algunos niños(a)s de la comunidad asisten a diferentes instituciones educativas del municipio, y los demás a la Institución Educativa Técnica Martín Pomala sede Mesa de Pole.

9.5 Comunidad Indígena Brisas del Atá

La comunidad Indígena Brisas de Ata está ubicada en su territorio ancestral del cañón del Rio Ata, asentándose en diez veredas del corregimiento de Santiago Pérez donde se

Powered by CamScanner

encuentra dispersa las familias Indígenas comprendidas en la vereda aceituno, el progreso, La ensillada, la nueva Aurora, Polecito, Versalles, Altamira y Pomarroso, se llega por vía carreteable a unos 50 Kilómetros del municipio de ataco.

Foto 9. Comunidad Indígena Brisas del Ata en la construcción del Plan de Vida

De igual forma, se denomina comunidad Brisas del Atá, debido a que en este territorio se asentó un pueblo indígena liderado por el cacique Ata. Es así, como esta comunidad indígena está conformada por familias procedentes de los Municipios de Natagaima, Coyaima y Ataco Brisas del Atá, está integrada por 164 hombres y 166 mujeres con un total de 59 familias de acuerdo al Censo interno actualizado del 2019.

Así como todas las comunidades indígenas, Brisas del Atá cuenta con una estructura Organizativa de un Cabildo, Asamblea Mayor, guardias Indígenas y Comités. El cabildo lo integra ocho miembros elegidos por sus asambleas mayores y está compuesto por las siguientes representaciones: Gobernador(a), Gobernador suplente, alcalde(a), Comisario, Aguacil, secretario(a), Tesorero(a), Fiscal.

La guardia indígena la constituyen mayores de acuerdo a nuestros usos y costumbres, para ello se debe aumentar, dotar y fortalecer a sus integrantes. Consideramos importante, además, la gestión de capacitaciones y formación en las diferentes temáticas de autocuidado, de protección al territorio, y también en el fortalecimiento del reglamento interno que está vigente desde el 2010.

Tabla 10. Caracterización de la comunidad indígena Brisas del Atá

COMUNIDAD	RANGO DE EDAD	H	M	TOTAL	PERSONAS CON	TOTAL FAMILIAS

Powered by CamScanner

					CAPACIDADES DIVERSAS	
BRISAS DEL ATÁ	0-14	33	47	80	3	59
	15-18	14	20	34		
	19-59	99	84	183		
	60	18	15	33		
	TOTAL	164	166	330		

Fuente: Censo interno actualizado del 2019

Dentro de las prácticas colectivas productivas, desempeñadas por los integrantes del Pueblo Pijao de Ataco, se relacionaron el cultivo de pan coger que incluye: plátano, yuca, cacaco, árboles frutales (guayaba, limón), árboles maderables y distintas hortalizas. Así mismo desempeñan prácticas pecuarias como el cultivo de cerdos, chivos y aves de corral, también cazaban venado, cafuche, ñeque, gurre, borugo y pescaban pataló, bocachico, cuchas, doradas y sardinitas. Otra práctica productiva importante es la minería artesanal, así como los intercambios que realizan entre los comuneros y comuneras de los distintos pisos térmicos de su comunidad.

En cuanto a las prácticas culturales se relacionaron la orfebrería, las danzas, tejer el chile, la mochila, y hacer las ollas de barro, los pilones de piedra y los pilones de madera para hacer la chicha Así mismo, las prácticas colectivas medicinales reconocen, particularmente, el ejercicio de parteras y sobanderos y yerbateros tradicionales, prácticas en desuso actual. Por su parte, la mayoría de viviendas están construidas en bahareque, palma y palmicha.

Para el sector educativo educación los niños(a)s de la comunidad indígena se desplazan con sus propios medios a las escuelas La Fortaleza y a la I.E.T Martín Pomala en el corregimiento de Santiago Pérez.

Tabla 11. Panorama educativo de la comunidad indígena Brisas del Atá

Niño(a)s y jóvenes	Primaria	Secundaria	Universidad
	3	10	X
	1	8	
Total	4	18	X

Fuente: Propia asamblea general

9.6 Comunidad Indígena Casa de Zinc

En la comunidad indígena Casa de Zinc somos hijos de los caciques Atá e Ico del Tolima grande, también con descendencia de los Natagaima y Coyaimas. Nuestros usos y costumbres han sido heredados por nuestros taitas y mayoras a partir de la ley de origen del Pueblo Pijao.

Powered by CamScanner

La comunidad Indígena de Casa de Zinc de Ataco Tolima, está ubicada en el sur oriente de la población de Ataco y hace colindancia con el municipio de Aipe, Huila, y Gaitania corregimiento de Planadas, Tolima. Se llega por vía carreteable y por caminos de herraduras, dista de Ibagué unos 144Km aproximadamente.

Así como las demás comunidades del Pueblo PIjao de Ataco, Casa de Zinc se ha reconocido con autonomía propia, en donde regimos en nuestra defensa y lucha de nuestros territorios, nuestro ritos y ceremonias que celebramos en sitios sagrados de nuestra madre tierra, nuestros bosques (fauna y flora) y nuestros nacimientos de agua.

De este modo, contamos con autonomía propia para trabajar en el fortalecimiento de la producción de semillas orgánicas, la medicina propia, nuestros usos y costumbres, así como en la recuperación de la lengua pijao. Esto ha tenido el fin de contribuir al restablecimiento del equilibrio y la armonía para nuestra pervivencia física, cultural y política.

Luego de sufrir desplazamientos forzados por el conflicto armado, a partir del 2010 varias familias comenzaron a retornar al territorio. En la actualidad contamos con 50 familias para un total de 134 personas en búsqueda del restablecimiento cultural, organizativo y ancestral.

Tabla 12. Caracterización de la comunidad indígena Casa de Zinc

COMUNIDAD INDIGENA	RANGO DE EDAD	H	M	TOTAL	PERSONAS CON CAPACIDADES DIVERSAS	TOTAL, FAMILIAS
CASA DE ZINC	0-14	7	5	12	3	36
	15-18	4	8	12		
	19-59	48	50	108		
	60	5	7	12		
	TOTAL	64	70	134		

Por otro lado, es importante mencionar que la guardia indígena de esta comunidad se encuentra constituida con un número de integrantes bajo, así que pretendemos ampliarla, dotarla y fortalecerla para salvaguardar el territorio y velar por el bienestar de nuestros lideres y lideresas. Asimismo, los comités organizativos que están activos son el comité de mujeres que vienen fortaleciendo el enfoque de género y lidera distintas actividades de participación con mujeres, niñas y jóvenes, así como el comité social encargado de reconstruir el tejido social comunitario. Asimismo, La comunidad indígena casa de zinc, está organizado estructuralmente a partir de su máxima autoridad que es la asamblea general, de ahí se desprende el cabildo que lo constituye ocho miembros que son el gobernador(a), suplente gobernador(a), alcalde (a), comisario(a), aguacil, fiscal, secretario(a), Tesorero(a) y su jefe de guarda, Cuenta con reglamento interno.

Powered by CamScanner

Nuestra principal fuente económica es el cultivo, producción y comercialización del café, pero también contamos con cachaco, árboles frutales, cerdos, gallinas y queremos impulsar la apicultura en nuestro territorio. Asimismo, queremos fortalecer las danzas y la música en nuestros jóvenes a través de la transmisión de saberes de los mayores y mayoras.

Foto 10. Comunidad Indígena Casa de Zinc en la construcción del Plan de Vida

9.7 Comunidad Indígena Ico Valle de Anape

A mediado del año 1778, aparece el guerrero Italiano Alonso Fuenmayor por el lado derecho del Rio Saldaña, fundando a pocos kilómetros del anterior pueblo un caserío que le denominó Ataico. Por encontrarse en el territorio de Anape, El cacique Ico comandante de la tribu de los anacos, quienes estaban encargados de vigilar el Río Saldaña de las avalanchas sobre el Valle de Anape. Las aldeas estaban ubicadas en la mesa de los hornitos y su principal ocupación era la minería del oro, agricultura, la cacería y la pesca. Fue así, como los conquistadores encontraron tierras fértiles para la agricultura y muy ricas en oro

Los indígenas fueron obligados a trabajar sin excepción, para los colonizadores y sometidos estrictamente a la evangelización católica, consta en el acta del primer bautizo realizado en la parroquia denominada san José de Ataico, nombre patronal de esta parroquia.

Powered by CamScanner

Foto 11. Comunidad Indígena Ico Valle de Anape en la construcción del Plan de Vida

El territorio sagrado de Ico Valle de Anape tiene una extensión aproximada de 6500 Ha. La comunidad se encuentra ubicada en la parte sur del sector urbano de Ataco, limita al oriente con la vereda de Paipa y Salado Negro por la Serranía de Calderas; al occidente con el municipio de Chaparral, con el río Saldaña en medio; al norte con la vereda Paipa, el sector urbano, y con la quebrada La Paipa en medio; al sur con la vereda El Viso. La mayoría de los indígenas son arrendatarios de los ejidos municipales, especialmente en la parte suburbana, es decir a las orillas del río.

La comunidad cuenta con 67 familias y 588 personas, asimismo habita un área rural, terreno plano con lomas que cuenta con serranía y vegas en el que predomina el clima cálido llegando a un máximo de 38º C.

Tabla 13. Caracterización Comunidad Indígena Ico Valle de Anape

COMUNIDAD	RANGO DE EDAD	H	M	TOTAL	PERSONAS CON CAPACIDADES DIVERSAS	TOTAL FAMILIAS
ICO VALLE DE ANAPE	0-10	37	31	68	6	67
	11-17	37	28	65		
	18-50	134	139	273		
	51 a 70	39	38	77		
	71 adelante	49	56	105		
	TOTAL	296	292	588		

Fuente: Propia de la secretaria Ico

La comunidad indígena Ico Valle de Anape está organizada estructuralmente a partir de su máxima autoridad que es la asamblea general, de ahí se desprende el cabildo que lo

Powered by CamScanner

constituye ocho integrantes que son el gobernador(a), suplente gobernador(a), alcalde (a), comisario(a), aguacil, fiscal, secretario(a), Tesorero(a) y su jefe de guarda.

La guardia indígena de nuestra comunidad la integran cinco miembros, pero tenemos el objetivo de ampliarla y fortalecerla en diferentes dinámicas de autocuidado y protección al territorio. Además, contamos con el comité de paz y reconciliación, de justicia, de trabajo, gobierno juvenil, y un comité de mayores activos que permiten la consolidación del cabildo en materia de derechos humanos, reglamento interno, y la protección de nuestros lideres y lideresas.

Asimismo, contamos con un reglamento interno propio, construido en asambleas generales, dentro del marco constitucional, que cuenta con los principios de autodeterminación, plan salvaguarda, derechos, deberes, gobierno propio, comités los derechos, deberes, funciones y otras formas internas de comunidad indígena, para ello se requiere avanzar en su actualización y socialización. el 3 de diciembre del 2017 con el apoyo de mayores(a) de organizaciones regionales y nacionales fue aprobado y puesto en marcha su aplicabilidad.

Por otro lado, nuestra comunidad no cuenta con tierras tituladas, pero dentro nuestra lucha por pervivir, está asentada en un lote de 2 há cerca del casco urbano, cuyo nombre se denomina Unidad Agrícola Comunitaria Indígena (UACIS). Dentro de este terreno las familias de la comunidad desarrollamos actividades de piscicultura con 16 lagos hechos artesanalmente y una producción de 20.000 alevinos de manera semestral. También tenemos cocheras para la cría de cerdos y plantaciones de cachaco para la hoja de tamal.

Por otro lado, Ico Valle de Anape pervive a través de la cultura ancestral y tradicional, es por ello que mantenemos viva la música, la danza y la gastronomía tradicional del Pueblo Pijao. En ese sentido, somos pioneros en las muestras culturales a través de la danza del remolino que transmiten nuestros mayores y mayoras a las nuevas generaciones. Asimismo, las mujeres tejen la calceta de cachaca, y nos caracterizamos por la fabricación de los trajes típicos con cabuya de fique para promover la representación en ferias y fiestas culturales. Además, esta comunidad le da un valor especial a la transmisión de conocimiento de los médicos ancestrales sobre las plantas medicinales para enfrentar enfermedades complejas

De igual forma, la comunidad indígena Ico valle de Anape conserva 30 viviendas tradiciones en bahareque (barro, estiras de guadua y paja), otras 20 son de material con casa de zinc, pisos de cemento y barro, no obstante, 17 familias aún no cuentan con vivienda propia. Es así como la captación de agua se hace a través de aljibes comunitarios y algunos individuales para el uso de la producción pecuaria, sin embargo, no es apta para el consumo humano. Por otro lado, se mantiene un 30% de cocinas tradicionales de hornillas de barro y ladrillos, el otro 70% ya cuenta con gas natural.

Powered by CamScanner

La comunidad cuenta con líneas eléctricas de empresa privada (CELSIA), sin embargo, los altos costos de facturación hacen que las actividades agropecuarias se vean afectadas, ya que se requiere del uso de energía eléctrica en producción de alevinos para el suministro de oxígeno a través de chorros con motobombas eléctricas, es por ello la importancia de avanzar en energías alternativas como son los panes solares.

En cuanto al sector educativo, los niños(a) y jóvenes de la comunidad asisten a la Institcución Educativa Técnica Martín Pomala en el casco urbano, no obstante, tenemos la responsabilidad de avanzar en el sistema educativo propio que permita fortalecer nuestra cultura ancestral Pijao en las futuras generaciones. Asimismo, en el ámbito de salud, contamos con sabedoras y sabedores que practican la medicina tradicional a partir del cultivo de plantas somo el limoncillo, la sábila, yerbabuena, albahaca, paico, manzanilla, poleo, pronto alivio, pimpinela, toronjil, violeta, sanguinaria, entre otras.

Foto 12. Territorio Indígena Ico Valle de Anape

9.8 Resguardo Indígena Pueblo Viejo Santa Rita La Mina

El resguardo Pueblo Viejo de Santa Rita la Mina toma su nombre en honor al asentamiento ancestral del Pueblo Pijao al cerro de Santa Rita y a la extracción de Baritina que se da en el territorio. Habita un área rural de terreno montañoso, con una temperatura que oscila entre los 15 y los 35 °C al oriente del municipio de Ataco. La mayoría de la población habita en la vereda Santa Rita La Mina y el restante habita en la vereda La Vaga y en el casco urbano de Ataco. La comunidad indígena, está integrada por 122 hombres y 112 mujeres con un total de 51 familias de acuerdo con el Censo interno actualizado del 2021.

Asimismo, es importante mencionar que contamos con 90 Há en las que nos distribuimos colectivamente el manejo y cuidado del ganado, así como el de los dos lagos con 4.000 alevinos y gallinas ponedoras. Con este proyecto, requerimos la ampliación del

Powered by CamScanner

resguardo para garantizar la soberanía alimentaria de las comunidades indígenas del Pueblo Pijao de Ataco, así como también para salvaguardar nuestro territorio ancestral.

Tabla 14. Caracterización Resguardo Pueblo Viejo Santa Rita La Mina

RESGUARDO	RANGO DE EDAD	H	F	TOTAL	PERSONAS CON CAPACIDADES DIVERSAS	TOTAL, FAMILIAS
PUEBO VIEJO SANTA RITA LA MINA	0-14	18	28	46	3	51
	15-18	15	7	22		
	19-59	82	59	141		
	60	7	18	25		
	TOTAL	122	112	234		

Fuente: Propia de Auto censos 2021

Dentro de las principales actividades económicas que realizamos están los cultivos de café y plátano en el área rural, los cuales son comercializados en el resto del municipio; y la mineríaartesanal en el casco urbano. La principal fuente de alimentación de la comunidad es el plátano, yuca y maíz, la cual no ha cambiado significativamente. Adicionalmente trabajamos criando animales como gallinas, cerdos y pollos y se practica la pesca de cuchas y sardinas en la quebrada Anchique.

Foto 13. Resguardo Pueblo Viejo Santa Rita La Mina en la construcción del Plan de Vida

Powered by CamScanner

El resguardo está organizado estructuralmente a partir de su máxima autoridad que es la asamblea general, de ahí se desprende el cabildo que lo constituye ocho miembros que son el gobernador(a), suplente gobernador(a), alcalde (a), comisario(a), aguacil, fiscal, secretario(a), Tesorero(a) y su jefe de guarda.

Contamos con tres miembros de la guardia indígena, pero tenemos la necesidad de ampliarla, fortalecerla con dotación y capacitaciones enfocadas en la protección del territorio y de nuestros lideres y lideresas, así como también con el comité de paz y reconciliación, de justicia, de trabajo y el gobierno juvenil.

Asimismo, tenemos un reglamento interno propio construido en asambleas generales y autónomamente que integra los derechos, deberes, funciones y otros mecanismos internos para el funcionamiento de la comunidad indígena. Sin embargo, es importante aclarar que nuestro reglamento necesita actualizarse y socializarse de manera que lo comprendamos y lo pongamos en práctica.

El resguardo Pueblo Viejo Santa Rita la Mina conserva diferentes usos y costumbres, uno de ellos es que construyen en minga sus viviendas ancestrales de bahareque (barro, estiras de guadua y paja), techo en zinc con madera de igua y pisos en cemento y barro. En la actualidad 30 familias cuentan con casas de bahareque, otras 11 ya tienen casas en material, no obstante, 11 familias aún no cuentan con vivienda propia.

La forma de captación del agua para el resguardo lo realizamos a través de mangueras directas a las quebradas y arroyos más cercanos, no obstante, el agua no es apta para el consumo humano. Un ejemplo de ello es que, en época de invierno ha habido deslizamientos de tierra, basura, y residuos de animales que contaminan nuestras fuentes hídricas.

En cuanto al sector educativo, los niños(s) y jóvenes del resguardo Pueblo Viejo Santa Rita la Mina asisten a la escuela de la I.E.T Martín Pomala, sin embargo, no cuentan con una educación con enfoque diferencial que les permita fortalecer su identidad y cultura ancestral. Asimismo, los niños, niñas y adolescentes deben caminar largas distancias en época de invierno y verano que dificulta su acceso a la educación. Por otro lado, es necesario mencionar que para nuestra comunidad es importante fortalecer el Programa de Alimentación Escolar (PAE) y gestionar un medio de transporte.

Tabla 15. Panorama educativo del Resguardo Pueblo Viejo Santa Rita La Mina

	Primaria	Secundaria	Universidad	SENA
Niños(a)s y jóvenes	28	14	0	1
Total	28	14	0	43

Fuente Propia: resguardo

Powered by CamScanner

Por último, en materia cultural nos consideramos pioneros en impulsar las danzas, la música y la representación cultural en distintos escenarios municipales, pero queremos escalar a nivel departamental, nacional e internacional. Asimismo, contamos con diversidad de fuentes hídricas y lugares sagrados que queremos recuperar, preparar mingas de intercambio de pensamiento y así fortalecer nuestra identidad indígena.

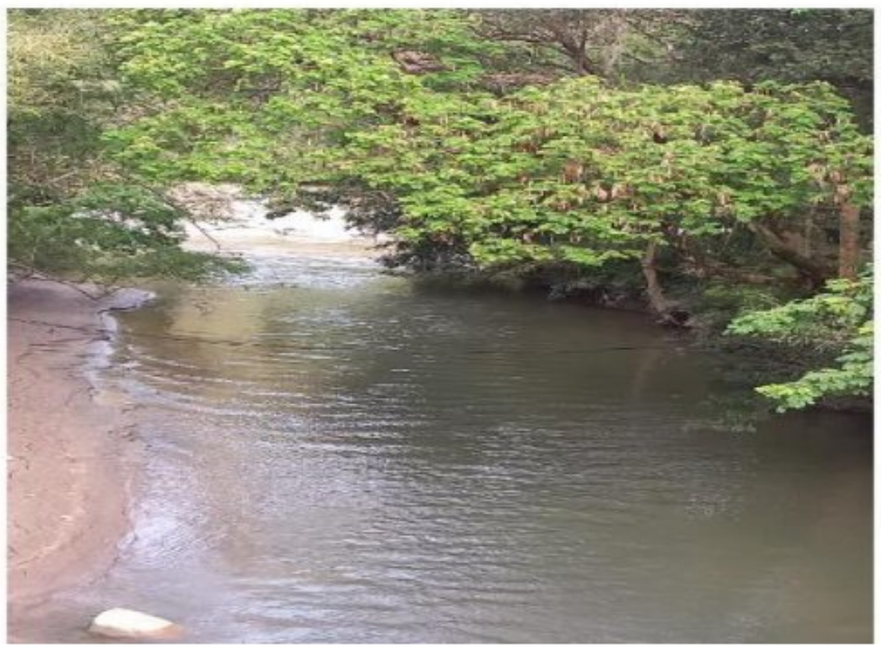

Foto 14. Río Saldaña y Quebrada El Tigre, lugares sagrados del Resguardo Pueblo Viejo Santa Rita La Mina

Fuente Propia Resguardo-Rio Saldaña, Quebrada Tigre

9.9 Indígena Pijao de Beltrán

El Resguardo Pijao de Beltrán, está ubicado en el nororiente del municipio de Ataco, limita al oriente con el municipio de Natagaima, específicamente con la comunidad de Natacoi Pijao; al occidente con la vereda de Balsillas; al norte con el Resguardo Guadualito; y al sur con el Resguardo Pueblo Viejo Santa Rita La Mina.

La comunidad indígena cuenta con tierra titulada de 200 Há que pertenecen a la finca San Antonio, y se distribuyen para mantener el ganado y para la siembra de cultivos de pan coger como plátano, yuca, cacao, entre otros. En la actualidad integramos el resguardo 303 personas para un total de 37 familias. Asimismo, cuenta con una guardia indígena de mayores que necesitamos fortalecer, ampliar y dotar para avanzar en el cumplimiento de nuestros mandatos internos, salvaguardar la madre tierra y proteger a nuestros lideres y lideresas. De esta manera, también queremos potenciar nuestros comités de paz y reconciliación y de justicia para lograr el buen vivir de nuestras familias.

Powered by CamScanner

Foto 15. Resguardo indígena de Beltrán en la construcción del Plan de Vida

El resguardo de Beltrán en su censo padrón registrado en el Ministerio del Interior cuenta con 303 parciales los cuales integran 37 familias. En cuanto a las viviendas contamos con un 50% de viviendas construidas en bahareque, el otro 30% de las familias ya tienen casa, y un 20% aún tienen viviendas hechas en tabla y plástico. El agua es suministrada por nacederos de agua que son conducidos a través de mangueras, pero nos hace falta contar con agua potabilizada.

Tabla 16. Caracterización Resguardo Indígena Pijao de Beltrán

COMUNIDAD	RANGO DE EDAD	H / M	PERSONAS CON CAPACIDADES DIVERSAS	TOTAL FAMILIAS
RESGUARDO BELTRÁN	0-10	48	5	37
	11-17	31		
	18-50	170		
	51 a 70	54		
	TOTAL	303		

Fuente: Resguardo Indígena Pijao de Beltrán

En cuanto al sector educativo, los niños(a) y los jóvenes del Resguardo de Beltrán asisten a la institución Educativa Técnica Martín Pomala sede Beltrán y Balsillas, aunque contamos etnoeducadores, nos hace falta fortalecer el enfoque diferencial, mejorar el Programa de Alimentación Escolar (PAE) y un medio de transporte para la garantía y el acceso a la educación de nuestros niños(a).

Powered by CamScanner

Tabla 17. Panorama educativo Resguardo de Beltrán

Niños(a) y jóvenes	Primaria	Secundaria	Universidad
	3	10	X
	1	8	
TOTAL	4	18	X

Fuente: asamblea general del Resguardo

El resguardo está organizado estructuralmente a partir de su máxima autoridad que es la asamblea general, de ahí se desprende el cabildo que lo constituye ocho miembros que son el gobernador(a), suplente gobernador(a), alcalde (a), comisario(a), aguacil, fiscal, secretario(a), Tesorero(a) y su jefe de guardia. La guardia la constituye mayores, es necesario aumentar el número de integrantes y la dotación, así como también la formación en temáticas de autocuidado y protección de nuestros lideres, lideresas y el territorio.

Foto 16. Guardia indígena Resguardo de Beltrán

Fuente Propia Resguardo-Cultura y Gobierno propio

Una de nuestras apuestas para recuperar nuestra cultura ancestral es la transmisión de saberes de nuestros médicos ancestrales a través de los usos de las plantas medicinales, pero también queremos ser incrementar las danzas y participar en diferentes escenarios musicales que representen las tradiciones del Pueblo Pijao de Ataco.

10. Parte Estratégica Plan de Vida del Pueblo Pijao de Ataco

El Plan de Vida del pueblo Pijao de Ataco está soportado en cuatro pilares que son la base de nuestro derecho mayor, además de fundamentales para nuestra cosmovisión,

Powered by CamScanner

pervivencia, usos y costumbres ancestrales. Ellos son: Autonomía, Unidad, Identidad Cultural y Territorio

- **Autonomía:** El derecho a la Autonomía o la libre determinación debe ser entendido como la base del diálogo para la construcción de una nueva relación entre los pueblos indígenas y los Estados, que pueda dar lugar a arreglos específicos para que podamos determinar nuestro desarrollo económico, social y cultural, y otros aspectos de nuestra autonomía.

  Parte del reconocimiento de la diversidad étnica y cultural y el pluralismo jurídico dentro del Estado y la sociedad colombianas, y se entiende como la designación de los pueblos indígenas como entidades públicas, dotadas de capacidad legal y poder para emitir normas, con nuestra propia identidad, instituciones, valores y normas.

  "Nosotros no dependemos de una Ley normativa, sino una ley de origen, que nos fue legada desde antes; La libre determinación, desde nuestra concepción, no se puede limitar solamente a un documento escrito impuesto desde las comprensiones y el derecho no indígena. Nosotros estamos y habitamos los territorios antes de la creación de los Estados'; nos regimos por leyes y códigos diferentes, nuestros mandatos vienen desde el origen del mundo, los cuales nos orientan nuestro comportamiento en los territorios donde nos dejó el Padre Creador, así como establecen las formas de interrelación con todos los seres existentes en el mundo. Nosotros nos regimos por la palabra, por los sueños, por signos, por otras formas de ser y estar en el mundo. Todo este estado de cosas que fortalecen nuestra espiritualidad y cultura, se apoyan en el uso de las plantas sagradas como la coca, tabaco y la yuca dulce[11]*"*

  Esta pluralidad social implica el otorgamiento de un espacio legal particular dentro del Estado, para autogobernarnos, manejar los recursos de nuestras comunidades, administrar justicia, planear nuestro propio desarrollo y ser consultados en todas las decisiones o proyectos que puedan llegar a afectarnos.

- **Unidad:** La Unidad es el atributo que nos permite luchar por nuestros derechos, lo que nos permite construir el territorio, planear nuestro futuro a partir de la construcción de un plan de vida para las nueve comunidades del pueblo pijao de Ataco. La unidad indígena es el fundamento de lo colectivo, ya que las afectaciones sobre un individuo o un espacio trascienden a la comunidad en general. La unidad como principio, nos ha permitido pervivir colectivamente, frente al exterminio físico y cultural que hemos padecido desde hace cientos de años.

- **Identidad Cultural:** La identidad cultural es un derecho fundamental de naturaleza tanto individual como colectiva. En su dimensión colectiva, es la vía de

[11] Organización Nacional de los Pueblos Indígenas de la Amazonía Colombiana y Gaia Amazonas, Respuesta al Cuestionario de CIDH para el Informe Temático sobre el Derecho a la Libre Determinación de los Pueblos Indígenas y Tribales (2021).

Powered by CamScanner

interpretación transversal para la concepción, respeto y garantía de los demás derechos de los pueblos indígenas y tribales protegidos por los instrumentos interamericanos, así como también por los ordenamientos jurídicos internos. Cualquier medida que adopte el Estado destinada a proteger los derechos de los pueblos indígenas debe partir del respeto de sus formas de vida únicas y particularidades propias. Este derecho les permite ejercer plenamente su derecho a la libre determinación.[12] La identidad está constituida por una serie de elementos que unidos dan como resultado el sello característico que distingue un grupo humano de los otros existentes dentro de una sociedad. Algunos de estos elementos son los siguientes: la visión espiritual del mundo, las creencias mágico-religiosas, los mitos, el entorno social, las prácticas culturales en cuanto a la naturaleza, la economía, el medio ambiente y lo político. La identidad étnica y cultural no equivale, como erróneamente se piensa, a la sumatoria de fenómenos tales como la lengua, el vestido, la pintura facial, los materiales naturales de la vivienda o la ubicación distante de una cabecera municipal. Se representa en la permanencia de un sentido implícito de identidad y auto reconocimiento de grupo, que se genera con relación a otros. La condición indígena tampoco puede ser el conjunto de fenómenos relacionados con base en una visión evolucionista, según la cual, a mayor asimilación de fenómenos de otras sociedades, menor es la identidad o la cultura. Como en toda cultura, los indígenas Pijao utilizan los mitos para las enseñanzas morales o para ilustrar el comportamiento ético.

- **Territorio**: El territorio constituye un elemento integrante de la cosmovisión, religiosidad y, en consecuencia, de la identidad cultural de los pueblos indígenas. Tanto la CIDH como la Corte han enfatizado que los Estados deben considerar que los derechos territoriales protegen a su vez su "*derecho colectivo a la supervivencia como pueblo organizado, con el control de su hábitat como una condición necesaria para la reproducción de su cultura, para su propio desarrollo y para llevar a cabo sus planes de vida*". Asimismo, la propiedad colectiva garantiza a los pueblos indígenas y tribales conservar su patrimonio cultural. La falta de garantía del derecho a la propiedad colectiva perjudica la preservación de sus formas de vida particulares e implica un riesgo de pérdida étnica y cultural irreparable. Las interferencias no consentidas de pobladores no indígenas en sus territorios pueden generar graves alteraciones a sus modos de vida tradicionales e implicar un real daño a su identidad. Aquello se agrava al considerar que la desaparición de determinadas prácticas culturales y espirituales puede comprometer la propia existencia del colectivo como un grupo diferenciado.[13] La Constitución consagró tres grandes aspectos en cuanto al entendimiento del territorio de los grupos étnicos: como <u>jurisdicción</u> es decir el espacio sobre el cual ejercen el control social, fundado en el artículo 246 constitucional; como <u>propiedad sobre la tierra</u>, que establece su nacionalidad como colombianos, incluso en zonas de frontera; y como <u>ente territorial</u> de conformidad

[12] Comisión Interamericana de Derechos Humanos | CIDH. Derecho a la libre determinación de los Pueblos Indígenas y Tribales. Pág. 54.
[13] Ibid, Pág. 57.

Powered by CamScanner

con los artículos 286, 329 y 330, en los cuales se les otorga la capacidad de administrar y ejercer funciones jurisdiccionales como autoridades legítimas de estos. En este sentido, la totalidad de las apuestas de nuestro plan de vida, están enmarcadas en la garantía de nuestro derecho al territorio colectivo, el cual es indispensable para la garantía de todos nuestros derechos especiales y diferenciales como pueblos indígenas.

A PARTIR DE ESTOS CUATRO PILARES, SE ESTRUCTURARON LAS APUESTAS ESTRATÉGICAS DE NUESTRO PLAN DE VIDA DESDE LA PERSPECTIVA DE CUATRO COMPONENTES:

1. **Territorial/Ambiental;**
2. **Político/Organizativo**
3. **Sociocultural, y**
4. **Económico.**

En el componente **Territorial/Ambiental** se abordan los temas de hábitat, pervivencia; manejo de nuestros recursos naturales; nuestras expectativas frente a la adjudicación, formalización y titulación de los predios; la constitución de los resguardos; y los riesgos, amenazas y afectaciones ocasionadas en nuestros territorios debido a las dinámicas económicas y de orden público que ha vivido nuestro territorio, y las que se están presentando actualmente.

En el componente **Político/Organizativo** se han definido las apuestas en temas como el funcionamiento del gobierno propio, las capacidades de nuestras autoridades tradicionales (Asamblea, Cabildo, Guardia Indígena, Mayores y Mayoras); el ejercicio de la Jurisdicción Especial Indígena; la Identidad, Espiritualidad y Cosmovisión; y nuestro auto reconocimiento y expectativas como sujeto(a)s de reparación colectiva.

La reflexión alrededor del componente **sociocultural** nos permitió repensarnos sobre nuestras debilidades y/o fortalezas con respecto a la cohesión social y comunitaria; el bienestar, la medicina propia, la igualdad de género; nuestra cultura y herencia de saberes ancestrales; y la etnoeducación como mecanismo para salvaguardar nuestra cultura.
Y finalmente, en el componente **económico** se condensaron nuestras apuestas desde la soberanía alimentaria y nuestras economías propias; la generación de ingresos y la empleabilidad; y los proyectos comunitarios en los cuales trabajaremos durante los próximos diez años de manera integral y sostenible.
En este orden de ideas, las temáticas antes mencionadas dieron lugar a la creación de programas desde los cuales se abordaron los propósitos más relevantes frente a cada uno de los componentes.
A continuación, presentamos un resumen general de programas y proyectos en donde se muestra que el plan de vida del pueblo pijao de Ataco está conformado por cuatro componentes, 22 programas y 154 proyectos.

Tabla 18. Panorama de programas y proyectos Plan de Vida Pueblo Pijao de Ataco

Powered by CamScanner

COMPONENTE	PROGRAMA	PROYECTOS
Territorial / Ambiental	El territorio, la base para la garantía de todos nuestros derechos	3
	La Soberanía Alimentaria como estrategia integral para la pervivencia del pueblo Pijao de Ataco.	6
	Infraestructura social para el desarrollo humano de las comunidades Pijao.	22
	Viviendas ancestrales y tradicionales en armonía con la naturaleza.	6
	Respetar la naturaleza es hacer la paz con la madre tierra	4
	Consulta y consentimiento previos, libres e informados para la protección de nuestro territorio y pervivencia.	3
	Por la Salvaguarda y restablecimiento de los derechos humanos de nuestras comunidades, Autoridades tradicionales, líderes y lideresas del Pueblo Pijao de Ataco	9
Subtotal Programas y Proyectos	**7**	**53**
Político / Organizativo	Por un Gobierno Propio Fortalecido para el ejercicio pleno de la Autonomía del Pueblo Pijao de Ataco	10
	La justicia propia como garantía para el equilibrio social y la armonía de las comunidades pijao de Ataco.	5
	Ejerciendo plenamente nuestro derecho a la reparación integral como víctimas del conflicto armado interno.	5
Subtotal Programas y Proyectos	**3**	**20**
Sociocultural	Construyendo tejido social comunitario para el Pueblo Pijao de Ataco	4
	Mujeres Pijao con incidencia sociopolítica en el territorio	4
	Avanzando hacia la construcción de nuestro Sistema Integral de Salud Propia Pijao (SISPI).	5
	La inclusión social: el camino hacia la equidad en las nueve comunidades del Pueblo Pijao de Ataco.	5
	La cultura como médula del alma del Pueblo Pijao de Ataco	12
	Emisora comunitaria como estrategia para salvaguardar la cultura ancestral Pijao de Ataco.	2
	Etnoeducación como mecanismo para salvaguardar la cultura ancestral Pijao.	7
	Educación superior gratuita, como pilar para el desarrollo humano de nuestras comunidades.	3
Subtotal Programas y Proyectos	**8**	**42**
Económico	Nuestras iniciativas para avanzar hacia una autonomía económica sostenible	16
	El turismo rural, como fuente de empleo para el Pueblo Pijao de Ataco.	5
	Estrategia comunicativa y publicitaria para la promoción, difusión y comercialización de los productos culturales y medicinales de las nueve comunidades del Pueblo Pijao de Ataco.	11
	Espacios permanentes de formación y capacitación para la producción agropecuaria y artesanal a través de los diferentes componentes de la Escuela para el Empoderamiento productivo, sociocultural, político y organizativo del pueblo Pijao de Ataco.	7
Subtotal de Programas y Proyectos	**4**	**39**
TOTAL, PROGRAMAS Y PROYECTOS	**22**	**154**

Powered by CamScanner

10.1 Componente Territorial -Ambiental

La tierra, como elemento esencial para la pervivencia de todo pueblo representa la razón de ser del pueblo Pijao, a ella se debe su bienestar; la ley de origen, que deviene del territorio está ligada a su protección y al cumplimiento de prácticas que les permiten retribuir todo lo que les ofrece. Es así como la vida del Pijao depende de la conservación de las cuencas de los ríos, los páramos y la zona de cordillera.

Los derechos fundamentales del pueblo pijao como sujeto étnico colectivo, han sufrido afectaciones que van desde las vulneraciones contra el territorio, hasta la inobservancia del derecho que tienen de ser consultados de forma previa, libre e informada. Estas afectaciones han generado una reacción en cadena respecto de los derechos de autonomía y gobierno propio, ejercicio de la jurisdicción especial indígena, disfrute de la vida colectiva y por ende de la protección de la diversidad étnica y cultural como pueblo indígena.

El territorio correspondiente a las comunidades indígenas de Ataco, Tolima, provienen ancestralmente de los Natagaimas-Coyaimas que han habitado el gran territorio comunero antes de las subdivisiones municipales, registrado en documentos históricos del siglo XVI-XVII-XVIII. Se ratifica en el siguiente hecho en Ataco conocido como pueblo indio de los Natagaimas-Coyaimas en 1615-1625, hacia parte del entorno de un resguardo indígena. Pero en los tiempos actuales a pesar de las situaciones de las luchas y las guerras y programas de exterminio a los indígenas esto se convirtió en una población dispersa de ir y venir, pero sin perder su culturalidad de acuerdo a la ley de origen. (Plan de desarrollo del municipio de Ataco, 2012).

El reconocimiento de los derechos territoriales representa el fundamento para el desarrollo de los demás derechos individuales y colectivos ya que en él se pueden fortalecer las prácticas sociales y culturales, desarrollar distintas actividades económicas y garantizar la permanencia en las comunidades de las nuevas generaciones. Sin embargo, a pesar de ser vital para el desarrollo del pueblo indígena, los derechos territoriales tal como en otros periodos históricos se siguen vulnerando. El reconocimiento y reestructuración de estos resguardos responderían al histórico desconocimiento del territorio ancestral Pijao y podría constituir un mecanismo de reparación por las violaciones históricas y reiteradas a sus derechos colectivos generados entre otras por las disposiciones legales que apoyaron estos procesos[14].

Es por esto por lo que, en aras de garantizar la pervivencia del pueblo Pijao es necesario que el Estado colombiano materialice el goce efectivo del derecho cumpliendo con sus obligaciones de respeto, protección y garantía conforme a lo señalado por la Corte Constitucional en la T-009/13:

[14] Diagnóstico participativo de los derechos fundamentales del pueblo pijao y líneas de acción para la construcción de su plan de salvaguarda étnica.

Powered by CamScanner

"El Estado colombiano se encuentra obligado a a) respetar la diversidad étnica y cultural de los pueblos indígenas y a contribuir con la conservación del valor espiritual que para todos los grupos étnicos comporta su relación con la tierra y su territorio, entendido este como "lo que cubre la totalidad del hábitat de las regiones que los pueblos interesados ocupan o utilizan de alguna u otra manera"; b) asegurar que a las comunidades indígenas se les reconozca el derecho a la propiedad comunal en las tierras asentadas tradicionalmente, una vez se tenga posesión de un territorio; c) garantizar la demarcación, titulación y entrega del territorio, consensuada con la comunidad y dentro de un plazo razonable, y en esa medida hacer un reconocimiento formal del territorio indígena donde podrán desarrollar su subsistencia y vida espiritual –resguardo; d) asegurar el uso y goce efectivo por los pueblos indígenas de los recursos naturales que se encuentran dentro de su territorio, de acuerdo con su cosmovisión; e) tomar las medidas necesarias para proteger el territorio de injerencias arbitrarias por parte de particulares, y sólo en aquellos casos en los que existan motivos que imposibiliten el uso y goce del derecho comunitario, deberá el Estado garantizar la participación de la comunidad, a través de figuras especiales como la consulta previa, y en dado caso, entregar tierras alternativas de igual extensión y calidad a los miembros de las comunidades indígenas respetando sus mecanismos autónomos de organización y toma de decisiones". (Subrayado fuera de texto).

Es indispensable, crear espacios y brindar formación relacionada con la defensa de los derechos territoriales ya que el territorio para las comunidades indígenas representa vida, identidad, autonomía y pervivencia por ende es deber de todos protegerlo y fortalecer las prácticas colectivas y comunitarias evitando decididamente que este derive simplemente en un objeto de explotación económica, conforme lo ha señalado la Corte Constitucional en la sentencia T-009/13 antes citada:

¨[…para las comunidades indígenas el territorio tradicionalmente ocupado y sus recursos naturales no persiguen fines mercantiles; la tierra para los pueblos indígenas no es –por regla general- un factor de producción, ni un objeto sobre el que se ejerce dominio y se ejerce una mera explotación económica; para los pueblos indígenas el territorio tiene un significado más profundo, es el espacio donde ejercen sus actividades vitales y con el que interactúan, y por ello está íntimamente ligado a su existencia y supervivencia como grupos culturalmente diferenciados, desde el punto de vista religioso, político, social y económico. Por esta razón, el reconocimiento del derecho a la propiedad, posesión y uso de las tierras y territorios ocupados ancestralmente de forma colectiva es fundamental para su permanencia y supervivencia]

Powered by CamScanner

En el marco de dicho **Convenio** y de la **Ley 21 de 1991**, mediante la cual se ratificó, los pueblos indígenas tenemos derecho a:

- La propiedad y posesión de las tierras tradicionalmente ocupadas por nosotros; y en algunos casos, como los pueblos nómadas y agricultores itinerantes, las tierras en las que realizan sus actividades tradicionales y de subsistencia.
- Los gobiernos tienen la obligación de proteger esos derechos, y delimitar esas tierras (Art. 14).
- A utilizar, administrar y conservar los recursos naturales existentes en nuestras tierras; y en caso de que los minerales o recursos del subsuelo sean propiedad del Estado, a ser consultados y otorgar, o no consentimiento a los gobiernos antes de que emprendan cualquier proyecto de explotación.
- A participar de los beneficios y a ser indemnizados por los daños que dichos proyectos puedan generar (Art. 15).
- A no ser trasladados de las tierras que ocupamos.
- A regresar a nuestras tierras tradicionales cuando cesan las causas que originaron el traslado. (Art. 16).

En la **Declaración de Naciones Unidas sobre los Derechos de los pueblos indígenas** se reconoce nuestros derechos a:

- El reconocimiento y adjudicación de las tierras, territorios y recursos que tradicionalmente hemos poseído, ocupado o utilizado o adquirido. (Artículo 27).
- Poseer, utilizar, desarrollar y controlar las tierras, territorios y recursos que poseemos debido a la propiedad u otro tipo tradicionales de ocupación o utilización, así como aquellos que hayamos adquirido de otra forma.
- El reconocimiento y protección jurídica de esas tierras, territorios y recursos, en concordancia con nuestras costumbres, las tradiciones y sistemas de tenencia de la tierra.
- A mantener y fortalecer nuestra relación espiritual con las tierras, territorios, aguas, y otros recursos que tradicionalmente hayamos poseído u ocupado y utilizado. (Artículo 25).

Según la **Constitución Política de 1991**, el **territorio indígena**, son las áreas poseídas en forma regular y permanente por los pueblos indígenas y aquellas que, aunque no están poseídas en dicha forma, constituyen nuestro hábitat o el ámbito tradicional de nuestras actividades sagradas o espirituales, sociales, económicas y culturales, así otros grupos étnicos o poblacionales habiten en dicho territorio. (art. 246, 286, 329, 330).
Las comunidades indígenas dentro de nuestros territorios estamos facultados para gobernarnos mediante nuestras propias autoridades y ejercer las competencias que nos sean asignadas de conformidad con la naturaleza del cargo.
La titularidad de esos territorios deriva de la posesión ancestral por parte de las comunidades y no de un reconocimiento estatal.

Powered by CamScanner

SOBRE LOS RECURSOS NATURALES.

El Convenio 169 de la OIT dispone, como principio general, que los pueblos indígenas tenemos derecho «*a los recursos naturales existentes en nuestras tierras*», que comprenden el derecho a «*participar en la utilización, administración y conservación de dichos recursos*». La excepción al principio general ocurre en los casos en los que la propiedad de los minerales, de los recursos del subsuelo o de otros recursos recae en el Estado. (Artículo 15 del Convenio).

En este sentido, el Estado colombiano está obligado a:

• Respetar nuestra relación con nuestros territorios, y los aspectos colectivos de esa relación (Art 13);

• Proteger nuestros derechos de propiedad sobre las tierras, y delimitar esas tierras (Art. 14).

• Sancionar las intrusiones no autorizadas a nuestros territorios, y todo uso no autorizado de nuestras tierras por personas ajenas a ellos (Art. 18); y

• Garantizar mediante los programas agrarios nacionales condiciones equivalentes a las de otros sectores de población, asignándonos tierras adicionales en caso de que éstas sean insuficientes para nuestra existencia, o para hacer frente a nuestro crecimiento, y otorgar los medios necesarios para el desarrollo de las tierras que ya poseemos (Art. 19).

La **Declaración de Naciones Unidas sobre los derechos de los pueblos indígenas,** se establece lo siguiente:[1]

- En los territorios indígenas, somos los pueblos y las comunidades indígenas quienes definimos las prioridades, las necesidades, las dificultades y las alternativas, y quienes diseñamos las políticas internas para conseguir el buen vivir; es decir, que tenemos derecho a definir nuestro propio buen vivir.

- Cuando un Estado quiere otorgar permisos a empresas extractivas para explotar los recursos naturales que están en territorios indígenas deberá informar, consultar y contar con el consentimiento de las comunidades indígenas (así como de otros habitantes) afectados. (Art. 32).

- El respeto, la conservación y la protección ambiental, la diversificación productiva, el manejo de los ecosistemas son los principios rectores de la cosmovisión indígena, y por ello se prohíbe que las políticas estatales y gubernamentales rompan la cosmovisión y prácticas ancestrales, imponiendo otras prácticas interesadas y ajenas. (Art.29).

La propiedad de los recursos naturales no renovables en los resguardos no es de los indígenas sino del Estado. Dice el artículo 332 de la CP: "*El Estado es propietario del subsuelo y de los recursos naturales no renovables, sin perjuicio de los derechos adquiridos y perfeccionados con arreglo a las leyes preexistentes*". Los indígenas sólo obtenemos un derecho privilegiado según el artículo 124 del Código de Minas (ley 685 del 2001).

El parágrafo del artículo 330 de la CP establece: "*La explotación de los recursos naturales en los territorios indígenas se hará sin desmedro de la integridad cultural, social y económica de las comunidades indígenas. En las disposiciones que se adopten respecto a dicha explotación, el Gobierno propiciará la participación de los representantes de las respectivas comunidades*".

La disposición constitucional sigue al artículo 15 de la ley 21 de 1991

Powered by CamScanner

10.1.1 Apuestas del Pueblo Pijao de Ataco Para el Componente Territorial – Ambiental

Las apuestas para el desarrollo de nuestras nueve comunidades pijao de Ataco en el componente territorial ambiental están enfocadas en la implementación de programas y proyectos estratégicos fundamentados en la constitución, titulación y ampliación de nuestros territorios colectivos (resguardos), y el ejercicio pleno de nuestro derecho a ocupar las tierras que nos han pertenecido históricamente, para así impulsar nuestro desarrollo comunitario en los diferentes aspectos sociales, económicos, políticos, culturales y organizativos, que se describirán a continuación en detalle.

Desde esta perspectiva, consideramos que uno de los factores preponderantes en este componente para nuestro pueblo es el fortalecimiento de nuestra soberanía alimentaria como estrategia integral para nuestra pervivencia como pueblos. Desde allí se espera generar las condiciones ideales para la nutrición de nuestras familias, mediante las cuales se garantizarán nuestros derechos sociales a la salud, la alimentación y por ende la vida. Asimismo, la recuperación y resignificación de los lugares sagrados existentes en cada una de nuestras comunidades, así como la proyección turística de dichos lugares, para lo cual se hace necesario realizar y gestionar esfuerzos en el mejoramiento de la infraestructura social comunitaria de nuestro territorio, en términos del mejoramiento de las vías, acueductos, entre otros aspectos. Así mismo, nos proyectamos hacia un bien vivir para nuestras familias mediante la construcción de viviendas dignas con diseños acordes con nuestra cosmovisión pijao.

Con respecto a nuestra relación con los recursos de la naturaleza, tenemos el propósito de recuperar nuestros sistemas de producción agrícola tradicionales, aplicar tecnologías limpias y sanas, recuperar las fuentes hídricas y el equilibrio ecológico en el territorio, con el fin de restaurar el hábitat de algunas especies de aves, peces, y mamíferos silvestres que han ido desapareciendo. Todo lo anterior, fundamentado en un incremento del conocimiento por parte de las comunidades en temas relacionados con la producción agroecológica, la educación ambiental, la generación de ingresos a partir de la producción de abonos orgánicos, entre otros aspectos.

Y finalmente, con el fin de gestionar de una mejor manera los desafíos que día a día se presentan en nuestros territorios, en materia económica y de orden público, destacamos en nuestro plan de vida la importancia de que nuestro derecho a la consulta y el consentimiento previo, libre e informado sean garantizados plenamente, en los diferentes planes, programas y proyectos de desarrollo que se implementan en el territorio Pijao de Ataco, y que los compromisos enmarcados en dichos procesos se cumplan a cabalidad. De igual manera, con respecto a los riesgos de violaciones a los derechos humanos a los que estamos expuestos debido a la tradición histórica del conflicto armado en el territorio, la apuesta es fortalecer los mecanismos para la protección y la autoprotección con que contamos a nivel comunitario, con el fin de prevenir de manera temprana las afectaciones que puedan sufrir especialmente nuestros niños, niñas, adolescentes (NNA), líderes/as y autoridades tradicionales. En tal sentido, aspiramos a ser priorizados por el Ministerio del Interior, para el apoyo a la construcción del Plan de protección comunitario del pueblo pijao de Ataco, y de un protocolo propio para la prevención de la vinculación forzada de los NNA a Grupos Armados Organizados (GAO) y Grupos Delincuenciales Organizados (GDO), que se articularán con la oferta e instancias locales en materia de prevención y protección.

Powered by CamScanner

10.1.2 Matriz Problematizadora Componente Territorial - Ambiental

Tabla 19. Matriz problematizadora componente Territorial- Ambiental

COMPONENTES	SUBCOMPONENTES	PROBLEMAS	PROGRAMAS	PROYECTOS
AMBIENTAL / TERRITORIAL	TITULACIÓN / ADJUDICACIÓN; FORMALIZACIÓN, AMPLIACIÓN.	Inexistencia de resguardos titulados / constituidos en siete de las nueve comunidades.	EL TERRITORIO, LA BASE PARA LA GARANTÍA DE TODOS NUESTROS DERECHOS	Adquirir tierras para la titulación, saneamiento o adjudicación a favor de las siete comunidades del Pueblo Pijao de Ataco (Comunidad Ancestral Pijao Buenavista, Cacique de Agua Dulce, Kalapicá Ambulú Territorio Sagrado, Mesa de Pole, Brisas del Ata, Ico Valle de Anape y Casa de Zinc.
				Constituir los resguardos indígenas de la comunidad Pijao Ancestral Buenavista, Cacique de Agua Dulce, Kalapicá Ambulú Territorio Sagrado, Mesa de Pole, Brisas del Ata, Ico Valle de Anape y Casa de Zinc.
		Tierras con poca capacidad para la generación de actividades económicas distintas a la ganadería.		Ampliación de los Resguardos Pueblo Viejo Santa Rita La Mina y Beltrán
	HÁBITAT Y PERVIVENCIA	Inseguridad alimentaria debida a la falta de soberanía sobre las semillas ancestrales	LA SOBERANÍA ALIMENTARIA COMO ESTRATEGIA INTEGRAL PARA LA PERVIVENCIA DEL PUEBLO PIJAO DE ATACO	Constituir el banco de semillas del pueblo Pijao de Ataco.
		Necesidad de fortalecer el aprovechamiento de residuos orgánicos en la producción de abonos.		Producción de abonos orgánicos para autoconsumo y como estrategia de generación de ingresos (compostaje con cereza de café, ceniza, pasto, bagazo de la caña, chipaca, heces de la vaca, matarratón, la pringamoza, la baba del café, azufre, leche, melaza, suero).
		Mayores índices de desnutrición en los niños indígenas Pijao de Ataco		Implementación de huertas caseras y comunitarias en las nueve comunidades del Pueblo Pijao de Ataco.
				Implementación de proyecto de gallinas ponedoras en las nueve comunidades.
		Ausencia de un sistema de riego para el sostenimiento de los proyectos productivos y de autoconsumo de las nueve comunidades del Pueblo Pijao de Ataco		Gestionar e implementar un sistema de riego para el sostenimiento de las huertas caseras y los proyectos productivos en época de verano para las nueve comunidades del Pueblo Pijao de Ataco.
		Necesidad de construir, adecuar, fortalecer, establecer, bohíos/tambos tradicionales en el territorio colectivo de las nueve comunidades del Pueblo Pijao de Ataco.	INFRAESTRUCTURA SOCIAL PARA EL DESARROLLO HUMANO DE LAS COMUNIDADES PIJAO	Nueve comunidades del Pueblo Pijao de Ataco con tambos tradicionales Construidos/fortalecidos.
		Inexistencia de acueductos comunitarios para las nueve comunidades del Pueblo Pijao de Ataco		Construir nueve acueductos comunitarios para las siete comunidades indígenas (Pijao ancestral Buenavista, Cacique de Agua Dulce, Kalapicá Ambulú Territorio Sagrado, Mesa de Pole, Brisas del Atá, Ico Valle de Anape, Casa de Zinc, Resguardo Pueblo Viejo Santa Rita La Mina, Resguardo Beltrán).
		Necesidad de construir la presa de la Quebrada Gualí, y el acueducto comunitario en el Resguardo Pueblo Viejo Santa Rita La Mina.		Implementar una presa de la Quebrada Gualí en el Resguardo Pueblo Viejo Santa Rita La Mina.

Powered by CamScanner

		Necesidad de construir alcantarillados con Planta de Tratamiento de Aguas Residuales (PTAR) de las nueve comunidades del Pueblo Pijao de Ataco.		Sistemas de alcantarillados con PTAR construidos para las nueve comunidades del Pueblo Pijao de Ataco.
		Ausencia de parques recreativo autóctonos del Pueblo Pijao de Ataco.		Construir parques recreativos autóctonos construidos en las nueve comunidades del Pueblo Pijao de Ataco.
		Necesidad de adquirir kit de maquinaria vial y herramientas para el mejoramiento y mantenimiento de las vías de acceso a las nueve comunidades del Pueblo Pijao de Ataco		Gestionar la adquisición de un, kit de maquinaria vial y herramientas para el mejoramiento de las vías de acceso a los territorios indígenas de Ataco (Casa de Zinc, Vía Ataco - Vda El Salado, Ataco - Santa Rita, Ataco - Pueblo viejo, vía Balsillas-Beltrán, entre otras).
		Inexistencia de un fondo un fondo de maquinaria para sus gastos de funcionamiento y mantenimiento de las nueve comunidades del Pueblo Pijao de Ataco.		Crear un fondo de maquinaria para sus gastos de funcionamiento y mantenimiento de las nueve comunidades del Pueblo Pijao de Ataco
		Necesidad de Impulsar proyectos de electrificación con energías alternativas para las nueve comunidades del Pueblo Pijao de Ataco, (Paneles solares)		Nueve proyectos de energía solar implementados en las nueve comunidades del Pueblo Pijao de Ataco.
		Inexistencia de antenas que posibiliten la conectividad telefónica y de internet.		Implementación de antenas que mejoren la conectividad telefónica y de internet en las comunidades del Pueblo Pijao de Ataco rurales.
		Ausencia de un medio de transporte para el desplazamiento a eventos culturales y organizativos de las nueve comunidades del Pueblo Pijao de Ataco.		Dotación de medios de transporte (Chiva / camioneta) para las nueve comunidades del Pueblo Pijao de Ataco-
		Ausencia de herramientas y maquinaria para poner en marcha el proceso de transformación de los productos del pueblo Pijao de Ataco		Dotación de herramientas y maquinaria para el proceso de transformación de los productos de café, caña y cacao (Tostadora, despulpadora empacadora, laboratorio de captación, equipo de barismo beneficiaderos, trapiches comunitarios para los proyectos asociativos y comunitarios del Pueblo Pijao de Ataco.
		Inexistencia de una vía carreteable para el acceso al resguardo Beltrán.		Gestionar la implementación de 8 km de vía carreteable para el acceso al resguardo Beltrán.
		Inexistencia de puente sobre el río Anchique para el paso de ganado caballar o mular del resguardo Beltrán.		Construcción de puente colgante sobre el Río Anchique para paso de ganado caballar o mular del resguardo Beltrán
		Puente con espacio insuficiente para el acceso vehicular de mayor capacidad al sector Balsillas-Beltrán.		Ampliación del puente sobre el río Chocho para el resguardo Beltrán.
		La Escuela de la vereda Beltrán no cuenta con las condiciones mínimas para el acceso pleno a la educación y el derecho a la salubridad pública.		Apoyo a la gestión con la JAC para el mejoramiento de la infraestructura de la Institución Educativa Técnica Martín Pomala-Sede Beltrán.
		Inexistencia de sistema de almacenamiento de agua y afectaciones al ganado en época de ganado.		Construcción de reservorios de agua (Jaguey) para las nueve comunidades del Pueblo Pijao de Ataco.

Powered by CamScanner

		Ausencia de casas espirituales de medicina tradicional dotadas con botiquín y kit de primeros auxilios para las nueve comunidades del Pueblo Pijao de Ataco		Promover la construcción de casas espirituales de medicina tradicional dotadas de botiquín y kit de primeros auxilios para las nueve comunidades del Pueblo Pijao de Ataco.
		Inexistencia sistema de gestión de los riesgos ambientales en las comunidades del Pueblo Pijao de Ataco.		Construir gaviones para el control y prevención de desastres a causa del incremento del caudal del Rio Saldaña y la quebrada La Tigrera.
		Inexistencia sistema de gestión de los riesgos ambientales en las comunidades del Pueblo Pijao de Ataco		Diseñar y construir canales de drenaje, estabilización de taludes, muros de contención y sistemas de riego para la prevención de desastres, la preservación de la vida, y el sostenimiento de la producción comunitaria
				Reforzar con plantas protectoras del suelo como las leguminosas
		Inexistencia de un sistema de optimización del uso de las aguas lluvias en invierno y verano.		Diseñar e implementar sistema de recolección y aprovechamiento de aguas lluvias para las nueve comunidades del Pueblo Pijao de Ataco.
		Necesidad de implementar proyectos para la construcción de 150 viviendas dignas para el Pueblo Pijao de Ataco	**VIVIENDAS ANCESTRALES Y TRADICIONALES EN ARMONÍA CON LA NATURALEZA**	Gestionar proyectos para la construcción de 150 viviendas dignas acordes a la cosmovisión y cultura Pijao.
		Necesidad de fortalecer la construcción en guadua por parte de los jóvenes de las nueve comunidades del Pueblo Pijao de Ataco.		Realizar procesos de formación y de fortalecimiento en los jóvenes de las nueve comunidades del Pueblo Pijao de Ataco para el mejoramiento de la construcción en guadua.
		Necesidad de impulsar un proyecto enfocado en el aumento de la producción de guadua, palma y otros materiales para la construcción de viviendas para las nueve comunidades del Pueblo Pijao de Ataco		Proyecto enfocado en el aumento de la producción de guadua, palma, y otros materiales para la construcción de viviendas .de las nueve comunidades del Pueblo Pijao de Ataco.
		Necesidad de gestionar proyectos de mejoramiento de vivienda para las nueve comunidades del Pueblo Pijao de Ataco.		Gestionar proyectos para el mejoramiento de viviendas tradicionales de las nueve comunidades del Pueblo Pijao de Ataco
		50% Viviendas sin unidad sanitaria o con unidad sanitaria en mal estado		Proyecto para la dotación con Unidades sanitarias para las nueve comunidades del Pueblo Pijao de Ataco.
		80% de las cocinas en condiciones no aptas para la salud y el ambiente.		Cconstrucción de cocinas tradicionales, ecológicas y bio saludables (ecoeficientes) para las nueve comunidades del Pueblo Pijao de Ataco.
		Falta de sensibilidad frente a la importancia de la conservación de los recursos naturales		Conservar y recuperar los nacimientos, cuencas y fuentes hídricas y el equilibrio ecológico del territorio ancestral del pueblo Pijao de Ataco.
				2 ha de cuencas hídricas reforestadas cada año con especies nativas en las 9 comunidades. (Río Ata, quebrada Santiago Pérez, Rio Saldaña – importancia espiritual, agua energía vital, quebrada pole, agua fría, polecito, vieja, el barro, y toda la cuenca de la quebrada paipa)

Powered by CamScanner

	RECURSOS DE LA NATURALEZA (AGUA, SUELO, FLORA, FAUNA, JURISDICCIONALIDAD).	Nacimientos, cuencas y fuentes hídricas en proceso de deforestación.	**RESPETAR LA NATURALEZA ES HACER LA PAZ CON LA MADRE TIERRA**	Nueve comunidades del Pueblo Pijao de Ataco con mecanismo protección a sus nacimientos de agua.
		Incremento de la deforestación en los territorios indígenas para el abastecimiento de actividades cotidianas.		Reducción de la tala indiscriminada de bosques en territorio Pijao de Ataco
		Degradación del hábitat de la fauna silvestre.		Una (1) Ha reforestadas con palmas nativas en las nueve comunidades del Pueblo Pijao de Ataco.
		Reducción de especies de peces endémicas en el Río Saldaña		Proyecto para repoblar Cuenca del Río Saldaña con bocachico y otras especies ícticas.
		Deficiente manejo de residuos orgánicos de las actividades productivas de las nueve comunidades del Pueblo Pijao de Ataco		Promover sistemas de producción agrícola ambientalmente sostenibles
		Necesidad de fortalecer los sistemas de producción amigables con el medio ambiente.		Realizar jornadas de formación para la producción agroforestal y orgánica en las nueve comunidades (De café, cacao, maíz, moringa, entre otros).
		Utilización habitual de insumos químicos en las prácticas agrícolas de las nueve comunidades del Pueblo Pijao de Ataco		Proyecto para la producción de abonos e insumos orgánicos, para auto abastecimiento y comercialización de las nueve comunidades del Pueblo Pijao de Ataco.
		Prácticas agrícolas poco amigables con el ambiente		Implementar cultivos agroecológicos y orgánicos para las nueve comunidades del Pueblo Pijao de Ataco.
		No existen medios de producción del material vegetal para la reforestación de las cuencas hídricas del territorio Pijao de Ataco.		Implementación de viveros comunitarios para las nueve comunidades del Pueblo Pijao de Ataco.
				Implementación de viveros de árboles maderables para las nueve comunidades del Pueblo Pijao de Ataco.
		Desconocimiento de las técnicas de reproducción y propagación vegetal en los jóvenes del Pueblo Pijao de Ataco		Realizar capacitaciones en conservación y propagación vegetal
		Inexistencia de un vivero orgánico con plantas aromáticas, hortalizas, tomates, habichuelas, frijol, repollo, zanahoria, maíz, pimentón|, pepino, espinaca, cilantro.		Implementar un vivero orgánico para las nueve comunidades del Pueblo Pijao de Ataco
		Caza indiscriminada de animales silvestres en el territorio del Pueblo Pijao de Ataco.		Articular acciones interinstitucionalmente para la prevención y sanción de la caza de animales silvestres a prevención y sanción de la caza de animales silvestres en el territorio del Pueblo Pijao de Ataco.
	4. RIEGOS / AMENAZAS / AFECTACIONES. (MINERÍA LEGAL E ILEGAL, CONTAMINACIÓN,	Ausencia de consulta previa en la implementación de proyectos de desarrollo en el territorio.	**CONSULTA Y CONSENTIMIENTO PREVIOS, LIBRES E INFORMADOS PARA LA PROTECCIÓN DE NUESTRO TERRITORIO Y PERVIVENCIA**	Exigir la realización de consultas previas, libres e informadas frente a la implementación de todos los planes, programas y proyectos de desarrollo en el territorio.
		Necesidad de fortalecer los conocimientos de las nueve comunidades del Pueblo Pijao de Ataco sobre el derecho a la consulta previa		Jornadas de formación /intercambio de experiencias para las nueve comunidades del Pueblo Pijao de Ataco sobre el derecho a la consulta previa.
		Avances en el desarrollo del catastro multipropósito sin consultar previamente al pueblo indígena de Ataco.		Impulsar consulta previa para la definición de acuerdos para la implementación del catastro multipropósito en los territorios.

Powered by CamScanner

	GRUPOS ARMADOS, PROYECTOS EXTRACTIVOS, Y DE DESARROLLO TERRITORIAL, ETC.	Medidas de reparación colectiva indígena sin implementar.	**POR LA SALVAGUARDA Y RESTABLECIMIENTO DE LOS DERECHOS HUMANOS DE NUESTRAS COMUNIDADES, AUTORIDADES TRADICIONALES, LÍDERES Y LIDERESAS DEL PUEBLO PIJAO DE ATACO**	Veinte una (21) medidas del Plan Integral de reparaciones colectivas implementadas
		Incipiente implementación de las medidas del PDET de Ataco		Medidas del enfoque diferencial indígena del PDET implementadas.
		Ausencia de estrategias y planes de prevención y protección colectiva frente a las dinámicas cambiantes de orden público.		Gestionar la priorización del Pueblo Pijao de Ataco en la formulación del Plan Integral de Protección y autoprotección colectiva.
		Riesgos para la actividad del liderazgo social en el municipio de Ataco.		Gestionar Medidas de protección de DDHH y DIH para los lideres y comunidades del Pueblo Pijao de Ataco.
		Dinámicas de violencia fluctuantes en el territorio.		Construir protocolos propios para la prevención del reclutamiento, uso y utilización de NNA indígenas por GAO y GDO.
		Problemática del microtráfico extendida en el sur del Tolima		Diseñar e implementar una estrategia para la prevención de la drogadicción en el territorio indígena de Ataco.
				Gestionar la ampliación y extensión de la Estrategia indígenas Pijao con bienestar del ICBF
		Altos índices de violencia intrafamiliar en las nueve comunidades del Pueblo Pijao de Ataco		Continuar con estrategia para la prevención y sanción del maltrato intrafamiliar y el maltrato hacia los niños de las nueve comunidades del Pueblo Pijao de Ataco.
		Inexistencia de protocolo interno para la atención de casos de violencia sexual al interior de las nueve comunidades del Pueblo Pijao de Ataco.		Protocolo propio para la atención de casos de violencia sexual en las nueve comunidades del Pueblo Pijao de Ataco.

Powered by CamScanner

10.1.3 Programas y Proyectos Componente Territorial - Ambiental

Tabla 20. Programas y Proyectos Componente Territorial- Ambiental

PROGRAMA	PROYECTO	Responsables / Coadyuvantes	Línea Base	Indicador	Nombre del indicador	Meta Final para el Indicador
EL TERRITORIO, LA BASE PARA LA GARANTÍA DE TODOS NUESTROS DERECHOS	Adquirir tierras para la titulación, saneamiento o adjudicación a favor de las siete comunidades del Pueblo Pijao de Ataco (Comunidad Ancestral Pijao Buenavista, Cacique de Agua Dulce, Kalapicá Ambulú Territorio Sagrado, Mesa de Pole (Subsanación), Brisas del Ata, Ico Valle de Anape y Casa de Zinc).	ANT, Ministerio del Interior, Ministerio de Ambiente, Ministerio de Agricultura, Ministerio de Hacienda, y otros	0	Siete (7) comunidades del Pueblo Pijao de Ataco con tierras tituladas	Siete (7) de Comunidades del Pueblo Pijao de Ataco con tierras tituladas	Siete (7) comunidades del Pueblo Pijao de Ataco con tierras tituladas o adjudicadas
	Constituir los resguardos de Pijao Ancestral Buenavista, Cacique de Agua Dulce, Kalapicá Ambulú Territorio Sagrado, Mesa de Pole, Brisas del Atá, Ico Valle de Anape y Casa de Zinc.	ANT, Ministerio del Interior, Ministerio de Ambiente, Ministerio de Agricultura, Ministerio de Hacienda, y otros	0	Siete resguardos del Pueblo Pijao de Ataco	No. Siete de resguardos conformados	Comunidades indígenas Pijao Ancestral Buenavista, Cacique de Agua Dulce, Kalapicá Ambulú Territorio Sagrado, Mesa de Pole, Brisas del Ata, Ico Valle de Anape y Casa de Zinc constituidas como resguardos
	Ampliación de los Resguardos Pueblo Viejo Santa Rita La Mina y Beltrán Pueblo Pijao de Ataco	ANT, Ministerio del Interior, Ministerio de Ambiente, Ministerio de Agricultura, Ministerio de Hacienda, y otros	2	Dos resguardos ampliados	Dos (2) resguardos ampliados	Resguardos Pueblo Viejo Santa Rita La Mina (200 Ha) – predios El mirador y Limones; y Beltrán (200 ha.
LA SOBERANÍA ALIMENTARIA COMO ESTRATEGIA INTEGRAL PARA LA PERVIVENCIA DEL PUEBLO PIJAO DE ATACO.	Constituir el banco de semillas del pueblo Pijao de Ataco.	Ministerio de Ambiente y Desarrollo Sostenible, Ministerio de Agricultura y Desarrollo Rural, Secretaría de Desarrollo Rural del Tolima, Agencia de Renovación del Territorio, CORTOLIMA, y otros	0	Banco de semillas nativas del pueblo pijao de Ataco.	Banco de semillas creado e implementado.	Nueve (9) Banco de semillas nativas creado para la pervivencia de las nueve comunidades del Pueblo Pijao de Ataco

Powered by CamScanner

	Implementación de un Compost en el aprovechamiento de residuos orgánicos en la producción de abonos (compostaje)	Ministerio de Ambiente y Desarrollo Sostenible, Ministerio de Agricultura y Desarrollo Rural, Secretaría de Desarrollo Rural del Tolima, Agencia de Renovación del Territorio, CORTOLIMA,	0	Un Compost de Producción de abonos orgánicos para autoconsumo y como estrategia de generación de ingresos (cereza de café, ceniza, pasto, bagazo de la caña, chipaca, heces de la vaca, matarratón, la pringamoza, la baba del café, azufre, leche, melaza, suero).	No. de jornadas de formación en la producción de materia prima de manera orgánica	Dos (2) jornadas de formación al año /50 personas de las nueve comunidades enfocadas en fortalecer la cultura orgánica y la realización de un Compost
	Implementación de huertas Caseras y comunitarias en las nueve comunidades del Pueblo Pijao de Ataco.	Ministerio de Ambiente y Desarrollo Sostenible, Ministerio de Agricultura y Desarrollo Rural, Secretaría de Desarrollo Rural del Tolima, Agencia de Renovación del Territorio, CORTOLIMA, y otros	Mayores índices de desnutrición en los niños indígenas Pijao de Ataco	Huertas caseras implementadas para el autoconsumo de las familias indígenas. (Zanahoria, lechuga, tomate, cúrcuma, repollo, cilantro, cebolla, habichuela, pepino cohombro, zanahoria, frijol, repollo, pimentón, espinaca, árboles frutales).	No. de huertas caseras implementadas	Doscientos cincuenta 250 Huertas caseras implementadas en las nueve comunidades del Pueblo Pijao de Ataco
				Huertas comunitarias implementadas para la generación de ingresos de las nueve comunidades	Huertas comunitarias implementadas	Nueve (9) Huertas comunitarias implementadas en las nueve comunidades.
	Implementación de proyectos de piscícolas en las nueve comunidades del Pueblo Pijao de Ataco	Ministerio de Agricultura y Desarrollo Rural, Secretaría de Desarrollo Rural del Tolima, Agencia de Renovación del Territorio, Agencia para el desarrollo rural, Recursos propios de las comunidades, y otros	Mayores índices de desnutrición en los niños indígenas del Pueblo Pijao de Ataco	Producción piscícola para el autoconsumo en las nueve comunidades del Pueblo Pijao de Ataco	No. de proyectos piscícolas para el autoconsumo implementados	Nueve (9) proyectos piscícolas implementados para las nueve comunidades del Pueblo Pijao de Ataco
	Implementación de proyecto de gallinas ponedoras en las nueve comunidades del Pueblo Pijao de Ataco	Ministerio de Agricultura y Desarrollo Rural, Secretaría de Desarrollo Rural del Tolima, Agencia de Renovación del Territorio, Agencia para el desarrollo rural, Recursos propios de las comunidades, y otros		Producción de aves de corral y huevos para el autoconsumo	No. de proyectos de gallinas ponedoras implementados	Nueve proyectos de gallinas ponedoras implementados para las nueve comunidades del Pueblo Pijao de Ataco

Powered by CamScanner

	Implementar sistemas de riego para el sostenimiento de las huertas caseras y los proyectos productivos en época de verano para las nueve comunidades del Pueblo Pijao de Ataco	Ministerio de Agricultura y Desarrollo Rural, Secretaría de Desarrollo Rural del Tolima, Agencia de Renovación del Territorio, y otros	0	Implementación de Sistemas de riego para las nueve comunidades indígenas del Pueblo Pijao de Ataco	Nueve (9). de sistemas de riego implementado paralas comunidades indígenas del Pueblo Pijao de Ataco	Nueve (9) sistemas de riego instalados en las nueve comunidades del Pueblo Pijao de Ataco
INFRAESTRUCTURA SOCIAL PARA EL DESARROLLO HUMANO DE LAS COMUNIDADES PIJAO	Construcción bohíos/tambos tradicionales en el territorio colectivo de las nueve comunidades indígenas del Pueblo Pijao de Ataco	Min Cultura, Secretaría de Cultura, Min interior, Alcaldía, UARIV, ART, y otros, nueve comunidades del Pueblo Pijao de Ataco	0	Nueve (9) -Bohíos /Tambos	Tambos construidos/fortalecidos para las Nueve (9) de comunidades indígenas del Pueblo Pijao de Ataco	Nueve (9) comunidades del Pueblo Pijao de Ataco con tambos tradicionales Construidos/fortalecidos.
	Construcción de acueductos comunitarios con agua potabilizada para las nueve comunidades indígenas del Pueblo Pijao de Ataco	Secretaría de Agricultura y Desarrollo Rural municipal y departamental, ART, UARIV, y otros	0	Nueve (9) acueductos	Nueve (9). acueductos Comunitarios indígenas del Pueblo Pijao de Ataco	Nueve (9) acueductos comunitarios para las siete comunidades indígenas del Pueblo Pijao de Ataco (Pijao ancestral Buenavista, Cacique de Agua Dulce, Kalapicá Ambulí Territorio Sagrado, Mesa de Pole, Brisas del Ata, Ico Valle de Anape, Casa de Zinc, Resguardo Pueblo Viejo Santa Rita La Mina, Resguardo Beltrán.)
	Construcción de la presa de la Quebrada Gualí en el Resguardo Pueblo Viejo Santa Rita La Mina	Secretaría de Agricultura y Desarrollo Rural municipal y departamental, ART, UARIV, y otros	0	1	Presa de la Quebrada Gualí	Una presa para la quebrada Gualí para el Resguardo Pueblo Viejo Santa Rita La Mina
	Construcción de sistemas de alcantarillados con Planta de Tratamiento de Aguas Residuales (PTAR) para las nueve comunidades del Pueblo Pijao de Ataco	Secretaría de Agricultura y Desarrollo Rural municipal y departamental, ART, UARIV, y otros	0	9	Nueve (9). de alcantarillados Comunitarios indígenas del Pueblo Pijao de Ataco	Sistemas de alcantarillados construidos para el asentamiento humano de las nueve comunidades del Pueblo Pijao de Ataco.
	Construcción de parques recreativo autóctonos en las nueve comunidades indígenas del Pueblo Pijao de Ataco	Secretaría de Agricultura y Desarrollo Rural municipal y departamental, ART, UARIV, y otros	0	Nueve (9) parques recreativos para las comunidades indígenas del Pueblo Pijao de Ataco	No. de parques recreativos autóctonos	Nueve parques recreativos autóctonos para las nueve comunidades del Pueblo Pijao de Ataco

Powered by CamScanner

	Adquisición de kit de maquinaria vial y herramientas para el arreglo y mantenimiento de las vías de acceso a las nueve comunidades del Pueblo Pijao de Ataco	Dirección Nacional de Estupefaciente, Gobernación del Tolima, Fondo Paz, Consejería para la estabilización y la consolidación, Cooperación Internacional, y otros	0	Un Kit de maquinaria y herramientas para el arreglo y mantenimiento de las vías terciarias de las nueve comunidades indígenas del Pueblo Pijao de Ataco	Un Kit de maquinaria vial y herramientas entregadas	Un buldócer, kit de maquinaria vial, y obras de arte para las vías de acceso a las nueve comunidades del Pueblo Pijao de Ataco. (Casa de Zinc, Vía Ataco - Vda El Salado, Ataco - Santa Rita, Ataco - Pueblo viejo, vía Balsillas-Beltrán, entre otras).
	Creación de un fondo de maquinaria para sus gastos de funcionamiento y mantenimiento	Dirección Nacional de Estupefaciente, Gobernación del Tolima, Fondo Paz, Consejería para la estabilización y la consolidación, Cooperación Internacional, y otros	0.	Crear un fondo de maquinaria para sus gastos de funcionamiento y mantenimiento para las nueve comunidades del Pueblo Pijao de Ataco	Fondo de maquinaria para sus gastos de funcionamiento	fondo de maquinaria para auto sostenimiento y funcionamiento en las vías terciarias de las nueve comunidades indígenas del Pueblo Pijao de Ataco
	Construcción de Escuelas indígenas para las nueve comunidades del Pueblo Pijao de Ataco	Secretaría de Educación Departamental, Alcaldía, nueve comunidades, y otros	0	Nueve (9) Escuelas indígenas Pijao Construidas	No. de Escuelas construidas	Nueve escuelas indígenas Construidas para las nueve comunidades indígenas del Pueblo Pijao de Ataco
	Impulsar proyectos de electrificación con energías alternativas para las nueve comunidades del Pueblo Pijao de Ataco (Paneles solares)	Celsia, Alcaldía, Gobernación del Tolima, Fondo Paz, Consejería para la estabilización y la consolidación, PDET, y otros	0	Electrificación con energía solar	No. de proyectos de energía solar implementados	Nueve proyectos de energía solar implementados en las nueve comunidades del Pueblo Pijao de Ataco
	Implementación de antenas que mejoren la conectividad telefónica y de internet en las comunidades rurales del Pueblo Pijao de Ataco	Ministerio de las TICS, Gobernación, Operadores privados, y otros	0	Antena de Telecomunicaciones	Antena de Telecomunicaciones instalada	Comunidades del Pueblo Pijao de Ataco rurales de Ataco con conectividad telefónica y de internet
	Dotación de medios de transporte (Chiva/camioneta,) para las nueve comunidades del Pueblo Pijao de Ataco	Ministerio del Interior, Ministerio de Cultura, Alcaldía Municipal de Ataco, Cooperación Internacional, y otros	0.	Medio de transporte (Chiva/ camioneta)	Nueve (9). medios de transporte-pueblo Pijao de Ataco	Nueve (9) comunidades del Pueblo Pijao de Ataco con medio de transporte propio.

Powered by CamScanner

	Dotación de herramientas y maquinaria para el proceso de transformación de los productos de café, caña y cacao (Tostadora, despulpadora empacadora, laboratorio de captación, equipo de barrismo beneficiaderos, trapiches comunitarios para los proyectos asociativos y comunitarios del Pueblo Pijao de Ataco.	Ministerio de Agricultura y Desarrollo Rural, Ministerio de Ambiente y Desarrollo Sostenible, Agencia de Renovación del Territorio, y otros	Ausencia de herramientas y maquinaria para poner en marcha el proceso de transformación de los productos del Pueblo Pijao de Ataco	Gestión de herramientas y maquinaria para los procesos agroindustriales de las nueve comunidades del Pueblo Pijao de Ataco	100% de procesos agroindustriales fortalecidos con Herramientas/maquinaria	Treinta 30% de los procesos agroindustriales cuentan con Herramientas y /0 maquinaria
	Apertura de la vía Beltrán al resguardo de Beltrán	Gobernación del Tolima, Fondo Paz, Consejería para la estabilización y la consolidación, Alcaldía Municipal, Cooperación Internacional, Resguardo de Beltrán, y otros	Inexistencia de una vía carreteable para el acceso al resguardo de Beltrán	Apertura de vía carreteable para el acceso al resguardo de Beltrán	No.8 Kilómetros de vía abiertos	Ocho -8 km de vía carreteable para el acceso al resguardo
	Construcción de puente colgante sobre el Río Anchique para paso de ganado caballar o mular para el Resguardo Beltrán	Gobernación del Tolima, Fondo Paz, Consejería para la estabilización y la consolidación, Alcaldía Municipal, Cooperación Internacional, Resguardo de Beltrán, y otros	Inexistencia de puente sobre el río Anchique para el paso de ganado caballar o mular	Construcción de puente colgante sobre el río Anchique	Puente colgante construido	Puente colgante sobre el río anchique construido para el acceso seguro al Resguardo de Beltrán en época de invierno
	Ampliación del puente sobre el río Chocho para el resguardo Beltrán	Gobernación del Tolima, Fondo Paz, Consejería para la estabilización y la consolidación, Alcaldía Municipal, Resguardo Beltrán	Puente con espacio insuficiente para el acceso vehicular de mayor capacidad al sector Balsillas-Beltrán	Ampliación del puente sobre el río Chocho	Puente ampliado	Puente sobre el río chocho ampliado para el acceso vehicular de mayor capacidad
	Apoyo a la gestión para el mejoramiento de la infraestructura de la Institución Educativa Técnica Martín Pomala-Sede Beltrán	Secretaria de Educación, Alcaldía Municipal, Agencia de Renovación del Territorio, y otros	La Escuela de la vereda Beltrán no cuenta con las condiciones mínimas para el acceso pleno a la educación y el derecho a la salubridad pública	Mejoramiento de la infraestructura de la IET Martín Pomala-Sede Beltrán	Infraestructura educativa mejorada	Sede educativa de la vereda Beltrán con infraestructura mejorada

Powered by CamScanner

	Construcción de reservorios de agua (Jaguey) para las nueve comunidades del Pueblo Pijao de Ataco	Gobernación del Tolima, Fondo Paz, Consejería para la estabilización y la consolidación, Alcaldía Municipal, Resguardo Beltrán, y otros	Inexistencia de sistema de almacenamiento de agua y afectaciones al ganado en época de ganado	Construcción de reservorio de agua de resguardo Beltrán	No. de reservorios de agua construidos	Nueve reservorios de agua para las nueve comunidades del Pueblo Pijao de Ataco
	Construcción de casas espirituales de medicina tradicional, dotación de botiquín y kit de primeros auxilios para las nueve comunidades del Pueblo Pijao	Ministerio de Salud, Secretaría de Salud departamental, Fondo Paz, Agencia de Renovación del Territorio, Alcaldía Municipal, Resguardo Beltrán,	0	Construcción de casas espirituales de medicina tradicional dotadas con botiquín y kit de primeros auxilios	No. de casas espirituales de medicina tradicional dotadas con botiquín y kit de primeros auxilios	Nueve casas espirituales de medicina tradicional dotadas con botiquín y kit de primeros auxilios
	Construir gaviones para el control y prevención de desastres a causa del incremento del caudal del Rio Saldaña y la quebrada La Tigrera en el Resguardo Pueblo Viejo Santa Rita La Mina	Gestión del Riesgo Dptal, Min. Interior, Min Agricultura, nueve comunidades.	Inexistencia sistema de gestión de los riesgos ambientales en las comunidades	Gestión del riesgo por inundación	No. de Gaviones construidos	Cinco (5) gaviones construidos para el control de las aguas en el Resguardo Pueblo Viejo Santa Rita La mina.
	Diseñar y construir canales de drenaje, estabilización de taludes, muros de contención y sistemas de riego para la prevención de desastres, la preservación de la vida, y el sostenimiento de la producción comunitaria.	Gestión del Riesgo Dptal, Min. Interior, Min Ambiente, nueve comunidades.	Inexistencia sistema de gestión de los riesgos ambientales en las comunidades	Sistema de gestión del riesgo	Sistema de gestión del riesgo creado e implementado	Un sistema de prevención de desastres diseñado, construido e implementado en las nueve comunidades.
		Gestión del Riesgo Dptal, Min. Interior, Min Agricultura, nueve comunidades.	Suelos sin vegetación protectora y estabilizadora.	Zonas críticas protegidas con leguminosas y otras especies estabilizadoras del suelo	No. de Zonas críticas con vegetación protectora (leguminosas)	Reforzar con plantas protectoras del suelo como las leguminosas
	Dotación con elementos deportivos y lúdicos a las nueve comunidades del Pueblo Pijao de Ataco	Ministerio del Interior, Ministerio de Cultura, Secretaría de Inclusión Social y Poblacional, nueve comunidades del Pueblo Pijao de Ataco, y otros	Falta de implementos para las actividades lúdicas y deportivas en las sedes instituciones educativas de las nueve comunidades del Pueblo Pijao de Ataco (balones, ula ulas, fichas recreativas, juegos de mesa).	Instituciones educativas dotadas con implementos para las actividades lúdicas, deportivas y culturales	No. de implementos deportivos y lúdicos dotados	Dotación deportiva entregada a las nueve comunidades del Pueblo Pijao de Ataco

Powered by CamScanner

	Diseñar e implementar sistema de recolección y aprovechamiento de aguas lluvias para las nueve comunidades del Pueblo Pijao de Ataco	ANT, ADR, Min. Agricultura, Sec. Desarrollo Rural, y otros	Inexistencia de un sistema de optimización del uso de las aguas lluvias en invierno y verano.	Creación de sistema de captación	Sistema de captación y aprovechamiento de aguas lluvias construido	Un sistema de captación y aprovechamiento de aguas lluvias implementado en las nueve comunidades del Pueblo Pijao de Ataco
VIVIENDAS ANCESTRALES Y TRADICIONALES EN ARMONÍA CON LA NATURALEZA.	Gestionar proyectos para la construcción de 150 viviendas dignas acordes a la cosmovisión y cultura pijao.	Ministerio de Vivienda, Ministerio de Agricultura, UARIV, Gobernación del Tolima, y otros	0% viviendas financiadas/ construidas	150 viviendas financiadas/construidas	No. de viviendas financiadas/construidas	Ciento cincuenta -150 viviendas construidas en las nueve comunidades con materiales tradicionales, y diseños que respeten la identidad cultural Pijao
	Jornadas de formación y fortalecimiento para la construcción en guadua dirigida a los Jóvenes de las nueve comunidades del Pueblo Pijao de Ataco	SENA, Ministerio de Vivienda, Ministerio Ambiente, Ministerio de Agricultura, y otros	0% Jóvenes de las nueve comunidades del Pueblo Pijao de Ataco con conocimiento de construcción en guadua	Jóvenes capacitados	No. de jóvenes capacitados	Cuarenta y cinco-45 jóvenes de las nueve comunidades del Pueblo Pijao de Ataco capacitados en construcción de viviendas en Guadua (5 por comunidad).
	Aumento de la producción de guadua, palma, y otros materiales para la construcción de viviendas para las nueve comunidades del Pueblo Pijao de Ataco	Cortolima, Ministerio de Agricultura, Ministerio de Cultura, Gobernación del Tolima, Alcaldía Municipal y otros	0% de hectáreas	ha sembradas con guadua y palma	No. de ha	Cinco- 5 ha sembradas con Guadua y Palma para la construcción de las viviendas para las nueve comunidades del Pueblo Pijao de Ataco
	Gestionar proyectos para el mejoramiento de viviendas tradicionales de las nueve comunidades del Pueblo Pijao de Ataco	Min Vivienda, Min Agricultura, Sec. Desarrollo Agropecuario, Alcaldía, PDET, y otros	Necesidad de mejorar las viviendas tradicionales del Pueblo Pijao de Ataco	Viviendas tradicionales de las nueve comunidades del Pueblo Pijao de Ataco mejoradas	No. de viviendas tradicionales mejoradas	Cicuenta-50 viviendas mejoradas de las nueve comunidades del Pueblo Pijao de Ataco
	Dotación de Unidades sanitarias para familias del Pueblo Pijao de Ataco	Min Vivienda, Min Agricultura, Sec. Desarrollo Agropecuario, Alcaldía, PDET, UARIV, y otros	50% Viviendas sin unidad sanitaria o con unidad sanitaria en mal estado	Unidades Sanitarias	No. de Unidades sanitarias construidas	Doscientas- 200 unidades Sanitarias en las nueve comunidades indígenas del Pueblo Pijao de Ataco
	Construcción de cocinas tradicionales, ecológicas y biosaludables (ecoeficientes)	Min Vivienda, Min Agricultura, Sec. Desarrollo Agropecuario, Alcaldía, PDET, y otros	80% de las cocinas en condiciones no aptas para la salud y el ambiente	Cocinas ecológicas	No. de Cocinas Ecológicas	Doscientas- 200 cocinas ecológicas en las nueve (9) comunidades indígenas del Pueblo Pijao de Ataco

Powered by CamScanner

RESPETAR LA NATURALEZA ES HACER LA PAZ CON LA MADRE TIERRA	Conservar y Recuperar los nacimientos, cuencas y fuentes hídricas y el equilibrio ecológico del territorio ancestral del pueblo Pijao de Ataco	Universidades, Sena, Ministerio de agricultura y otros	Falta de conocimiento y sensibilidad frente a la importancia frente la conservación de los recursos naturales	Jóvenes capacitados e implementando acciones en educación ambiental y agroecología	No. de jóvenes capacitados	Cuarenta y cinco-45 jóvenes de las nueve comunidades capacitados e implementando acciones en educación ambiental y agroecología
		Cortolima, Sec. de ambiente, Ministerio y otros	Nacimientos, cuencas y fuentes hídricas en proceso de deforestación	Área reforestada con especies nativas	No. de ha reforestadas	2 ha de cuencas hídricas reforestadas cada año con especies nativas en las 9 comunidades. (Río Ata, quebrada Santiago Pérez, Rio Saldaña – importancia espiritual, agua energía vital, quebrada pole, agua fría, polecito, vieja, el barro, y toda la cuenca de la quebrada paipa)
				Encerramiento con cerca viva a zonas de nacimiento de fuentes hídricas	No. de encerramientos	Nueve comunidades del Pueblo Pijao de Ataco con mecanismo protección a sus nacimientos de agua.
		Cortolima, Autoridades tradicionales indígenas, Alcaldía, y otros	Incremento de la deforestación en los territorios indígenas para el abastecimiento de actividades cotidianas	Mecanismos de control implementados	No. de comparendos ambientales / acciones jurisdiccionales indígenas impuestas	Reducción de la tala indiscriminada de bosques en territorio Pijao de Ataco
		Cortolima, Sec. de ambiente, min ambiente	Degradación del hábitat del loro y otras especies de aves	Área reforestada con palmas nativas	No. de ha reforestadas con palma	1 ha reforestadas con palmas nativas en las nueve comunidades del Pueblo Pijao de Ataco
		Cortolima, Secretaría de Ambiente, Ministerio de Ambiente, ADR, y otros	Reducción de especies de peces endémicas en el Rio Saldaña	Repoblamiento de especies ícticas endémicas (bocachico, cucha, sardina, guabina, ni curo, mojarra, peje)	No. de individuos y especies de peces sembradas	Cuenca del Río Saldaña repoblada con bocachico y otras especies ícticas

Powered by CamScanner

	Promover sistemas de producción agrícola ambientalmente sostenibles	Min. Agricultura, Secretaría de desarrollo rural, Alcaldía, Cortolima, y otros	Deficiente manejo de residuos orgánicos de las actividades productivas de las comunidades del Pueblo Pijao de Ataco	Comunidades con sistemas de producción agrícola ambientalmente sostenibles	No. sistemas de producción agrícola ambientalmente sostenibles	Implementar nueve sistemas de producción agrícola ambientalmente sostenibles
		SENA, Min. Agricultura, Secretaría de desarrollo rural, Alcaldía, Cortolima	Necesidad de fortalecer los sistemas de producción amigables con el medio ambiente	Jornadas de formación para la producción agroforestal y orgánica (De café, cacao, maíz, moringa, entre otros)	No. de personas formadas	45 personas (mujeres y jóvenes) formadas en sistemas de producción orgánicos, educación y agroecología. (5 de cada comunidad)
		SENA, Min. Agricultura, Secretaría de desarrollo rural, Alcaldía, Cortolima , y otros	Utilización habitual de insumos químicos en las prácticas agrícolas	Producción de abonos e insumos orgánicos, para auto abastecimiento y comercialización.	No. de Kg/Ton de abonos e insumos orgánicos producidos	**Veinte- 20** Ton de Abono producidos (Ejemplo: Humus de lombriz).
		Min. Agricultura, Secretaría de desarrollo rural, Alcaldía, Cortolima , y otros	Prácticas agrícolas poco amigables con el ambiente	Cultivos agroecológicos y orgánicos	% de cultivos	50% de los cultivos implementando prácticas agroecológicas u orgánicas. (En las 9 comunidades)
	Implementar sistema de reproducción y propagación de especies vegetales nativas	Cortolima, Sec. De ambiente, Min Ambiente, Alcaldía, y otros	No existen medios de producción del material vegetal para la reforestación de las cuencas hídricas del territorio Pijao de Ataco	Implementación de viveros comunitarios	No. de viveros comunitarios implementados	(9) viveros indígenas comunitarios implementados. (Chicalá, Iguá, teca, cedro, flor morada, matarratón, leucaena). Y árboles frutales (Guanábano, mandarino, naranja, limón, cerezo, mango, cachaco) en las nueve comunidades indígenas del Pueblo Pijao de Ataco.

Powered by CamScanner

				Implementación de Viveros de árboles maderables		(9) viveros de árboles maderables, (Con especies como: el canelo, el comino, el nacedero, Caucho, Higuerón, palmicha, biao, cordoncillo, Bore, cámbulo, nacederos, choca, calabazo, cachimbo, piñón de orija, totumo, palo de agua, guarumo, palmicha, cañagre, pindo, Guadua, Caucho, Caracolí, cámbulos, etc)
		Sena, ICA, Cortolima, y otros	Desconocimiento de las técnicas de reproducción y propagación vegetal	Capacitación en conservación y propagación vegetal	No. de NNA Capacitados	Treinta- 30 niños, niñas, Adolescentes y Jóvenes de la comunidad formados en conservación y propagación vegetal.
		Ministerio de Ambiente y Desarrollo Sostenible, y otros	Inexistencia de un vivero orgánico con plantas aromáticas, hortalizas, tomates, habichuelas, frijol, repollo, zanahoria, maíz, pimentón|, pepino, espinaca, cilantro	Vivero orgánico para las nueve comunidades del Pueblo Pijao de Ataco	Vivero orgánico constituido y dotado	Un vivero orgánico entre las nueve comunidades implementado
	Articular acciones interinstitucionalmente para la prevención y sanción de la caza de animales silvestres	Cortolima, Sec. Ambiente, Min Ambiente, y otros	Caza indiscriminada de animales silvestres.	Territorio en conservación de la fauna y la flora	No. de ha para recuperación	100% de territorio destinado para recuperación de la biodiversidad del territorio indígena del pueblo pijao.
Consulta y consentimiento previos, libres e informados para la protección de nuestro territorio y pervivencia.	Exigir la realización de consultas previas, libres e informadas frente a la implementación de todos los planes, programas y proyectos de desarrollo en el territorio	ministerios, Alcaldía, gobernación, empresas, y otros	Ausencia de consulta previa en la implementación de proyectos de desarrollo en el territorio del	Consultas previas	No. de consultas previas realizadas	Pueblo Pijao de Ataco con garantía del derecho a la consulta previa, libre e informada

Powered by CamScanner

			Pueblo Pijao de Ataco			
	Jornadas de formación /intercambio de experiencias para las nueve comunidades del Pueblo Pijao de Ataco sobre el derecho a la consulta previa	Ministerios, Alcaldía, gobernación, empresas, y otros	Necesidad de fortalecer los conocimientos de las nueve comunidades del Pueblo Pijao de Ataco sobre el derecho a la consulta previa	Formación / intercambio de experiencias para las nueve comunidades del Pueblo Pijao de Ataco sobre el derecho a la consulta previa	No. Jornadas de formación /inrercambio de experiencias	Nueve comunidades del Pueblo Pijao de Ataco formadas
	Impulsar consulta previa para la definición de acuerdos para la implementación del catastro multipropósito en los territorios	Min interior, Programa de Tierras de USAID, ART, Alcaldía, y otros	Avances en el desarrollo del catastro multipropósito sin consultar previamente al Pueblo Pijao de Ataco	Consulta previa al proyecto catastro multipropósito	Consulta previa realizada	Una consulta previa realizada para la definición del enfoque diferencial del catastro multipropósito que será aplicable a los territorios indígenas
					No. de compromisos suscritos	Un documento sobre el procedimiento de realización del catastro multipropósito elaborado y socializado con las comunidades del Pueblo Pijao de Ataco
					No. de reuniones realizadas	Una reunión realizada con la mesa de concertación indígena y dos representantes de cada una de las comunidades para la sensibilización y socialización del catastro multipropósito
POR LA SALVAGUARDA Y RESTABLECIMIENTO DE LOS DERECHOS HUMANOS DE NUESTRAS COMUNIDADES,	implementación de las medidas contenidas en el Plan integral de reparaciones colectivas del pueblo Pijao.	UARIV, ART, SNARIV Nacional, Alcaldía, Gobernación	Medidas de reparación colectiva indígena sin implementar.	PIRCIPCI- Implementado	No. de Iniciativas implementadas	Medidas del Plan Integral de reparaciones colectivas implementadas

Powered by CamScanner

AUTORIDADES TRADICIONALES, LÍDERES Y LIDERESAS DEL PUEBLO PIJAO DE ATACO	implementación de las medidas del PDET para el pueblo Pijao.	ART, Gobernación, Alcaldía, Sena, Cooperación internacional, UARIV, ICBF, entre otras.	Incipiente implementación de las medidas del PDET de Ataco	Medidas del PDET implementadas en las comunidades pijao	No. de medidas implementadas	Medidas del enfoque diferencial indígena del PDET implementadas
	priorización del pueblo Pijao de Ataco en la formulación del Plan Integral de Protección y autoprotección colectiva	Mesa Permanente de concertación indígena nacional, Ministerio del Interior, Gobernación del Tolima, Alcaldía de Ataco, y otros	Ausencia de estrategias de prevención y protección colectiva frente a las dinámicas cambiantes de orden público.	Plan de protección colectiva del Pueblo Pijao de Ataco	No. de Planes de Protección formulados e implementados	Un Plan integral de protección colectiva del Pueblo Pijao de Ataco liderado por la guardia indígena de las nueve comunidades indígenas formulado e implementado
	Medidas de protección de DDHH y DIH para los lideres y comunidades indígenas pijao de Ataco	Min. Interior, UNP, Gobernación, Alcaldía, Policía, Subcomité de prevención municipal y dptal, y otros	Riesgos para la actividad del liderazgo social en el municipio	Medidas de protección de los DDHH ordenadas	No. de Medidas de protección ordenadas	Nueve comunidades del Pueblo Pijao de Ataco con medidas de protección a sus DDHH
	Construir protocolos propios para la prevención del reclutamiento, uso y utilización de NNA del Pueblo Pijao de Ataco por GAO y GDO	CIPRUNNA, Ministerio Del Interior, UARIV, Gobernación del Tolima, Subcomité de Prevención y protección municipal, Alcaldía De Ataco, y otros	Dinámicas de violencia fluctuantes en el territorio	Protocolo para la prevención de la vinculación de NNA a GAO y GDO	No. de Protocolos diseñados e implementados	Un protocolo propio para la prevención temprana y urgente de la vinculación de NNA del Pueblo Pijao de Ataco diseñado y en proceso de implementación.
	Diseñar e implementar una estrategia para la prevención de la drogadicción en el territorio indígena de Ataco.	ICBF, Alcaldía de Ataco, Gobernación del Tolima, Mesa de Infancia y adolescencia municipal, y otros	Problemática del microtráfico extendida en el sur del Tolima	Estrategia para la prevención de la drogadicción	No. de estrategias diseñadas e implementadas	Estrategia "Nuestros niños indígenas con garantía de Derechos" Diseñada e implementada
	Generación de programas indígenas con ICBF- familiar-NNA para el pueblo Pijao de ataco			Generaciones étnicas con bienestar ampliada y extendida durante todo el año	Estrategia extendida y ampliada	Generaciones de programas indígenas con bienestar implementada a lo largo de todo el año
	Continuar con estrategia para la prevención y sanción del maltrato intrafamiliar y el maltrato hacia los niños	Nueve comunidades del Pueblo Pijao de Ataco	Bajos índices de violencia intrafamiliar	Control de la violencia intrafamiliar en las nueve comunidades del Pueblo Pijao de Ataco	No de casos de violencia intrafamiliar	0 casos de violencia intrafamiliar en las nueve comunidades del Pueblo Pijao de Ataco
	Protocolo propio para la atención de casos de violencia sexual en las nueve comunidades del Pueblo Pijao de Ataco	Nueve comunidades del Pueblo Pijao de Ataco	Inexistencia de protocolo interno para la atención de casos de violencia sexual al interior de las nueve comunidades del	Protocolo propio para la atención de casos de violencia sexual en las nueve comunidades del Pueblo Pijao de Ataco	Protocolo propio para la atención de casos de violencia sexual	Un protocolo para la atención de casos de violencia sexual de las nueve comunidades del Pueblo Pijao de Ataco

Powered by CamScanner

			Pueblo Pijao de Ataco			

10.1.4 Presupuesto Componente Territorial - Ambiental

Tabla 21. Presupuesto Programas y Proyectos Componente Territorial- Ambiental

NOTA: Los valores de inversión que aparecen son preliminares y aproximados, igualmente para los casos que no aparecen valores, se debe a que los proyectos deben ser formulados con la comunidad y de esta forma determinar los costos reales de la ejecución de las acciones propuestas.						
PROGRAMA	**PROYECTO**	**TIEMPO DE EJECUCIÓN**			**PRESUPUESTO POR COMUNIDAD**	**PRESUPUESTO**
		CORTO PLAZO 3 AÑOS	**MEDIANO PLAZO 6 AÑOS**	**LARGO PLAZO 10 AÑOS**		
EL TERRITORIO, LA BASE PARA LA GARANTÍA DE TODOS NUESTROS DERECHOS	Adquirir tierras para la titulación, saneamiento o adjudicación a favor de las siete comunidades de Buenavista, Cacique de Agua Dulce, Kalapicá Ambulú, Mesa de Pole (Subsanación), Brisas del Ata, Ico Valle de Anape y Casa de Zinc.	**X**			$ 400.000.000	$ 28.000.000.000
	Constituir los resguardos de Buenavista, Cacique de Agua Dulce, Kalapicá Ambulú, Mesa de Pole, Brisas del Ata, Ico Valle de Anape y Casa de Zinc.	**X**			$ 10.000.000	$ 70.000.000
	Ampliación de los Resguardos Pueblo Viejo Santa Rita La Mina y Beltrán		**X**		$ 300.000.000	$ 600.000.000
	PRESUPUESTO TOTAL PROGRAMA					**$ 28.670.000.000**
LA SOBERANÍA ALIMENTARIA COMO ESTRATEGIA INTEGRAL	Constituir el banco de semillas del pueblo Pijao de Ataco.		**X**		$ 7.000.000	$ 63.000.000

Powered by CamScanner

PARA LA PERVIVENCIA DEL PUEBLO PIJAO DE ATACO.	Fortalecer el aprovechamiento de residuos orgánicos en la producción de abonos. (Compostaje)	**X**			$ 2.000.000	$ 18.000.000
	Implementación de huertas caseras y comunitarias en las nueve comunidades del Pueblo Pijao de Ataco.	**X**			$ 12.500.000	$ 112.500.000
	Implementación de proyectos piscícolas en las nueve comunidades		**X**		$ 35.000.000	$ 315.000.000
	Implementación de proyecto de gallinas ponedoras en las nueve comunidades	**X**			$ 20.000.000	$ 180.000.000
	Implementar sistemas de riego para el sostenimiento de las huertas caseras y los proyectos productivos en época de verano para las nueve comunidades.	**X**			$ 15.000.000	$ 135.000.000
	PRESUPUESTO TOTAL PROGRAMA					**$ 823.500.000**
INFRAESTRUCTURA SOCIAL PARA EL DESARROLLO HUMANO DE LAS COMUNIDADES PIJAO	Construir, adecuar, fortalecer, establecer, bohíos/tambos tradicionales en el territorio colectivo de las nueve comunidades.	**X**			$ 15.000.000	$ 135.000.000
	Acueducto Comunitario Agua potabilizada para las comunidades pijao ancestral Buenavista, cacique de agua dulce, Kalapicá Ambulú territorio sagrado, Ico valle de Anape, Brisas del Ata, Mesa de pole, y Resguardos Pueblo Viejo Santa Rita La Mina y Beltrán.		**X**		$ 30.000.000	$ 270.000.000
	Construcción de la presa de la Quebrada Gualí en el Resguardo Pueblo Viejo Santa Rita La Mina.		**X**		$ 50.000.000	$ 50.000.000
	Construcción de sistemas de Alcantarillado y PTAR para las Viviendas de las nueve comunidades del Pueblo Pijao de Ataco			X	$ 100.000.000	$ 900.000.000
	Construcción de parques recreativos autóctonos en las nueve comunidades del pueblo pijao de Ataco	**X**			$ 15.000.000	$ 135.000.000

Powered by CamScanner

	Adquirir/gestionar Kit de maquinaria vial y herramientas para el arreglo y mantenimiento de las vías de acceso a las comunidades indígenas pijao de Ataco	X				$ 1.000.000.000
	Crear un fondo de la maquinaria para sus gastos de funcionamiento y mantenimiento	X				$ 1.000.000
	Construcción de Escuelas en las nueve comunidades Indígenas de Ataco		X		$ 30.000.000	$ 270.000.000
	Impulsar proyectos de electrificación con energías alternativas para las nueve comunidades indígenas Pijao de Ataco (Paneles solares)	X			$ 2.500.000	$ 450.000.000
	Implementación de antenas que mejoren la conectividad telefónica y de internet en las comunidades indígenas rurales de Ataco	X			$ -	$ -
	Dotación de medios de transporte (Chiva o camioneta) para las comunidades del pueblo pijao de Ataco		X		$ 200.000.000	$ 1.800.000.000
	Dotación de herramientas y maquinaria para el proceso de transformación de los productos de café, caña y cacao (Tostadora, despulpadora empacadora, laboratorio de captación, equipo de barismo beneficiaderos, trapiches comunitarios para los proyectos asociativos y comunitarios del Pueblo Pijao de Ataco	X			$ 30.000.000	$ 270.000.000
	Apertura de la vía Beltrán al Resguardo de Beltrán	X				$ 100.000.000
	Construcción de puente colgante sobre el Río Anchique para paso de ganado caballar o mular (Resguardo de Beltrán)		X		$ 40.000.000	$ 40.000.000
	Gestionar la ampliación del Río Chocho		X			
	Apoyo a la gestión para el mejoramiento de la infraestructura de la Institución Educativa Técnica Martín Pomala-Sede Beltrán	X			$ -	$ -

Powered by CamScanner

	Construcción de reservorios de agua para las nueve comunidades (Jaguey)	X			$ 10.000.000	$ 90.000.000
	Construcción de casas espirituales de medicina tradicional dotadas con botiquines y kits de primeros auxilios.	X			$ 5.000.000	$ 45.000.000
	Construir gaviones para el control y prevención de desastres a causa del incremento del caudal del Rio Saldaña y la quebrada la quebrada la Tigrera.	X			$ 30.000.000	$ 30.000.000
	Diseñar y construir canales de drenaje, estabilización de taludes, Sistemas de desagüe, muros de contención para la prevención de desastres, la preservación de la vida, y el sostenimiento de la producción comunitaria de las nueve comunidades pijao de Ataco	X				$ 50.000.000
	Dotación con elementos deportivos y lúdicos a las nueve comunidades del pueblo Pijao de Ataco	X			$ 5.000.000	$ 45.000.000
	Diseñar e implementar sistema de recolección y aprovechamiento de aguas lluvias.		X		$ 80.000.000	$ 720.000.000
	PRESUPUESTO TOTAL PROGRAMA					**$ 6.401.000.000**
VIVIENDAS ANCESTRALES Y TRADICIONALES EN ARMONÍA CON LA NATURALEZA.	Construcción de 150 viviendas dignas acordes a la cosmovisión y cultura pijao.		X		$ 25.000.000	$ 3.750.000.000
	Jornadas de formación y fortalecimiento para la construcción en guadua a Jóvenes de las nueve comunidades del pueblo pijao de Ataco.	X			$ 5.000.000	$ 5.000.000
	Aumento de la producción de guadua, palma, y otros materiales para la construcción de viviendas en las nueve comunidades.		X		$ 5.000.000	$ 45.000.000
	Mejoramiento de vivienda ancestrales tradicionales del pueblo pijao de Ataco. (50 Viviendas)		X		$ 10.000.000	$ 500.000.000

Powered by CamScanner

	Dotación de Unidades sanitarias para familias indígenas pijao de Ataco. (100 unidades sanitarias)		X		$ 10.000.000	$ 1.000.000.000
	Construcción de cocinas tradicionales, ecológicas y bio saludables (ecoeficientes), en las nueve comunidades pijao de Ataco. (100 cocinas)		X		$ 10.000.000	$ 1.000.000.000
	PRESUPUESTO TOTAL PROGRAMA					**$ 6.300.000.000**
RESPETAR LA NATURALEZA ES HACER LA PAZ CON LA MADRE TIERRA	Conservar y Recuperar los nacimientos, cuencas y fuentes hídricas y el equilibrio ecológico del territorio ancestral del pueblo Pijao de Ataco.	X			$ 7.000.000	$ 63.000.000
	Promover sistemas de producción agrícola ambientalmente sostenibles		X		$ 10.000.000	$ 90.000.000
	Implementar sistema de reproducción y propagación de especies vegetales nativas		X		$ 5.000.000	$ 45.000.000
	Articular acciones interinstitucionales para la prevención, sensibilización y sanción de la caza de animales silvestres.	X			$ 1.500.000	$ 13.500.000
	PRESUPUESTO TOTAL PROGRAMA					**$ 211.500.000**
CONSULTA Y CONSENTIMIENTO PREVIOS, LIBRES E INFORMADOS PARA LA PROTECCIÓN DE NUESTRO TERRITORIO Y PERVIVENCIA.	Exigir la realización de consultas previas, libres e informadas frente a la implementación de todos los proyectos de desarrollo en el territorio.	X			$ -	$ -
	Formación/intercambios de experiencias para las nueve comunidades del pueblo pijao de Ataco, sobre el derecho a la Consulta previa.	X			$ 3.000.000	$ 27.000.000
	Impulsar consulta previa para la definición de acuerdos para la implementación del catastro multipropósito en los territorios.	X			$ -	$ -

Powered by CamScanner

	Evaluar el cumplimiento de compromisos por parte del Consorcio 23 y Celsia y proponer cronograma de ejecución de lo pactado. (Casa de Zinc)	**X**			$ -	$ -
	PRESUPUESTO TOTAL PROGRAMA					**$ 27.000.000**
POR LA SALVAGUARDA Y RESTABLECIMIENTO DE LOS DERECHOS HUMANOS DE NUESTRAS COMUNIDADES, AUTORIDADES TRADICIONALES, LÍDERES Y LIDERESAS DEL PUEBLO PIJAO DE ATACO.	Implementación de las medidas contenidas en el Plan integral de reparaciones colectivas del pueblo Pijao.	X			$ -	$ -
	Gestionar la implementación de las iniciativas del PDET para el pueblo Pijao.	X	X		$ -	$ -
	Priorización del pueblo pijao de Ataco en la formulación del Plan Integral de Protección y autoprotección colectiva.	**X**				$ 15.000.000
	Capacitación e Implementación de estrategia de protección y autoprotección comunitaria para el pueblo pijao de Ataco	**X**			$ 2.000.000	$ 18.000.000
	Gestionar Medidas de Protección Individuales y colectivas de DDHH y DIH para los lideres y comunidades indígenas pijao de Ataco.	**X**				$ 5.000.000
	Construir Y Socializar protocolos propios para la prevención del reclutamiento, uso y utilización de NNA indígenas por GAO y GDO.	**X**			$ 3.000.000	$ 27.000.000
	Diseñar e implementar una estrategia para la prevención de la drogadicción en el territorio indígena de Ataco.	**X**			$ 5.000.000	$ 45.000.000
	Gestionar la ampliación y extensión de las Estrategias étnicas del ICBF para e beneficio de los NNA.	**X**			$ 2.000.000	$ 18.000.000
	Continuar con estrategia para la prevención y sanción del maltrato intrafamiliar y el maltrato hacia los niños. (Ico Valle de Anape)	**X**			$ 2.000.000	$ 18.000.000

Powered by CamScanner

	Protocolo Propio para la atención de los casos de violencia sexual en las nueve comunidades del pueblo Pijao de Ataco	x				$ 5.000.000
	PRESUPUESTO TOTAL PROGRAMA					**$ 151.000.000**
PRESUPUESTO TOTAL DEL COMPONENTE						**$ 27.698.850.000**
Aporte de cofinanciación para las actividades de este componente en el Resguardo de Beltrán (Sujeto al valor de las transferencias recibidas en el año)		**X**				**15%**
Aporte de cofinanciación para las actividades de este componente en el Resguardo Pueblo Viejo Santa Rita La Mina (Sujeto al valor de las transferencias recibidas en el año)		**X**				**25%**

10.2 Componente Político – Organizativo

Las formas de control tradicionales se mantuvieron vigentes por un largo período, siendo rotas por la llegada de los españoles; luego tuvimos cacicazgos y capitanías hasta la creación de los resguardos en 1621, cuando se impuso el Cabildo, una forma con la cual a pesar de la imposición en ese momento retomamos en parte nuestro propio control y gobierno.
Esta nueva forma de gobierno se mantuvo estable por un corto tiempo debido a que, a pesar, de ser creado por los españoles estos mismos comenzaron a avanzarle las tierras de sus Resguardos para ampliar sus haciendas, creándose controversias dificultando su normal funcionamiento, sin embargo, consideramos que desde el momento en que fuimos sometidos esta fue la mejor medida que se haya tomado a nuestro favor, porque allí podíamos recrear y difundir lo poco que nos quedaba de la cultura propia. [15]

Los **Resguardos**, son instituciones legales y sociopolíticas de carácter especial, conformados por una o más comunidades indígenas, con un título de propiedad colectiva que goza de las garantías de la propiedad privada, poseen su territorio y se rigen para el manejo de éste y su vida interna por una organización autónoma amparada por el fuero indígena y su sistema normativo propio. La forma organizativa del resguardo es el **Cabildo**, que es una entidad pública especial, cuyos integrantes son miembros de una comunidad indígena, elegidos y

[15] Convite Pijao, un camino, una esperanza.

Powered by CamScanner

reconocidos por ésta, con una organización sociopolítica tradicional, cuya función es representar legalmente a la comunidad, ejercer la autoridad y realizar las actividades que le atribuyen las leyes, sus usos, costumbres y el reglamento interno de cada comunidad.

Ahora nosotros hemos adoptado del todo como nuestra autoridad tradicional al Cabildo, a pesar de ser una institución traída por los españoles. El Cabildo está en cada comunidad, lo reconozca el gobierno o no lo reconozca porque eso es derecho de nosotros, compuesto por 7 u 8 indígenas elegidos por la asamblea de las familias para un periodo de un año; ahí no se admite el ingreso o participación de gente no indígena. [16] Hay un Gobernador principal y uno suplente, un secretario, un tesorero, un fiscal, un comisario, un alcalde y un alguacil; por fuera parece ser igualito a como lo inventaron los españoles, pero tiene una cosa totalmente diferente: es para mandarnos a nosotros mismos con nuestras leyes. Nuestras comunidades tienen conciencia de identidad y comparten valores, rasgos, usos o costumbres de su cultura, así como formas de gobierno, gestión, control social o sistemas normativos propios que la distinguen de otras comunidades, independientemente de si tenemos o no títulos de propiedad colectiva. (Resguardos).

Queremos mantener nuestra forma de organizarnos, trabajar y de gobernarnos, porque es la manera como garantizamos la autonomía, la convivencia y la paz en las comunidades. Queremos promover nuestro desarrollo y autonomía desde el fortalecimiento de nuestro gobierno propio.

El Convenio 169 de la OIT reconoce los siguientes derechos relacionados con la gobernanza de los pueblos indígenas:

• A decidir nuestras prioridades de desarrollo en la medida que afecten nuestras vidas, creencias, instituciones y tierras que ocupan o utilizan; y a controlar nuestro desarrollo económico, social y cultural. Así como a participar en la formulación, aplicación y evaluación de planes y programas de desarrollo nacional y regional que nos afecten (Art. 7).

• A que sean consideradas en la legislación nacional nuestras costumbres o derecho consuetudinario; conservar nuestras propias instituciones y costumbres siempre que no sean incompatibles con el sistema jurídico nacional ni los derechos humanos (Art. 8).

En virtud en lo anterior, los gobiernos tienen la obligación de Consultarnos a través de nuestras instituciones representativas, siempre que se vayan a tomar medidas legislativas o administrativas que nos afecten.

Sobre el Derecho a la Consulta.

El artículo 6° del Convenio (1) estipula que los gobiernos deberán: "*consultar a los pueblos interesados, mediante procedimientos apropiados y en particular a través de sus instituciones representativas, cada vez que se prevean medidas legislativas o administrativas susceptibles de afectarles directamente*". Y además dispone que, "*las consultas llevadas a cabo en aplicación de este Convenio deberán efectuarse de buena fe y de una manera apropiada a las circunstancias, con la finalidad de llegar a un acuerdo o lograr el consentimiento acerca de las medidas propuestas*". La consulta debe realizarse en las siguientes circunstancias:

• Antes de la prospección o explotación de los minerales y los recursos del subsuelo (Artículo 15(2)).

• Antes del traslado y la reubicación, los cuales sólo deberán efectuarse con consentimiento, dado libremente y con pleno conocimiento de causa (Artículo 16).

• Siempre que se considere la enajenación o la transmisión de las tierras de los pueblos indígenas fuera de su comunidad (Artículo 17).

• En relación con la organización y el funcionamiento de programas especiales de formación profesional (Artículo 22). • En relación con la alfabetización y programas y servicios de educación (Artículos 27 y 28).

[16] Convite Pijao, un camino una Esperanza.

Powered by CamScanner

• **Sobre la Participación**

En el **Artículo 6º del Convenio** se establece que los gobiernos deberán: *"establecer los medios a través de los cuales los pueblos interesados puedan participar libremente, por lo menos en la misma medida que otros sectores de la población, y a todos los niveles en la adopción de decisiones en instituciones electivas y organismos administrativos y de otra índole responsables de políticas y programas que les conciernan"*.

Asimismo, el Artículo 7° dispone específicamente que los pueblos indígenas deberán *"participar en la formulación, aplicación y evaluación de los planes y programas de desarrollo nacional y regional susceptibles de afectarles directamente"*.

Además, el Artículo 33° requiere que los gobiernos establezcan instituciones u otros mecanismos apropiados que garanticen *"la planificación, coordinación, ejecución y evaluación, en cooperación con los pueblos interesados, de las medidas previstas en el presente Convenio"*.

Declaración de Naciones Unidas Sobre Pueblos Indígenas

• **Sobre La Libre O Auto Determinación De Los Pueblos Indígenas**

La libre determinación es el respeto a las formas ancestrales de auto gobernarnos y decidir libremente las mejores alternativas para el "*Buen Vivir*" en el aspecto social, político, económico, cultural de acuerdo con nuestra cosmovisión y prácticas ancestrales.

En este instrumento se reconoce plenamente a los pueblos indígenas como sujetos colectivos de derechos a nuestra propia identidad y nacionalidad histórica "*de conformidad con las tradiciones y costumbres*" y por ende nuestro derecho a la libre o auto determinación y autogobierno y a ejercer y promover políticas sobre nuestros asuntos y necesidades internas a través de sus instituciones (organizaciones) políticas propias. A la vez deja en claro que esta autonomía se ejerce como parte de *"la vida política, económica, social y cultural del Estado*" del cual los pueblos indígenas forman parte.

La **Declaración de Naciones Unidas sobre los derechos de los pueblos indígenas,** establece lo siguiente:[1]

• **Sobre El Derecho A La Consulta, Participación Y El Consentimiento Libre Previo E Informado**

La consulta es obligatoria para los Estados. Es muy importante recordar que las leyes, los programas y proyectos, la explotación de recursos naturales, y toda decisión estatal-gubernamental que va a afectar a los derechos indígenas, deben ser consultados para obtener el consentimiento; este proceso debe ser previo y sin ninguna forma de manipulación, ni mala fe. (Art. 18,19, 38,41).

La **Declaración de Naciones Unidas sobre los derechos de los pueblos indígenas,** establece lo siguiente:[1]

• **Sobre Los Sistemas Jurídicos Ancestrales**

Los sistemas jurídicos ancestrales son la base fundamental para el ejercicio del derecho al autogobierno – así la auto regulación y resolución de conflictos internos – de los pueblos indígenas, normas y procedimientos que deben ser reconocidos y respetados por los Estados. Los pueblos indígenas tienen el reto de educar a la sociedad civil, al sistema político, al sistema jurídico, a las academias, a los medios de comunicación de que cada pueblo tiene sus propias instituciones jurídicas y prácticas de resolución de conflictos. (Art. 5,34,35,40).

Powered by CamScanner

La Constitución Política de Colombia:

- Reconoce nuestro derecho a la **Autonomía** para gobernarnos por nuestras propias normas y autoridades*, "dentro del marco de la constitución y la ley"*
  Este derecho se manifiesta en el ejercicio de facultades normativas y jurisdiccionales dentro de nuestro ámbito territorial, de acuerdo con nuestros valores culturales propios (C.P., Artículo 246).

- Nos garantiza el pleno ejercicio del derecho de **propiedad colectiva y no enajenable** de nuestros resguardos y territorios (C.P., Artículos 63 y 329).

- Derechos especiales de **participación** en cabeza de las comunidades indígenas.

- Consagra una **circunscripción electoral especial** para la elección de senadores y representantes (C.P., Artículos 171 y 176), y,

- Nos garantiza el derecho a la **consulta previa** sobre los asuntos que les atañen, en particular, en cuanto se refiere a la exploración o explotación de recursos naturales en sus territorios (C.P., Artículo 330).

El Art. 330 de la Constitución Política establece:

De conformidad con la Constitución y las leyes, los territorios indígenas estarán gobernados por consejos conformados y reglamentados según los usos y costumbres de sus comunidades y ejercerán las siguientes funciones:

- Velar por la aplicación de las normas legales sobre usos del suelo y el poblamiento de nuestros territorios
- Diseñar las políticas y los planes y programas de desarrollo económico y social dentro de nuestro territorio, en armonía con el Plan Nacional de Desarrollo.
- Promover las inversiones públicas en nuestros territorios y velar por su debida ejecución.
- Percibir y distribuir nuestros recursos.
- Velar por la preservación de nuestros recursos naturales.
- Coordinar los programas y proyectos promovidos por las diferentes comunidades en su territorio.
- Colaborar con el mantenimiento del orden público dentro de su territorio de acuerdo con las instrucciones y disposiciones del gobierno nacional.
- Representar a los territorios ante el gobierno nacional y las demás entidades a las cuales se integren, y
- Las que le señalen la constitución y la ley.

Powered by CamScanner

10.2.1 Apuestas del Pueblo Pijao de Ataco para el Componente Político - Organizativo

Las apuestas para el desarrollo de las nueve comunidades pijao de Ataco en el aspecto político y organizativo están enfocadas en la estructuración del Sistema de Justicia Pijao, para lo cual es necesario el fortalecimiento del gobierno propio a partir de la creación de nuevas autoridades como el tribunal de justicia indígena del pueblo pijao de Ataco, el consejo de mayores, el gobierno juvenil y la guardia juvenil ambiental, así como la capacitación a las autoridades tradicionales en temas jurídicos, administrativos, presupuestales y el fortalecimiento de la guardia indígena especialmente con formación y dotación. Lo anterior, en concordancia con las orientaciones brindadas por nuestros mayores y mayoras, con quienes se espera desarrollar una estrategia enfocada en la generación de espacios para la transferencia de los saberes ancestrales a nuestros niños y jóvenes.

De igual manera, las nueve comunidades del pueblo Pijao de Ataco hemos identificado debilidades en el abordaje de las tensiones entre comuneros, por lo que se espera poder implementar una estrategia para el conocimiento y práctica de los mecanismos alternativos de resolución de conflictos, buscando con ello el fortalecimiento del tejido social.
Por otra parte, con respecto al ejercicio de la jurisdicción especial indígena, los esfuerzos estarán orientados hacia la actualización de los reglamentos o mandatos internos, la capacitación a las comunidades y autoridades y el posicionamiento de las autoridades tradicionales indígenas frente a las autoridades territoriales pertenecientes al sistema judicial nacional, a fin de lograr una articulación armónica y colaborativa entre los dos sistemas, lo cual se logrará gracias a la adopción de protocolos de coordinación interjurisdiccional concertado y aceptados por ambas partes.

Por último, una de las apuestas más importantes del presente instrumento, es la armonización de los programas y proyectos planteados por las comunidades, con las medidas e iniciativas del PIRCIPCI y el PDET, como posibles mecanismos para la gestión de los recursos necesarios para la implementación de las apuestas a corto, mediano y largo plazo de nuestro plan de vida del pueblo pijao de Ataco.

Powered by CamScanner

10.2.2 Matriz Problematizadora Componente Político- Organizativo

Tabla 22. Matriz Problematizadora Componente Político-Organizativo

COMPONENTES	SUBCOMPONENTES	PROBLEMAS	PROGRAMAS	PROYECTOS
POLÍTICO – ORGANIZATIVO	1. GOBIERNO PROPIO Y AUTORIDADES TRADICIONALES.	No existe un sistema propio de justicia que permita la materialización del Decreto 1953 de 2014.	POR UN GOBIERNO PROPIO FORTALECIDO PARA EL EJERCICIO PLENO DE LA AUTONOMÍA DEL PUEBLO PIJAO DE ATACO	Avanzar en el diseño e Implementación de un sistema de justicia propia pijao.
		Ausencia de una segunda instancia judicial para el pueblo pijao de Ataco		Conformar el Tribunal de Justicia Indígena del Pueblo Pijao de Ataco.
		No existe una estrategia para el relevo generacional de las autoridades tradicionales del Pueblo pijao de Ataco.		Conformar y fortalecer el Gobierno y la Guardia Juvenil Ambiental en las nueve comunidades del Pueblo Pijao de Ataco
		Desconocimiento de la Guardia indígena en materia de derechos humanos, legislación y jurisdicción indígena, y ausencia de elementos necesarios para el ejercicio óptimo de sus funciones.		Fortalecer la guardia indígena del Pueblo Pijao de Ataco.
		Falta de formación en temas jurídicos, legales y de administración en las comunidades del Pueblo Pijao de Ataco.		Formar a la asamblea en legislación indígena, JEI, en administración de recursos públicos, cosmovisión y otros.
		Debilidades y desconocimiento de los mecanismos alternativos para la solución de conflictos.		Mejorar las habilidades de los comuneros del Pueblo Pijao de Ataco para la solución de conflictos internos.
		Debilidades en el ejercicio de la justicia propia.		Fortalecer el comité de conciliación del Resguardo Indígena de Beltrán para el ejercicio de la Justicia Propia.
		Ausencia de documentación de la memoria histórica, cultural y tradicional que permitan la transmisión de la herencia cultural a las nuevas generaciones del Pueblo Pijao de Ataco.		Reivindicar el papel de los mayores y mayoras para la pervivencia de las tradiciones orales y culturales en las nueve comunidades del Pueblo Pijao de Ataco.
		Inexistencia del Consejo de Mayores, el comité de Mujeres, y el Comité de Justicia en siete comunidades del Pueblo Pijao de Ataco.		Crear Consejo de Mayores, Comité de Justicia y Comité de Mujeres para las nueve comunidades del pueblo pijao de Ataco.
		Fortalecimiento de la Mesa de Concertación Indígena del Pueblo Pijao de Ataco		Incrementar de la incidencia política de la Mesa de Concertación del Pueblo Pijao de Ataco a nivel local, regional y nacional.
		Reglamentos internos desactualizados en las nueve comunidades del Pueblo Pijao de Ataco		Fortalecer y/o actualizar los Reglamentos internos de las nueve comunidades del pueblo Pijao de Ataco.

Powered by CamScanner

	2. APLICACIÓN DE LA JURISDICCIÓN ESPECIAL INDÍGENA SEGÚN USOS Y COSTUMBRES. (APLICACIÓN; COORDINACIÓN INTERJURISDICCIONAL; RESPETO; MANDATOS)	Desconocimiento de los fundamentos normativos de la JEI en las nueve comunidades del Pueblo Pijao de Ataco	**LA JUSTICIA PROPIA COMO GARANTÍA PARA EL EQUILIBRIO SOCIAL Y LA ARMONÍA DE LAS COMUNIDADES PIJAO DE ATACO**	Formar en JEI, Legislación indígena, Derechos Humanos, y jurisprudencia de la Corte Constitucional las asambleas de las nueve comunidades del Pueblo Pijao de Ataco.
		Desconocimiento de la JEI por parte de algunas autoridades del sistema judicial nacional.		Promover el reconocimiento y respeto de las autoridades del sistema judicial ordinario nacional, hacia la Jurisdicción especial Indígena.
		Inexistencia de reglas del juego claras para la articulación interjurisdiccional.		Crear o adoptar protocolos de articulación con la justicia ordinaria.
	3. AUTO RECONOCIMIENTO COMO SUJETO DE REPARACIÓN COLECTIVA.	Falta de recursos propios para la implementación de los programas y proyectos enmarcados en el Plan de vida del pueblo pijao de Ataco.	**EJERCIENDO PLENAMENTE NUESTRO DERECHO A LA REPARACIÓN INTEGRAL COMO VÍCTIMAS DEL CONFLICTO ARMADO INTERNO**	Armonizar el Plan de Vida del Pueblo Pijao de Ataco con el Plan Integral de Reparación Colectiva (PICR) y el Plan de Desarrollo con Enfoque Territorial (PDET).
		Inexistencia de proyectos para la ejecución de los recursos de la indemnización administrativa.		Definir las inversiones a realizar con los recursos de la Indemnización administrativa que recibirán las nueve comunidades del Pueblo Pijao de Ataco.

10.2.3 Programas y Proyectos Componente Político-Organizativo

Tabla 23. Programas y Proyectos Componente Político-Organizativo

PROGRAMA	PROYECTO	RESPONSABLES / COADYUVANTES	LÍNEA BASE	INDICADOR	NOMBRE DEL INDICADOR	META
POR UN GOBIERNO PROPIO FORTALECIDO PARA EL EJERCICIO PLENO DE LA AUTONOMÍA DEL PUEBLO PIJAO DE ATACO	Avanzar en el diseño e Implementación de un sistema de justicia propia Pijao	Ministerio de Justicia, Asuntos étnicos, Ministerio del Interior, Nueve comunidades del Pueblo Pijao, PDET, y otros	No existe un sistema propio de justicia que permita la materialización del Decreto 1953 de 2014	Sistema de Justicia Propia Pijao	Sistema de Justicia propia pijao diseñado y adoptado	Pueblo Pijao de Ataco, con sistema de Justicia propia implementado.
	Conformar el Tribunal de Justicia Indígena del Pueblo Pijao de Ataco	Nueve comunidades del Pueblo Pijao de Ataco	Ausencia de una segunda instancia judicial para el pueblo pijao de Ataco	Tribunal de Justicia indígena Pijao de Ataco	No. de Tribunales de Justicia indígena de Ataco creados.	Un Tribunal de justicia indígena creado y en funcionamiento
	Conformar y fortalecer el Gobierno y la Guardia Juvenil Ambiental en las nueve comunidades del Pueblo Pijao de Ataco	Nueve comunidades Pijao de Ataco, con el apoyo del Ministerio del Interior, Colombia Joven, Secretaría de Inclusión social del Dpto.; Alcaldía, PDET, y otros	No existe una estrategia para el relevo generacional de las autoridades tradicionales del Pueblo Pijao de Ataco	Elección y capacitación del Gobierno juvenil en cada una de las comunidades del Pueblo Pijao de Ataco	No. de Gobiernos juveniles del Pueblo Pijao de Ataco elegidos y capacitados	Nueve Gobiernos juveniles del Pueblo Pijao de Ataco elegidos y capacitados

Powered by CamScanner

				Conformación de la Guardia Juvenil Ambiental en cada una de las comunidades indígenas de Ataco.	No. de Guardias Juveniles ambientales del Pueblo Pijao de Ataco constituidas	Nueve Guardias Juveniles, creadas en las nueve comunidades del Pueblo Pijao de Ataco
	Fortalecer la guardia indígena del Pueblo Pijao de Ataco.	Ministerio de Justicia, Asuntos étnicos, Ministerio del Interior, Nueve comunidades del Pueblo Pijao, PDET, y otros	Debilitamiento de la Guardia indígena en materia de derechos, legislación y jurisdicción indígena, y ausencia de elementos necesarios para el ejercicio óptimo de sus funciones.	Guardia Indígena Capacitada (JEI, Legislación indígena, Derechos Humanos, Técnicas de Investigación judicial, MASC, primeros auxilios)	No. de guardias del Pueblo Pijao de Ataco capacitados	Noventa- 90 guardias del Pueblo Pijao de Ataco capacitados en diferentes temas.
				Guardia Indígena Dotada (Distintivos para cada comunidad, Uniformes, linternas, carpas, botas, chalecos, bastones, lazos, radio teléfonos, equipos de primeros auxilios, etc.	No. de guardias indígenas del Pueblo Pijao de Ataco dotadas	Nueve- 9 comunidades indígenas de las guardias Indígenas del Pueblo Pijao de Ataco dotadas con elementos de trabajo.
	Formar a la asamblea en temas jurídicos (legislación indígena), contables, en administración de recursos públicos (SGP, SGR); cosmovisión, primeros auxilios, entre otros.	Ministerio de Justicia, Asuntos étnicos, Ministerio del Interior, Escuela judicial Rodrigo Lara bonilla, Defensoría del Pueblo, Organizaciones indígenas de segundo nivel, Nueve comunidades del Pueblo Pijao, PDET, y otros	Falta de formación en temas jurídicos, legales y de administración en las comunidades del Pueblo Pijao de Ataco	Asambleas comunitarias del Pueblo Pijao de Ataco fortalecidas institucionalmente para el ejercicio pleno de su gobierno propio.	No. de asambleas comunitarias del Pueblo Pijao de Ataco fortalecidas con capacitación.	Nueve Asambleas comunitarias del Pueblo Pijao de Ataco capacitadas en diversos temas
	Mejorar las habilidades de los comuneros para la solución de conflictos internos.	Ministerio de Justicia, Interior, ESAP, Defensoría del Pueblo, Alcaldía, Gobernación, y otros	Debilidades y desconocimiento de los mecanismos alternativos para la solución de conflictos.	Capacitación en métodos alternativos de solución de conflictos a las nueve comunidades del Pueblo Pijao de Ataco	No. de Comunidades del Pueblo Pijao de Ataco /personas Capacitadas.	Doscientos -200 personas pertenecientes a las 9 comunidades del Pueblo Pijao de Ataco capacitadas en MASC.
	Fortalecer el comité de conciliación del Resguardo Indígena de Beltrán para el ejercicio de la Justicia Propia	Ministerio de Justicia, Interior, Defensoría del Pueblo, Alcaldía Municipal, Gobernación del Tolima, y otros	Debilidades en el ejercicio de la justicia propia	Realizar talleres de capacitación en diversos temas al Comité de Conciliación del Resguardo Beltrán	No. de capacitaciones	Resguardo Beltrán capacitado

Powered by CamScanner

	Reivindicar el papel de los mayores y mayoras para la pervivencia de las tradiciones orales y culturales en las nueve comunidades del Pueblo Pijao de Ataco	Ministerio de Cultura, Centro de Memoria, Ministerio del Interior, Organizaciones indígenas de segundo nivel, Médicos tradicionales del Pueblo Pijao, Nueve comunidades del Pueblo Pijao de Ataco	Ausencia de documentación de la memoria histórica, cultural y tradicional que permitan la transmisión de la herencia cultural a las nuevas generaciones del Pueblo Pijao de Ataco.	Realización de encuentros, mingas de pensamientos e intercambios de saberes entre NNAJ y Mayores y Mayoras de las comunidades del Pueblo Pijao de Ataco	No. de Actividades realizadas para la transferencia de la herencia cultural ancestral realizadas.	Seis 6 mingas de Pensamiento/año/comunidad; 2 encuentros comunitarios entre las 9 comunidades/año.
	Crear Consejo de Mayores, Comité de Justicia y Comité de Mujeres para las nueve comunidades del pueblo pijao de Ataco	Nueve comunidades del Pueblo pijao de Ataco	Debilitamiento del Consejo de Mayores, el comité de Mujeres, y el Comité de Justicia en siete comunidades del Pueblo Pijao de Ataco	Consejos de mayores creados en las nueve comunidades del Pueblo Pijao de Ataco	No. de comunidades del Pueblo Pijao de Ataco con consejo de mayores creados	Nueve 9 comunidades del Pueblo Pijao de Ataco cuentan con consejo de mayores creados
	Fortalecimiento de la Mesa de Concertación Indígena del Pueblo Pijao de Ataco	Nueve comunidades del Pueblo Pijao de Ataco	Necesidad de fortalecer la incidencia política de la Mesa de Concertación del Pueblo Pijao de Ataco	Mesa de Concertación del Pueblo Pijao de Ataco con incidencia política	Mesa de Concertación del Pueblo Pijao de Ataco fortalecida	Incremento de la incidencia política de la Mesa de Concertación del Pueblo Pijao de Ataco a nivel local, regional y nacional
LA JUSTICIA PROPIA COMO GARANTÍA PARA EL EQUILIBRIO SOCIAL Y LA ARMONÍA DE LAS COMUNIDADES PIJAO DE ATACO.	Fortalecer y/o actualizar los Reglamentos internos de las nueve comunidades del Pueblo Pijao de Ataco	Min Interior, PDET, nueve comunidades del Pueblo Pijao de Ataco	Reglamentos internos desactualizados en las nueve comunidades del Pueblo Pijao de Ataco	Reglamentos internos de las nueve comunidades del Pueblo Pijao de Ataco actualizados	No. Reglamentos internos actualizados	Nueve 9 comunidades indígenas del Pueblo Pijao de Ataco con sus Reglamentos Internos actualizados.
	Formar en JEI, Legislación indígena, Derechos Humanos, y jurisprudencia de la Corte Constitucional las asambleas de las nueve comunidades del Pueblo Pijao de Ataco	Ministerio del Interior, Defensoría del Pueblo, Escuela Judicial Rodrigo Lara Bonilla, y otros	Desconocimiento de los fundamentos normativos de la JEI en las nueve comunidades del Pueblo Pijao de Ataco	Asambleas Comunitarias del Pueblo Pijao de Ataco formadas para el ejercicio pleno de su Justicia Propia	No. de Comunidades del Pueblo Pijao de Ataco capacitadas ejerciendo la JEI	Nueve comunidades del Pueblo Pijao de Ataco formadas y ejerciendo plenamente la JEI
	Promover el reconocimiento y respeto de las autoridades del sistema judicial ordinario nacional, hacia la Jurisdicción especial Indígena.	Min: Justicia, Min Interior, Fiscalía Seccional, Comisión de disciplina judicial seccional Tolima, Defensoría del Pueblo, y otros	Desconocimiento de la JEI por parte de algunas autoridades del sistema judicial nacional.	Autoridades del sistema judicial nacional capacitados y articulando con los operadores jurídicos indígenas.	No. de funcionarios judiciales capacitados.	Quince 15 funcionarios públicos capacitados en JEI
				Intercambios de experiencias con las autoridades de la justicia ordinaria y los funcionarios de las entidades públicas	No de Intercambios de experiencias realizados	Dos 2 intercambios de experiencias realizados al año entre las autoridades tradicionales y los funcionarios públicos del municipio.

Powered by CamScanner

	Crear, validar y adoptar protocolos de articulación con la justicia ordinaria	Min: Justicia, Min Interior, Fiscalía Seccional, Comisión de disciplina judicial seccional Tolima, Defensoría del Pueblo, y otros	Inexistencia de reglas del juego claras para la articulación interjurisdiccional.	Protocolo de coordinación interjurisdiccional elaborado y validado por los dos sistemas de justicia.	Documento de Protocolo elaborado y adoptado	Un protocolo de coordinación interjurisdiccional adoptado e implementado.
	Construcción de un lugar para imposición de los castigos en el Resguardo Pueblo Viejo Santa Rita La Mina	Min: Justicia, Min Interior, Fiscalía Seccional, Comisión de disciplina judicial seccional Tolima, Defensoría del Pueblo y otros	Inexistencia de lugar para la imposición de castigos en el Resguardo Pueblo viejo Santa Rita La Mina	Lugar de Reclusión Tradicional	Centro de Resocialización Indígena construido e implementado.	Un centro de resocialización indígena construido en el resguardo indígena Pueblo Viejo Santa Rita La Mina.
EJERCIENDO PLENAMENTE NUESTRO DERECHO A LA REPARACIÓN INTEGRAL COMO VÍCTIMAS DEL CONFLICTO ARMADO INTERNO.	Armonizar el Plan de Vida del Pueblo Pijao de Ataco con el Plan Integral de Reparación Colectiva (PIRCI) y el Plan de Desarrollo con Enfoque Territorial (PDET)	Nueve comunidades, ART, UARIV, Min Interior, Alcaldía, Gobernación del Tolima, y otros	Falta de recursos propios para la implementación de los programas y proyectos enmarcados en el Plan de vida del pueblo pijao de Ataco	Plan de vida implementado gracias al apalancamiento del SNARIV y el mecanismo de financiación de los PDET	No. de Proyectos del Plan de vida implementados	Cincuenta 50% de los proyectos del Plan de vida implementados con el apalancamiento del PDET Y el PIRCI
	Definir las inversiones a realizar con los recursos de la Reparación administrativa que recibirán las nueve comunidades del Pueblo Pijao de Ataco	Nueve comunidades del Pueblo Pijao de Ataco	Inexistencia de proyectos para la ejecución de los recursos de la indemnización administrativa	Proyectos formulados para la ejecución de los recursos de la reparación administrativa	No. de proyectos formulados e implementados	Nueve comunidades indígenas implementados para la ejecución de la reparación administrativa
	Socializar el Informe de la verdad y de la UBPD	Comisión de la verdad, UBPD, nueve comunidades del Pueblo Pijao de Ataco, y otros	Desconocimiento del Informe de la comisión de la verdad en las comunidades del Pueblo Pijao de Ataco.	Socialización de informe de la verdad en las nueve comunidades del Pueblo Pijao de Ataco	No. de participantes	Cien -100 personas con conocimiento del informe de la verdad
	Impulsar Jornadas de reconocimiento de responsabilidad de excombatientes frente al Pueblo Pijao	JEP, ARN, ART, Alcaldía, secretaria de interior, nueve comunidades del Pueblo Pijao de Ataco	Falta de reconocimiento de responsabilidad en los hechos que han afectado a los pueblos indígenas, por parte de los excombatientes.	Evento público de reconocimiento	No. de eventos	Un evento de reconocimiento de responsabilidad
	Jornadas de Perdón y Reconciliación	Alcaldía, Gobernación, ARN, nueve comunidades		realización de jornadas de perdón y reconciliación	No. de Jornadas	Dos -2 jornadas realizadas

10.2.4 Presupuesto Componente Político-Organizativo

Tabla 24. Presupuesto Programas y Proyectos Componente Político-Organizativo

Powered by CamScanner

NOTA: Los valores de inversión que aparecen son preliminares y aproximados, igualmente para los casos que no aparecen valores, se debe a que los proyectos deben ser formulados con la comunidad y de esta forma determinar los costos reales de la ejecución de las acciones propuestas.

PROGRAMA	PROYECTO	TIEMPO DE EJECUCIÓN			PRESUPUESTO POR COMUNIDAD	PRESUPUESTO (Global / Anual)
		CORTO PLAZO 3 AÑOS	MEDIANO PLAZO 6 AÑOS	LARGO PLAZO 10 AÑOS		
POR UN GOBIERNO PROPIO FORTALECIDO PARA EL EJERCICIO PLENO DE LA AUTONOMÍA DEL PUEBLO PIJAO DE ATACO	Avanzar en el diseño e Implementación de un sistema de justicia propia pijao.	X			$ 5.000.000	$ 45.000.000
	Conformar el Tribunal de Justicia Indígena del Pueblo Pijao de Ataco.	X				$ 15.000.000
	Conformar y fortalecer el Gobierno y la Guardia Juvenil Ambiental en las nueve comunidades del Pueblo Pijao de Ataco	X			$ 3.000.000	$ 27.000.000
	Fortalecer la guardia indígena del pueblo Pijao de Ataco	X			$ 10.000.000	$ 90.000.000
	Formar a la asamblea en temas jurídicos (legislación indígena), contables, en administración de recursos públicos, cosmovisión, primeros auxilios, entre otros	X				$ 100.000.000
	Mejorar las habilidades de los comuneros para la solución de conflictos internos	X			$ 2.000.000	$ 18.000.000
	Fortalecer el comité de conciliación de las nueve comunidades indígenas para el fortalecimiento del ejercicio de la Justicia Propia	X			$ 2.000.000	$ 18.000.000
	Reivindicar el papel de los mayores y mayoras para la pervivencia de las tradiciones orales y culturales en las nueve comunidades del Pueblo Pijao de Ataco	X			$ 3.000.000	$ 27.000.000
	Crear Consejo de Mayores, Comité de Justicia y Comité de Mujeres para las nueve comunidades del Pueblo Pijao de Ataco	X			$ 2.000.000	$ 18.000.000
	Fortalecimiento de la Mesa de Concertación indígena del pueblo pijao de Ataco	X				$ 30.000.000

Powered by CamScanner

	PRESUPUESTO TOTAL PROGRAMA					$ 388.000.000
LA JUSTICIA PROPIA COMO GARANTÍA PARA EL EQUILIBRIO SOCIAL Y LA ARMONÍA DE LAS COMUNIDADES PIJAO DE ATACO	Fortalecer y/o actualizar los Reglamentos internos de las nueve comunidades del Pueblo Pijao de Ataco	**X**			$ 8.000.000	$ 72.000.000
	Formar en JEI, Legislación indígena, Derechos Humanos, y jurisprudencia de la Corte Constitucional las asambleas de las nueve comunidades del Pueblo Pijao de Ataco	**X**				$ 100.000.000
	Promover el reconocimiento y respeto de las autoridades del sistema judicial ordinario nacional, hacia la Jurisdicción especial Indígena	**X**			$ 5.000.000	$ 20.000.000
	Crear, validar y adoptar protocolos de articulación con la justicia ordinaria	**X**				$ 10.000.000
	Construcción de un centro de armonización y resocialización (sitio especial de reclusión) para las personas privadas de la libertad en las nueve comunidades pijao de Ataco.		**X**		$ 15.000.000	$ 135.000.000
	PRESUPUESTO TOTAL PROGRAMA					$ 337.000.000
Ejerciendo plenamente nuestro derecho a la reparación integral como víctimas del conflicto armado interno.	Armonizar el Plan de Vida del Pueblo Pijao de Ataco con el Plan Integral de Reparación Colectiva (PIRCI) y el Plan de Desarrollo con Enfoque Territorial (PDET)	**X**			$ -	$ -
	Definir las inversiones a realizar con los recursos de la Reparación administrativa que recibirán las nueve comunidades	**X**			$ -	$ -
	Socializar el Informe de la verdad y de la UBPD	**X**				$ 3.000.000
	Impulsar Jornadas de reconocimiento de responsabilidad de excombatientes frente al Pueblo Pijao	**X**				$ 5.000.000
	Jornadas de Perdón y Reconciliación	**X**			$ 3.000.000	$ 3.000.000
	PRESUPUESTO TOTAL PROGRAMA					$ 11.000.000

Powered by CamScanner

PRESUPUESTO TOTAL COMPONENTE					$ 736.000.000
Aporte de cofinanciación para las actividades de este componente en el Resguardo Beltrán (Sujeto al valor de las transferencias recibidas en el año)	**X**				10%
Aporte de cofinanciación para las actividades de este componente en el Resguardo Pueblo Viejo Santa Rita La Mina (Sujeto al valor de las transferencias recibidas en el año)	**X**				10%

Powered by CamScanner

10.3 Componente Sociocultural

Las condiciones de violencia histórica del territorio colombiano han enmarcado la desaparición sistemática de culturas y tradiciones que por siglos estuvieron enraizadas en los pueblos indígenas. El pueblo Pijao no está exento de esta situación. Aspectos como la pérdida de la lengua y las prácticas ancestrales, son muestra de las graves afectaciones a su identidad.

De acuerdo con el documento "Diagnóstico participativo de los Derechos fundamentales del pueblo Pijao, y líneas de acción para la construcción de su Plan de Salvaguarda étnica", la integridad cultural del pueblo Pijao se encuentra totalmente fracturada, lo cual lo sitúa en riesgo inminente de desaparición física y cultural. Y frente a las comunidades que se encuentran en situación de desplazamiento forzado, establece que, aunado a las problemáticas propias que presenta el no contar con un territorio propio titulado, las principales vulneraciones están relacionadas con la disparidad estructural entre lo urbano y lo rural, que dificultan mantener la identidad cultural en un contexto con realidades totalmente diferentes a los lugares de origen.

Lo expuesto con anterioridad permite entrever que, a pesar de existir un marco jurídico y político establecido para atender, proteger y garantizar los derechos de los Pueblos Indígenas en Colombia, este contrasta con una realidad económica y social precaria y con muchos impedimentos, para que el pueblo Pijao pueda desarrollar sus capacidades y las posibilidades de una vida colectiva digna, lo cual incide directamente en el ejercicio de sus derechos fundamentales como sujeto colectivo. Estamos hablando de derechos tales como al territorio colectivo, la autodeterminación, el desarrollo propio con identidad cultural, la consulta previa, el ejercicio de su autonomía, el gobierno propio y su jurisdicción especial; además del acceso a servicios públicos como salud, educación y saneamiento básico, esenciales para el desarrollo de cualquier colectividad humana, así como la posibilidad de estructurar los programas de medicina tradicional y educación propia.[17]

"Por muchos años, la voz de los antiguos pareció no tener lugar, haberse escondido entre ríos y montañas del Tolima grande, a veces un eco resonaba y desde hace unos soles abuelos y abuelas, niños y niñas mantienen viva la palabra, esa, que contiene el espíritu Pijao que hoy atraviesa el tiempo y las vicisitudes para dar lugar a una nueva lucha, a un canto ancestral de pervivencia que recorre veredas y caminos y que les permite seguir contando historias".[18]

---

[17] Diagnóstico participativo de los Derechos fundamentales del pueblo Pijao, y líneas de acción para la construcción de su Plan de Salvaguarda étnica. Pág.18.
[18] Diagnóstico participativo de los Derechos fundamentales del pueblo Pijao, y líneas de acción para la construcción de su Plan de Salvaguarda étnica. Pág. 24.

Powered by CamScanner

La Constitución Política colombiana de 1991 reconoce el carácter multiétnico y pluricultural del Estado y protege plenamente el derecho a la diferencia de las minorías nacionales.

El artículo 7° de la Carta indica textualmente: "*El Estado reconoce y protege la diversidad étnica y cultural de la nación colombiana*".

Sobre esta norma y los artículos 1º y 2º que establecen los fines del Estado colombiano, ha dicho la Corte Constitucional Colombiana:

- *"El reconocimiento de la diversidad étnica y cultural obedece al imperativo de construir una democracia cada vez más inclusiva y participativa (C.P., Artículos 1° y 2°) y de ser consecuentes, de otro lado, en la concepción según la cual la justicia constituye un ideal incompleto si no atiende a las reivindicaciones de reconocimiento de los individuos y comunidades (C.P., Preámbulo y Art. 1°, 7°, 13° y 16°).*

- Especial protección a la riqueza cultural de la
- nación (C.P. artículo 8°), así como el pleno respeto e igual reconocimiento y dignidad a las diversas culturas (C.P., Art. 13° y 72°).
- Reconoce las lenguas y dialectos de los grupos étnicos son también oficiales en sus territorios (C.P., Art. 10°) y promueve la educación bilingüe y, en general, la etnoeducación, de los miembros de los pueblos indígenas (C.P., Art. 68°).

El Convenio 169 de la OIT

Aborda una amplia gama de cuestiones relativas a los pueblos indígenas, que incluyen el empleo y la formación profesional, la educación, la seguridad social y la salud, el derecho consuetudinario, las instituciones tradicionales, las lenguas, las creencias religiosas y la cooperación a través de las fronteras.

En este sentido**,** estipula medidas especiales para asegurar la igualdad efectiva entre los pueblos indígenas y todos los otros sectores de una determinada sociedad. Esto significa que estas medidas deben tomar en cuenta la situación de los pueblos indígenas, así como nuestros aspectos colectivos. Por ejemplo, nuestros niños indígenas tienen el mismo derecho a la educación que todos los otros niños, pero nuestros distintos idiomas, historias, conocimientos, valores y aspiraciones se deben reflejar en los programas educativos y en los servicios que se nos proporcionan.

Así mismo, tenemos derecho a que sean reconocidas, valoradas y respetadas nuestras prácticas sociales, culturales, religiosas y espirituales; así como nuestras instituciones; y a ser apoyados con medidas específicas en las dificultades que afrontemos ante nuevas condiciones de vida y trabajo (Art. 5°).

La naturaleza colectiva de los derechos de los pueblos indígenas y la necesidad de salvaguardar nuestra cultura y modos de sustento son parte de los motivos por los cuales los gobiernos deben adoptar medidas especiales para la consulta y participación cuando se adoptan decisiones económicas, políticas o administrativas.

La Declaración de Naciones Unidas sobre los pueblos indígenas, nos reconoce los siguientes derechos:

- A manifestar, practicar, desarrollar y enseñar nuestras tradiciones, costumbres y ceremonias espirituales y religiosas; a mantener y proteger nuestros lugares religiosos y culturales, a utilizar y controlar nuestros objetos de culto. (C.P. Art. 12°, 13°).
- A establecer y controlar nuestros sistemas e instituciones docentes, en nuestros idiomas, en consonancia con nuestros métodos culturales de enseñanza y aprendizaje. (C.P. Art. 14°).
- A que la dignidad y diversidad de nuestras culturas, tradiciones, historias y aspiraciones queden debidamente reflejadas en la educación y la información pública. (C.P. Art. 15°).
- A nuestras propias medicinas tradicionales y prácticas de salud, incluida la conservación de las plantas medicinales, animales y minerales de interés vital. Y al acceso, sin discriminación alguna, a todos los servicios sociales y de salud. (C.P. Art. 24°).
- A controlar, proteger y desarrollar nuestro patrimonio cultural, conocimientos tradicionales, expresiones culturales y las manifestaciones de sus ciencias, tecnologías y culturas. (C.P. Art. 31°).

Powered by CamScanner

La Declaración de Naciones Unidas Sobre Los Derechos De Los Pueblos Indígenas, establece las bases para:

- La resolución de la inequidad histórica y las injusticias cometidas en contra de los pueblos indígenas, y que las futuras generaciones no hereden el legado de la colonización y marginalización.

- La protección de los lugares sagrados y la supervivencia cultural de los pueblos indígenas. Los pueblos indígenas tenemos derecho, sin discriminación alguna, al mejoramiento de sus condiciones económicas y sociales, entre otras esferas, en la educación, el empleo, la capacitación y el readiestramiento profesionales, la vivienda, el saneamiento, la salud y la seguridad social. (Art 21). Presta particular atención a los derechos y necesidades especiales de los ancianos, las mujeres, los jóvenes, los niños y las personas con discapacidad indígenas. (Art 22°, 1). E invita a los Estados a adoptar medidas, junto con los pueblos indígenas, para asegurar que las mujeres y los niños indígenas gocen de protección y garantías plenas contra todas las formas de violencia y discriminación." (Art 22°,2 2).

Así mismo, en el Art. 8. S establece que los pueblos y los individuos indígenas tenemos derecho a no ser sometidos a una asimilación forzada ni a la destrucción de su cultura y conmina a los Estados a establecer mecanismos eficaces para la prevención y el resarcimiento de: a) Todo acto que tenga por objeto privarnos de nuestra integridad como pueblos distintos o de nuestros valores culturales o identidad étnica; b) Todo acto que tenga por objeto desposeernos de nuestras tierras, territorios o recursos; c) Toda forma de traslado forzado que tenga por objeto la violación de cualquiera de nuestros derechos; d) Toda forma de asimilación o integración forzada; e) Toda forma de propaganda que tenga como fin promover o incitar a la discriminación racial o étnica.

DECRETO 1953 DE 2014. Por el cual se crea un régimen especial con el fin de poner en funcionamiento los Territorios Indígenas respecto de la administración de los sistemas propios de los pueblos indígenas hasta que el Congreso expida la ley que trata el artículo 329 de la Constitución Política. Se establecen las funciones, mecanismos de financiación, control y vigilancia, así como el fortalecimiento de, educación indígena propia, salud propia, y al agua potable y saneamiento básico, en el marco constitucional de respeto y protección a la diversidad étnica y cultural.

Art. 39. Sistema Educativo Indígena Propio (SEIP). Es un proceso integral que desde la ley de origen, derecho mayor o derecho propio contribuye a la permanencia y pervivencia de los pueblos indígenas. Este proceso integral involucra el conjunto de derechos, normas, instituciones, procedimientos y acciones que garantizan el derecho fundamental a la educación indígena propia e intercultural, el cual se desarrolla a través de los componentes político-organizativo, pedagógico y administración y gestión, los cuales serán regulados por las correspondientes normas.

Artículo 74. **El Sistema Indígena de Salud Propio Intercultural (SISPI)** Es el conjunto de políticas, normas, principios, recursos, instituciones y procedimientos que se sustentan a partir de una concepción de vida colectiva, donde la sabiduría ancestral es fundamental para orientar dicho Sistema, en armonía con la madre tierra y según la cosmovisión de cada pueblo. El SISPI se articula, coordina y complementa con el Sistema General de Seguridad Social en Salud (SGSSS). (Dec. 1973 de 2013, Subcomisión de Salud de la Mesa Permanente de Concertación con pueblos y organizaciones indígenas).

Powered by CamScanner

10.3.1 Apuestas del Pueblo Pijao de Ataco Para el Componente Sociocultural

Las apuestas de las nueve comunidades del Pueblo Pijao de Ataco para fortalecer el tejido social comunitario y la cultura, están enfocadas en la implementación de programas y proyectos estratégicos que prioricen la recuperación de nuestras manifestaciones culturales como la lengua, las tradiciones, el territorio, la organización social y los conocimientos que tenemos sobre la medicina propia, la naturaleza y el cosmos que siguen siendo esenciales para nuestras dinámicas de vida y pervivencia.

Desde esta perspectiva, nuestras practicas ancestrales estarán orientadas al uso sostenible de la biodiversidad de nuestro territorio y la recuperación de nuestra medicina ancestral, el equilibrio y relación espiritual que debe existir entre nuestras comunidades y la naturaleza. Esto será posible gracias a la consolidación del Sistema Indígena de Salud Propia Intercultural del Pueblo Pijao (SISPIP), que permitirá forjar un nuevo camino en el que prevalezcan la práctica de nuestra medicina ancestral y nuestra espiritualidad, de la mano de los saberes de nuestros mayores, mayoras y nuestros médicos tradicionales y parteras, en articulación con los conocimientos y los servicios del sistema de salud nacional.

Así mismo, consideramos fundamental avanzar hacia la construcción y el fortalecimiento de nuestro Sistema Educativo Indígena Propio e Intercultural (SEIP), que estará estructurado en el conocimiento de nuestra ley de origen y la práctica de nuestro derecho mayor, y que contribuirá no solo a fortalecer nuestra autonomía y autogobierno, sino a nuestra pervivencia como pueblo indígena Pijao. En este sentido, consideramos que es necesario fortalecer la infraestructura educativa presente en el territorio, mejorando sus instalaciones, construyendo nuevas sedes, e incorporando servicios básicos como la energía eléctrica en aquellas que carecen de esta, y las nuevas tecnologías de la información y la comunicación que les permitan a nuestros niños y jóvenes, ser más competitivos para poder acceder a las instituciones de educación superior, en donde también nos proponemos gestionar un aumento de la oferta, de los canales de acceso y de las garantías, para el ingreso y permanencia de los jóvenes del pueblo indígena pijao de Ataco, en dichas instituciones.

De igual manera, desde nuestro Plan de Vida queremos impulsar la participación de nuestras mujeres en diferentes escenarios organizativos, sociales, políticos, culturales y económicos, mediante los cuales se materializará la equidad de género y la inclusión social en nuestras comunidades, generando oportunidades colectivas de desarrollo humano para nuestros niños, niñas, jóvenes, mujeres y adultos mayores del Pueblo Pijao de Ataco.

Powered by CamScanner

10.3.2 Matriz Problematizadora Componente Sociocultural

Tabla 25. Matriz problematizadora Componente Sociocultural

COMPONENTE	SUBCOMPONENTES	PROBLEMAS	PROGRAMAS	PROYECTOS
SOCIOCULTURAL	1.COHESIÓN SOCIAL COMUNITARIA	Ausencia de actividades que fortalezcan el tejido social de las nueve comunidades del Pueblo Pijao de Ataco	CONSTRUYENDO TEJIDO SOCIAL COMUNITARIO PARA EL PUEBLO PIJAO DE ATACO	Realizar Mingas comunitarias y convites entre las nueve comunidades del Pueblo Pijao de Ataco.
		Inexistencia de espacios que promuevan hábitos saludables a través de la práctica de juegos tradicionales Pijao		Realizar olimpiadas deportivas enfocadas a los juegos tradicionales (cuculumá, marrano engrasado, la vara del premio, yermis, carreras de costales, trompo, tiro con flecha la cuarta, el ocho, la pirinola, el tejo, la rana, el dardo, y otras competencias deportivas).
		Debilitamiento de las tradiciones y el conocimiento ancestral del Pueblo Pijao de Ataco por asimilación a la sociedad mayoritaria.		Recuperación de los rituales tradicionales (Trueque nacimiento, matrimonio, muerte, siembra, cosecha, minga, fogata, canelazo, chocolatoso).
		Debilidad en la resignificación de fechas importantes para el Pueblo Pijao de Ataco.		Instituir la celebración y la conmemoración de fechas importantes para los pueblos indígenas. (Día de los pueblos indígenas, la mujer indígena y de los niños del Pueblo Pijao de Ataco).
	2.IGUALDAD DE GÉNERO, MEDICINA PROPIA Y BIENESTAR	Debilidad organizativa de las mujeres del Pueblo Pijao de Ataco	MUJERES PIJAO CON INCIDENCIA SOCIOPOLÍTICA EN EL TERRITORIO	Conformar una Red para el empoderamiento político y organizativo de las Mujeres del Pueblo Pijao de Ataco. (lideresas, artesanas, campesinas y productoras)
		Ausencia de un mecanismo o estrategia mediante el cual se fortalezca la equidad de género en las comunidades del Pueblo Pijao de Ataco.		Crear la Escuela para el empoderamiento institucional, organizativo, político y cultural del pueblo Pijao de Ataco. (Componentes jurídico, enfoque de género, sociocultural y organizativo).
		Inexistencia de formación enfocada en el fortalecimiento de los liderazgos de las mujeres del Pueblo Pijao de Ataco.		Empoderamiento y fortalecimiento de los liderazgos de las mujeres del Pueblo Pijao de Ataco.

Powered by CamScanner

		Falta de empoderamiento de las mujeres pijao en espacios de participación claves para las garantías de derechos de las comunidades del Pueblo Pijao de Ataco.		Participación plena y activa de las mujeres del Pueblo Pijao e Ataco en la formulación y ejecución de proyectos y políticas públicas.
		Garantía parcial del derecho a la salud propia del pueblo Pijao.	**AVANZANDO HACIA LA CONSTRUCCIÓN DE NUESTRO SISTEMA INTEGRAL DE SALUD PROPIA PIJAO (SISPI)**	Avanzar hacia la estructuración del Sistema Integral de Salud Propia Pijao (SISPI)
		Debilitamiento de la práctica de la medicina ancestral en las nueve comunidades del Pueblo Pijao de Ataco.		Implementar de chagras medicinales para las nueve comunidades del Pueblo Pijao de Ataco.
		Pérdida de la práctica de la medicina ancestral en las nueve comunidades del Pueblo Pijao de Ataco		Realizar capacitaciones e intercambio de experiencias a médicos ancestrales y parteras de las nueve comunidades del Pueblo Pijao de Ataco.
		Producción incipiente y primaria de plantas y yerbas medicinales		Implementar un sistema de producción tecnificada de medicamentos tradicionales a base de plantas y yerbas medicinales,
		Ausencia de medios de transportes para emergencias médicas y de otro tipo.		Dotar a las nueve comunidades del Pueblo Pijao de Ataco con tres (3) UAZ para emergencias médicas y de otro tipo.
		Ausencia de programas de inclusión social para indígenas del Pueblo Pijao de Ataco con capacidades diversas.	**LA INCLUSIÓN SOCIAL: EL CAMINO HACIA LA EQUIDAD EN LAS NUEVE COMUNIDADES DEL PUEBLO PIJAO DE ATACO**	Gestionar programas de inclusión social para indígenas del Pueblo Pijao de Ataco con capacidades diversas enfocados en el ámbito social y económico.
		Ausencia de estrategias para la prevención de la vinculación de NNA a GAO y GDO, y para la prevención de la drogadicción.		Fortalecer el proyecto de vida y la cultura tradicional en los niños, niñas y adolescentes del Pueblo Pijao de Ataco.
		Ausencia de un programa de inclusión laboral y económico para los adultos mayores de las nueve comunidades del Pueblo Pijao de Ataco a través del tejido y las artesanías.		Implementar un programa de inclusión laboral y económico para los adultos mayores de las nueve comunidades del Pueblo Pijao de Ataco a través del tejido y las artesanías.
		Necesidad de implementar un proyecto enfocado en el lenguaje de señas para las nueve comunidades del Pueblo Pijao de Ataco.		Formular un proyecto educativo enfocado en el lenguaje de señas Pueblo Pijao de Ataco.

Powered by CamScanner

		Ausencia de formación en conceptos de género y diversidad sexual en las comunidades Pijao de Ataco Kalapicá Ambulú, Territorio Sagrado y Resguardo Pueblo Viejo Santa Rita La Mina.		Formación en conceptos de género y diversidad sexual en las comunidades Pijao de Ataco Kalapicá Ambulú Territorio Sagrado y Resguardo Pueblo Viejo Santa Rita La Mina.
	3.CULTURA, TRADICIÓN, HERENCIA DE SABERES ANCESTRALES	50% de los lugares sagrados sin apropiación por parte los comuneros.	**LA CULTURA COMO MÉDULA DEL ALMA DEL PUEBLO PIJAO DE ATACO**	Impulsar acciones para el reconocimiento de los lugares sagrados del Pueblo Pijao de Ataco por parte las nueve comunidades indígenas.
		Pocos encuentros para la realización de rituales propios o tradicionales en las nueve comunidades del Pueblo Pijao de Ataco.		Realizar nueve encuentros comunitarios realizados anualmente para la realización de mingas de pensamiento y rituales propios. (rotativo en las diferentes comunidades).
		Pocas actividades y estrategias orientadas a fortalecer la cultura e identidad ancestral Pijao.		Realizar ferias culturales, artesanales y gastronómicas entre las nueve comunidades del Pueblo Pijao de Ataco.
		Bajos encuentros para NNAJ para fortalecer la identidad Pijao.		Dos encuentros anuales de varios días enfocados en el fortalecimiento de la identidad Pijao de los NNAJ de las nueve comunidades del Pueblo Pijao de Ataco.
		Necesidad de aumentar las prácticas y los conocimientos en la elaboración de artesanías para las nueve comunidades del Pueblo Pijao de Ataco (bisutería, totumas, mochilas, manillas).		Proceso de formación para la elaboración de artesanías Pijao en las nueve comunidades del Pueblo Pijao de Ataco (Sopladeras, escobas, canastos, el balay, ollas de barro, jabón de la tierra, manillas, collares).
		Inexistencia de un censo de artesanos y artesanas del Pueblo Pijao de Ataco		Realizar el censo de las artesanas y artesanos de las nueve comunidades del Pueblo Pijao de Ataco.
		Necesidad de fortalecer la práctica de las danzas y la música tradicional pijao.		Escuela para el empoderamiento institucional, organizativo, político y cultural del Pueblo Pijao de Ataco. (Componentes jurídico, enfoque de género, sociocultural y organizativo).
		Necesidad de recuperar la lengua Pijao y simbología Pijao.		Intercambios de experiencias y capacitaciones con comunidades Pijao que están más avanzadas en la recuperación de la lengua Pijao.
		Ausencia de profesores de danza y música para liderar la Escuela Cultural Pijao.		Formación a formadores para la pervivencia de la danza y la música tradicional Pijao de Ataco.

Powered by CamScanner

		Falta de instrumentos musicales para la Escuela Cultural Pijao.	**EMISORA COMUNITARIA COMO ESTRATEGIA PARA SALVAGUARDAR LA CULTURA ANCESTRAL PIJAO DE ATACO.**	Capacitación para la fabricación y dotación de instrumentos musicales tradicionales del Pueblo Pijao de Ataco.
		Ausencia de un grupo juvenil para las nueve comunidades del Pueblo Pijao de Ataco.		Conformar un grupo juvenil para impulsar la participación de los niños y jóvenes en los temas que le conciernen de las nueve comunidades del Pueblo Pijao de Ataco.
		Desconocimiento por parte de los jóvenes acerca de la cosmovisión y cosmogonía del pueblo Pijao.		Capacitar a los jóvenes de las nueve comunidades sobre el conocimiento y la tradición oral ancestral del Pueblo Pijao.
		Ausencia de patentes para proteger el conocimiento ancestral y tradicional del Pueblo Pijao de Ataco.		Conocimiento ancestral y tradicional del Pueblo Pijao de Ataco mediante patentes
		Ausencia de un medio de comunicación que posibilite el fortalecimiento cultural del Pueblo Pijao de Ataco.		Implementar una Radio Comunitaria para el Pueblo Pijao de Ataco / parlantes comunitarios para la transmisión (antenas, radiotransmisor, equipos de emisión, computador, micrófonos, consolas, el equipo para hacer exteriores, la insonorización de la cabina, las mesas y el cableado).
				Sostenimiento de la Radio Comunitaria del Pueblo Pijao de Ataco personal, mínimo tres personas, una en la parte técnica y otra en locución y periodismo, a veces se usa que haya un coordinador o coordinadora con sueldo, servicios de luz, agua, internet y si el sitio es arrendado o propio mensual serian cerca de un millón de pesos.
	4.LA ETNOEDUCACIÓN COMO MECANISMO PARA SALVAGUARDAR LA CULTURA	Necesidad de fortalecer la incidencia con las organizaciones indígenas de segundo nivel en el Tolima, para la participación en las mesas de trabajo para la conformación del SEIP y SISPI	**ETNOEDUCACIÓN COMO MECANISMO PARA SALVAGUARDAR LA CULTURA ANCESTRAL PIJAO**	Realizar incidencia con las organizaciones indígenas de segundo nivel en el Tolima para la participación en las mesas de trabajo para la conformación del SEIP y SISPI
		Necesidad de fortalecer el enfoque diferencial en los procesos educativos de los niños y niñas del Pueblo Pijao de Ataco.		Avanzar en la construcción/adopción, actualización del Sistema Educativo Indígena Propio Pijao (SEIP) para las nueve comunidades del Pueblo Pijao de Ataco.
		Sistema Integrado de Matrícula (SIMAT) desactualizado		Realizar una caracterización e identificación de los niños y niñas indígenas de Ataco en el Sistema Integrado de Matrícula (SIMAT)

Powered by CamScanner

		Necesidad de reducir la deserción escolar de los NNA del Pueblo Pijao de Ataco		Reducir la deserción escolar de los NNA del Pueblo Pijao de Ataco
		Falta de equipos tecnológicos para la realización de las actividades en las instituciones educativas		Gestión y adquisición de equipos tecnológicos para las sedes educativas del territorio. (computadores, tabletas, conectividad, impresora).
		Ausencia de etno educadores en las Escuelas de las nueve comunidades del Pueblo Pijao de Ataco.		Fortalecer la formación de los etno-educadores para las nueve comunidades del Pueblo Pijao de Ataco.
		Necesidad de fortalecer actividades lúdicas y deportivas de la Institución Educativa Técnica Martín Pomala sede Beltrán.		Gestionar la dotación de insumos para las actividades lúdicas, y deportivas y culturales de los NNA de la sede educativa Beltrán (balones, ula ula, fichas recreativas, juegos de mesa).
		Ausencia de unidades sanitarias y mejoramiento de la infraestructura de la Institución Educativa Técnica Martín Pomala sede Beltrán.		Apoyar la gestión con la JAC en la dotación de unidades sanitarias y mejoramiento de la infraestructura de la Institución Educativa Técnica Martín Pomala sede Beltrán.
		Falta de información acerca del acceso para la educación superior para indígenas.	**EDUCACIÓN SUPERIOR GRATUITA, COMO PILAR PARA EL DESARROLLO HUMANO DE NUESTRAS COMUNIDADES**	Estrategia comunicativa para mejorar el acceso a la información sobre la oferta educativa a nivel nacional.
		Necesidad de promover orientación vocacional e incentivo a los jóvenes para que estudien carreras que permitan fortalecer las comunidades indígenas del Pueblo Pijao de Ataco.		Promover la participación de los jóvenes del Pueblo Pijao de Ataco en ferias de oferta educativa
				Generar un fondo para el emprendimiento juvenil al interior de las comunidades
		Necesidad de un Fondo de Educación Superior para los indígenas Pijao de Ataco que no acceden a las becas educativas de las nueve comunidades del Pueblo Pijao de Ataco.		Implementar un Fondo de Educación Superior para apoyar a los jóvenes del Pueblo Pijao de Ataco que no pueden acceder a becas y /o para la manutención.

Powered by CamScanner

10.3.3 Programas y Proyectos Componente Sociocultural

Tabla 26. Programas y Proyectos Componente Sociocultural

PROGRAMA	PROYECTO	RESPONSABLES/COADYUVANTES	LÍNEA BASE	INDICADOR	NOMBRE DEL INDICADOR	META FINAL PARA EL INDICADOR
CONSTRUYENDO TEJIDO SOCIAL COMUNITARIO PARA EL PUEBLO PIJAO DE ATACO	Realizar Mingas comunitarias y convites entre las nueve comunidades del Pueblo Pijao de Ataco	Nueve comunidades Pijao de Ataco, Mesa de Concertación	Ausencia de actividades que fortalezcan el tejido social de las nueve comunidades del Pueblo Pijao de Ataco	Encuentros comunitarios para la integración de las nueve comunidades del Pueblo Pijao de Ataco	No de Encuentros comunitarios realizados/año	Dos (2) encuentros comunitarios realizados en el año entre las nueve comunidades del Pueblo Pijao de Ataco.
	Realizar olimpiadas deportivas enfocadas a los juegos tradicionales. (cuculumá, marrano engrasado, la vara del premio, yermis, carreras de costales, trompo, tiro con flecha la cuarta, el ocho, la pirinola, el tejo, la rana, el dardo, y otras competencias deportivas)	Alcaldía Municipal de Ataco, Secretaría de Educación y Cultura, nueve comunidades del Pueblo Pijao de Ataco, y otros	Inexistencia de espacios que promuevan hábitos saludables a través de la práctica de juegos tradicionales pijao.	Espacios Deportivos tradicionales	No. de Olimpiadas deportivas tradicionales realizadas/año	Una (1) olimpiadas deportivas tradicional cada año.
	Recuperación de los rituales tradicionales (trueque, nacimiento, matrimonio, muerte, prácticas agrícolas, minga, fogata, canelazo, chocolatoso)	Nueve comunidades del Pueblo Pijao de Ataco	Debilitamiento de las tradiciones y el conocimiento ancestral del Pueblo Pijao de Ataco por asimilación a la sociedad mayoritaria.	Mingas tradicionales de pensamiento y saberes ancestrales	No. de Mingas y actividades tradicionales realizadas.	6 mingas de pensamiento realizadas cada año en las nueve comunidades del Pueblo Pijao de Ataco.
	Instituir la celebración y la conmemoración de fechas importantes para los pueblos indígenas. (Día de los pueblos indígenas, la mujer indígena y de los niños del pueblo Pijao de Ataco)	Alcaldía Municipal de Ataco, Secretaría de Educación y Cultura, nueve comunidades del Pueblo Pijao de Ataco, y otros	Debilidad en la resignificación de fechas importantes para los pueblos indígenas	Conmemoraciones	No. de Conmemoraciones Instituidas y realizadas cada año	3 conmemoraciones realizadas en cada comunidad del Pueblo Pijao de Ataco /año

Powered by CamScanner

Mujeres Pijao con incidencia sociopolítica en el territorio	Conformar una Red para el empoderamiento político y organizativo de las Mujeres Pijao de Ataco. (lideresas, artesanas, campesinas y productoras)	Alcaldía Municipal de Ataco, Secretaría de Inclusión Social Poblacional de Tolima, nueve comunidades del Pueblo Pijao de Ataco, y otros	Debilidad organizativa de las mujeres del Pueblo Pijao de Ataco	Conformación de Red de Mujeres Pijao para la participación y la incidencia económica, política y organizativa	Red de Mujeres del Pueblo Pijao de Ataco conformada	Red de mujeres Pijao de Ataco conformada y con incidencia a nivel local, regional y nacional.
	Crear la Escuela para el empoderamiento institucional, organizativo, político y cultural del pueblo Pijao de Ataco. (Componentes jurídico, enfoque de género, sociocultural y organizativo)	Alcaldía Municipal de Ataco, Secretaría de Inclusión Social Poblacional de Tolima, nueve comunidades del Pueblo Pijao de Ataco, y otros	Ausencia de un mecanismo o estrategia mediante el cual se fortalezca la equidad de género en las comunidades del Pueblo Pijao de Ataco.	Creación de la Escuela para el empoderamiento institucional, organizativo, político y cultural del pueblo Pijao de Ataco	Escuelas creadas	Escuela para el empoderamiento institucional, organizativo, político y cultural del pueblo Pijao de Ataco creada.
	Empoderamiento y fortalecimiento de los liderazgos de las mujeres del Pueblo Pijao de Ataco	Alcaldía Municipal de Ataco, Secretaría de Inclusión Social Poblacional de Tolima, nueve comunidades del Pueblo Pijao de Ataco, y otros'	Inexistencia de formación enfocada en el fortalecimiento de los liderazgos de las mujeres del Pueblo Pijao de Ataco.	Mujeres lideresas del Pueblo Pijao de Ataco formadas	No. de Capacitaciones realizadas/No. de Mujeres del Pueblo Pijao de Ataco formadas	2 capacitaciones realizadas/año/ 30 mujeres del Pueblo Pijao de Ataco
	Participación plena y activa de las mujeres del Pueblo Pijao de Ataco en la formulación y ejecución de proyectos y políticas públicas.	Alcaldía Municipal de Ataco, Secretaría de Inclusión Social Poblacional de Tolima, nueve comunidades del Pueblo Pijao de Ataco, y otros	Falta de empoderamiento de las mujeres pijao en espacios de participación claves para las garantías de derechos de las comunidades del Pueblo Pijao de Ataco	Mujeres pijao de ataco con incidencia a nivel local y regional	No. de espacios de participación con incidencia activa de mujeres del Pueblo Pijao de Ataco	5 instancias locales y regionales con participación de mujeres del Pueblo Pijao de Ataco
AVANZANDO HACIA LA CONSTRUCCIÓN DE NUESTRO SISTEMA INTEGRAL DE	Avanzar hacia la estructuración del Sistema Integral de Salud Propia Pijao (SISPI)	Ministerio de Salud, Secretaría de Salud del Tolima, EPS con enfoque étnico, Alcaldía Municipal de Ataco, Médicos ancestrales y parteras de las nueve comunidades del Pueblo Pijao de Ataco, y otros	Garantía parcial del derecho a la salud propia del pueblo pijao, mediante EPS indígena.	Consolidación del SISPI del Pueblo Pijao de Ataco	No. de sistemas de Salud propia	Un SISPI estructurado y en funcionamiento.

Powered by CamScanner

SALUD PROPIA PIJAO (SISPI).	Implementación de chagras medicinales comunitarias	Ministerio de Salud, Secretaría de Salud del Tolima, EPS con enfoque étnico, Alcaldía Municipal de Ataco, Médicos ancestrales y parteras de las nueve comunidades del Pueblo Pijao de Ataco, y otros	Pérdida de la práctica de la medicina ancestral en las nueve comunidades del Pueblo Pijao de Ataco	Un SISPI que integra la implementación de Chagras medicinales (paico, poleo, hierbabuena, ajenjo, pimpinela, ampicilina, llantén, guaca, prontoalivio, sábila, sauco, totumo, caléndula, limoncillo, eucalipto).	No. de Chagras o Huertas medicinales implementadas en las nueve comunidades del Pueblo Pijao de Ataco	9 chagras medicinales implementadas (Una en cada comunidad del Pueblo Pijao de Ataco)
	Realizar capacitaciones e intercambio de experiencias a médicos ancestrales y parteras de las nueve comunidades del Pueblo Pijao de Ataco	Ministerio de Salud, Secretaría de Salud del Tolima, EPS con enfoque étnico, Alcaldía Municipal de Ataco, Médicos ancestrales y parteras de las nueve comunidades del Pueblo Pijao de Ataco, y otros	Pérdida de la práctica de la medicina ancestral en las nueve comunidades del Pueblo Pijao de Ataco	Recuperación de saberes asociados a la medicina ancestral y la partería	No. de médicos ancestrales y parteras capacitados.	100% de los médicos ancestrales y parteras de las nueve comunidades del Pueblo Pijao de Ataco capacitados.
	Implementar un sistema de producción tecnificada de medicamentos tradicionales ara las nueve comunidades del Pueblo Pijao de Ataco	Ministerio de Salud, Secretaría de Salud del Tolima, EPS con enfoque étnico, Alcaldía Municipal de Ataco, Médicos ancestrales y parteras de las nueve comunidades del Pueblo Pijao de Ataco, y otros	Producción incipiente y primaria de plantas medicinales	Producción tecnificada de medicamentos tradicionales como estrategia para la generación de ingresos.	No. de Procesos de tecnificación para la producción de medicamentos ancestrales	Producción tecnificada de medicamentos a base de plantas y yerbas medicinales
	Dotar a las comunidades con un medio de transportes para emergencias médicas y de otro tipo	Ministerio de Salud, Secretaría de Salud del Tolima, EPS con enfoque étnico, Alcaldía Municipal de Ataco.	Ausencia de medios de transporte para el transporte de enfermos de la zona rural hacia el casco urbano y centros poblados	Medios de transporte adquiridos	No. de UAZ gestionados y entregados	Tres vehículos tipo UAZ entregados para emergencias médicas y de otro tipo de las nueve comunidades del Pueblo Pijao de Ataco
LA INCLUSIÓN SOCIAL: EL CAMINO HACIA LA EQUIDAD EN LAS NUEVE COMUNIDADES	Gestionar programas de inclusión social para indígenas del Pueblo Pijao de Ataco con capacidades diversas enfocados en el ámbito social y económico	Alcaldía Municipal de Ataco, Secretaría de Inclusión Social y Poblacional, y otros	Ausencia de programas de inclusión social para indígenas del Pueblo Pijao de Ataco con capacidades diversas	Programa para indígenas del Pueblo Pijao de Ataco con capacidades diversas	No. de Indígenas del Pueblo Pijao de Ataco en situación de discapacidad beneficiados	100% de los indígenas del Pueblo Pijao de Ataco en situación de discapacidad beneficiados

Powered by CamScanner

DEL PUEBLO PIJAO DE ATACO.	Proyecto educativo enfocado en el lenguaje de señas para las nueve comunidades del Pueblo Pijao de Ataco	Alcaldía Municipal de Ataco, Secretaría de Inclusión Social y Poblacional, y otros	Ausencia de un proyecto educativo enfocado en el lenguaje de señas	Proyecto de lenguaje de señas	No. de personas capacitadas	100% del Resguardo Beltrán capacitado en lenguaje de señas
	Fortalecer el proyecto de vida y la cultura tradicional en los niños, niñas y adolescentes del Pueblo Pijao de Ataco	Alcaldía Municipal de Ataco, Secretaría de Inclusión Social y Poblacional, ICBF, y otros	Ausencia de estrategias para la prevención de la vinculación de NNA a GAO y GDO, y para la prevención de la drogadicción.	Estrategia de prevención y garantía de DDHH para los NNA	No. de Estrategias de prevención gestionadas e implementadas/No. de NNA beneficiados.	100 NNA beneficiados/año
	Inclusión laboral y económica de los adultos mayores a través del tejido y las artesanías	Alcaldía Municipal de Ataco, Secretaría de Inclusión Social y Poblacional, y otros	Ausencia de un programa laboral y económico para los adultos mayores del Pueblo Pijao de Ataco a través del tejido y las artesanías	Programa de inclusión social enfocado en el adulto mayor del Pueblo Pijao de Ataco	No. de adultos mayores beneficiados de las nueve comunidades del Pueblo Pijao de Ataco	100% de los adultos mayores del Pueblo Pijao beneficiados
	Formación en conceptos de género y diversidad sexual en las comunidades Pijao de Ataco Kalapicá Ambulú Territorio Sagrado y Resguardo Pueblo Viejo Santa Rita La Mina.	Ministerio de la Igualdad, Secretaría de Inclusión Social, Alcaldía Municipal de Ataco, y otros	Ausencia de formación en conceptos de género y diversidad sexual en las comunidades Pijao de Ataco Kalapicá Ambulú, Territorio Sagrado y Resguardo Pueblo Viejo Santa Rita La Mina.	Formación en conceptos de género y diversidad sexual en las comunidades Pijao de Ataco Kalapicá Ambulú Territorio Sagrado y Resguardo Pueblo Viejo Santa Rita La Mina	No. de personas de la comunidad indígena Kalapicá Ambulú Territorio Sagrado y el Resguardo Pueblo Viejo Santa Rita La Mina	100% de las personas de la comunidad indígena Kalapicá Ambulú Territorio Sagrado y Resguardo Pueblo Viejo Santa Rita La Mina formados
LA CULTURA COMO MÉDULA DEL ALMA DEL PUEBLO PIJAO DE ATACO	Impulsar acciones para el reconocimiento de los lugares sagrados por parte las nueve comunidades del Pueblo Pijao de Ataco	Ministerio de Cultura, Ministerio del Interior, Ministerio de Ambiente, Secretaría de Cultura, Centro de Memoria Histórica, y otros	50% de los lugares sagrados del Pueblo Pijao de Ataco sin apropiación por parte de los comuneros	100% de lugares sagrados con apropiación por parte de las comunidades del Pueblo Pijao de Ataco	Reconocimiento de los lugares sagrados del Pueblo Pijao de Ataco	100% de los lugares sagrados Las nueve comunidades del Pueblo Pijao de Ataco apropiadas de los lugares sagrados
		Ministerio de Cultura, Ministerio del Interior, Secretaría de Cultura, Centro de Memoria, Alcaldía, UARIV, nueve comunidades del Pueblo Pijao de Ataco, y otros	Pocos encuentros para la realización de rituales propios o tradicionales en las nueve comunidades del Pueblo Pijao de Ataco	9 encuentros en lugares sagrados de cada una de las comunidades del Pueblo Pijao de Ataco	Encuentros comunitarios en lugares sagrados	Nueve encuentros comunitarios realizados anualmente para la realización de mingas de pensamiento y rituales propios. (rotativo en las diferentes comunidades)

Powered by CamScanner

	Realizar ferias culturales, artesanales y gastronómicas entre las nueve comunidades del Pueblo Pijao de Ataco	Ministerio de Cultura, Secretaría de Cultura, Alcaldía Municipal de Ataco, Artesanos y Artesanas del pueblo Pijao de Ataco, y otros	Pocas actividades y estrategias orientadas a fortalecer la cultura e identidad ancestral Pijao	Actividades que fortalezcan la unidad y la cultura del Pueblo Pijao de Ataco	No. de ferias culturales, artesanales y gastronómicas	Dos (2) ferias artesanales, culturales y gastronómicas al año con participación de las nueve comunidades del Pueblo Pijao de Ataco
	Realizar encuentros de NNA de las nueve comunidades para fortalecer la identidad Pijao.	Ministerio de Cultura, Secretaría de Cultura, Alcaldía Municipal de Ataco, Artesanos y Artesanas del pueblo Pijao de Ataco, y otros	Bajos encuentros para NNAJ para fortalecer la identidad Pijao	Encuentros de fortalecimiento de la identidad Pijao para los NNA del Pueblo Pijao de Ataco	No. de encuentros de NNA	Dos encuentros anuales de varios días enfocados en el fortalecimiento de la identidad Pijao de los NNAJ de las nueve comunidades del Pueblo Pijao de Ataco.
	Proceso de formación para la elaboración de artesanías Pijao (Sopladeras, escobas, canastos, el balay, ollas de barro, jabón de la tierra, manillas, collares), en las nueve comunidades del Pueblo Pijao de Ataco	Ministerio de Cultura, Secretaría de Cultura, Alcaldía Municipal de Ataco, Artesanos y Artesanas del Pueblo Pijao de Ataco, y otros	Necesidad de aumentar las prácticas y los conocimientos en la elaboración de artesanías. (bisutería, totumas, mochilas, manillas).	Estrategia de formación para la elaboración de artesanías Pijao a	No. de personas /comunidades del Pueblo Pijao de Ataco formadas	Nueve comunidades del Pueblo Pijao de Ataco fortalecidas en la elaboración de artesanías
	Realizar el censo de las artesanas y artesanos de las nueve comunidades del Pueblo Pijao de Ataco	Ministerio de Cultura, Secretaría de Cultura, Alcaldía Municipal de Ataco, Artesanos y Artesanas del Pueblo Pijao de Ataco, y otros	Inexistencia de un censo de artesanos y artesanas del Pueblo Pijao de Ataco	Censo de artesanas y artesanos del Pueblo Pijao de Ataco	Documento Censo	Censo realizado
	Escuela para el empoderamiento institucional, organizativo, político y cultural del pueblo Pijao de Ataco. (Componentes jurídico, enfoque de género, sociocultural y organizativo)	Ministerio de Cultura, Secretaría de Cultura, Alcaldía Municipal de Ataco, Artesanos y Artesanas del Pueblo Pijao de Ataco, y otros	Necesidad de fortalecer la práctica de las danzas y la música tradicional Pijao.	Escuela Cultural Pijao para el fortalecimiento de las actividades artísticas tradicionales Pijao.	No. de Escuelas creadas e implementadas	Escuela para el empoderamiento institucional, organizativo, político y cultural del Pueblo Pijao de Ataco creada e implementada
	Intercambios de experiencias y capacitaciones con comunidades Pijao que están más avanzadas en la recuperación de la lengua Pijao.	Ministerio de Cultura, Secretaría de Cultura, Alcaldía Municipal de Ataco, Artesanos y Artesanas del Pueblo Pijao de Ataco, y otros	Necesidad de recuperación de la lengua y simbología Pijao.	Avance en la recuperación de la lengua Pijao.	No. de Intercambios de Experiencias/ No. de Capacitaciones del Pueblo Pijao de Ataco	2 intercambios de saberes/año/ 9 comunidades. Del Pueblo Pijao de Ataco

Powered by CamScanner

	Formación a formadores para la pervivencia de la danza y la música tradicional del Pueblo Pijao de Ataco.	Ministerio de Cultura, Secretaría de Cultura, Alcaldía Municipal de Ataco, Artesanos y Artesanas del Pueblo Pijao de Ataco, y otros	Ausencia de profesores de danza y música para liderar la Escuela Cultural Pijao.	Profesores de danza y música formados para formar en cada una de las comunidades del Pueblo Pijao de Ataco	No. de Profesores de danza y música del Pueblo Pijao de Ataco formados	9 profesores del Pueblo Pijao de Ataco formados en danza y música.
	Fabricación, y dotación de instrumentos musicales tradicionales Pijao.	Ministerio de Cultura, Secretaría de Cultura, Alcaldía Municipal de Ataco, Artesanos y Artesanas del Pueblo Pijao de Ataco, y otros	Falta de instrumentos musicales para la Escuela Cultural Pijao.	Comunidades del Pueblo Pijao de Ataco con dotación de instrumentos musicales	No. de Instrumentos musicales fabricados/adquiridos	Nueve comunidades del Pueblo Pijao de Ataco dotadas con instrumentos musicales.
	Conformar semilleros juveniles para el relevo generacional al interior de las nueve comunidades del Pueblo Pijao de Ataco	Ministerio de Cultura, Secretaría de Cultura, Alcaldía Municipal de Ataco, Nueve comunidades del Pueblo Pijao de Ataco, y otros	Ausencia se semilleros juveniles enfocados en el relevo generacional de las nueve comunidades del Pueblo Pijao de Ataco	Grupo juvenil de las nueve comunidades del Pueblo Pijao de Ataco conformado	No. de NNA en el grupo juvenil del Pueblo Pijao de Ataco	100 NNA beneficiados del Pueblo Pijao de Ataco
	Capacitar a los jóvenes de las nueve comunidades sobre el conocimiento y la tradición oral ancestral del Pueblo Pijao	Ministerio de Cultura, Secretaría de Cultura, Alcaldía Municipal de Ataco, Nueve comunidades del Pueblo Pijao de Ataco, y otros	Desconocimiento por parte de los jóvenes acerca de la cosmovisión y cosmogonía del pueblo Pijao	Jóvenes recuperando sus tradiciones culturales	No. de jóvenes capacitados / No. de comunidades del Pueblo Pijao de Ataco	100 jóvenes del Pueblo Pijao de Ataco capacitados en conocimiento y tradición oral ancestral
	Avanzar en el establecimiento de patentes para proteger el conocimiento ancestral y tradicional del Pueblo Pijao de Ataco	Ministerio de Cultura, Secretaría de Cultura, Alcaldía Municipal de Ataco, Nueve comunidades del Pueblo Pijao de Ataco, y otros	Ausencia de patentes para proteger el conocimiento ancestral y tradicional del Pueblo Pijao de Ataco	Avance en el establecimiento de patentes para proteger el conocimiento ancestral y tradicional del Pueblo Pijao de Ataco	No. de patentes gestionadas	Conocimiento ancestral y tradicional del Pueblo Pijao de Ataco mediante patentes
EMISORA COMUNITARIA COMO ESTRATEGIA PARA SALVAGUARDAR LA CULTURA ANCESTRAL PIJAO DE ATACO.	Implementar de una Radio Comunitaria para el Pueblo Pijao de Ataco (parlantes para la transmisión, antenas, radiotransmisor, equipos de emisión, computador, micrófonos, consolas, el equipo para hacer exteriores, la insonorización de la cabina, las mesas y el cableado).	Ministerio de Cultura, Secretaría de Cultura, Agencia de Renovación del Territorio, Gobernación del Tolima, y otros	Ausencia de un medio de comunicación que posibilite el fortalecimiento cultural del pueblo Pijao de Ataco.	Pueblo Pijao de Ataco con medio de comunicación comunitario	Radio comunitaria instalada	Una radio comunitaria fortaleciendo la recuperación y transmisión de saberes del Pueblo Pijao de Ataco

Powered by CamScanner

	Sostenimiento de la Radio Comunitaria del Pueblo Pijao de Ataco personal, mínimo tres personas, una en la parte técnica y otra en locución y periodismo, a veces se usa que haya un coordinador o coordinadora con sueldo, servicios de luz, agua, internet y si el sitio es arrendado o propio mensual serian cerca de un millón de pesos	Ministerio de Cultura, Secretaría de Cultura, Agencia de Renovación del Territorio, Gobernación del Tolima, y otros	Ausencia de un medio de comunicación que posibilite el fortalecimiento cultural del pueblo Pijao de Ataco.	Pueblo Pijao de Ataco con medio de comunicación comunitario y sostenible	Radio comunitaria autosostenible	Una radio comunitaria sostenible que fortalezca la recuperación y transmisión de saberes del Pueblo Pijao de Ataco
ETNOEDUCACIÓN COMO MECANISMO PARA SALVAGUARDAR LA CULTURA ANCESTRAL PIJAO.	Realizar incidencia con las organizaciones indígenas de segundo nivel en el Tolima para la consolidación del SEIP y SISPI	Ministerio de Educación, Secretaría de Educación, Gobernación del Tolima, Agencia de Renovación del Territorio, organizaciones de segundo nivel, y otros	Necesidad de fortalecer la incidencia con las organizaciones indígenas de segundo nivel en el Tolima, para la consolidación del SEIP y SISPI	Articulación de las organizaciones indígenas de segundo nivel del Tolima con las nueve comunidades del Pueblo Pijao de Ataco para la conformación del SEIP y el SISPI	No. de ide organizaciones indígenas de segundo nivel en el Tolima con incidencia y participación en la conformación del SEIP y SISPI	Organizaciones indígenas de segundo nivel en el Tolima articuladas a las nueve comunidades del Pueblo Pijao de Ataco en la consolidación del SEIP y SISPI
	Avanzar en la construcción/adopción, actualización del Sistema Educativo Indígena Propio Pijao (SEIP) para las nueve comunidades del Pueblo Pijao de Ataco	Ministerio de Educación, Secretaría de Educación, Gobernación del Tolima, Agencia de Renovación del Territorio, CRIT, y otros	Necesidad de fortalecer el enfoque diferencial en los procesos educativos de los niños y niñas Pijao de Ataco	SEIP	SEIP construido y adoptado	Sistema Educativo Propio Pijao (SEIP) construido y apropiado
	Estrategia para reducir la deserción escolar la de los NNA del Pueblo Pijao de Ataco	Ministerio de Educación, Secretaría de Educación, Gobernación del Tolima, y otros	Reducir la deserción escolar de los NNA del Pueblo Pijao de Ataco	Estrategia para reducir la deserción escolar de los NNA del Pueblo Pijao de Ataco	No. de NNA que reintegrados al Sistema Educativo propio pijao.	100% de los NNA del Pueblo Pijao de Ataco vinculados al Sistema Educativo

Powered by CamScanner

	Realizar una caracterización e identificación de los niños indígenas de Ataco en el Sistema Integrado de Matrícula (SIMAT)	Ministerio de Educación, Secretaría de Educación, Gobernación del Tolima, Agencia de Renovación del Territorio, y otros	Sistema Integrado de Matrícula (SIMAT) desactualizado	Sistema Integrado de Matrícula (SIMAT)	No. de estudiantes incluidos anualmente	Sistema Integrado de Matrícula (SIMAT) del Pueblo Pijao de Ataco actualizado
	Gestión y adquisición de equipos tecnológicos para las sedes educativas del territorio	Ministerio de Educación, Secretaría de Educación, Gobernación del Tolima, Agencia de Renovación del Territorio, y otros	Falta de equipos tecnológicos para la realización de las actividades en las instituciones educativas	Sedes educativas del territorio indígena dotadas con equipos	No. de sedes/No. de equipos entregados	50 equipos tecnológicos entregados a las nueve comunidades del Pueblo Pijao de Ataco
	Gestión y adquisición de unidades sanitarias y mejoramiento de la infraestructura de la Institución Educativa Técnica Martín Pomala-Sede Beltrán con la JAC	Ministerio de Educación, Secretaría de Educación, Gobernación del Tolima, Agencia de Renovación del Territorio, y otros	Falta de unidades sanitarias e infraestructura deteriorada de la IET Martín Pomala- Sede Beltrán	IET Martín Pomala-Sede Beltrán dotada con unidades sanitarias	No. de unidades sanitarias dotadas e infraestructura mejorada	4 unidades sanitarias entregadas es infraestructura mejorada de la IET Martín Pomala.
	Formar de etno-educadores para las nueve comunidades del Pueblo Pijao de Ataco	Ministerio de Educación, Secretaría de Educación, Gobernación del Tolima, Agencia de Renovación del Territorio, y otros	Ausencia de etnoeducadores en las Escuelas de las nueve comunidades del Pueblo Pijao de Ataco	Escuelas del territorio con etnoeducadores del Pueblo Pijao de Ataco formados	No. de etno-educadores del Pueblo Pijao de Ataco capacitados	30 etno-educadores formados para las nueve comunidades del Pueblo Pijao de Ataco
EDUCACIÓN SUPERIOR GRATUITA, COMO PILAR PARA EL DESARROLLO HUMANO DE NUESTRAS COMUNIDADES.	Estrategia comunicativa para mejorar el acceso a la información sobre la oferta educativa a nivel nacional	Ministerio de Educación, Secretaría de Educación, Gobernación del Tolima, Agencia de Renovación del Territorio, y otros	Falta de información acerca del acceso para la educación superior para indígenas del Pueblo Pijao de Ataco	Estrategia comunicativa para la divulgación de información sobre la educación superior para indígenas del Pueblo Pijao de Ataco	No. de estrategias comunicativas implementadas	Implementar una estrategia comunicativa para divulgar la información de las becas de educación para indígenas del Pueblo Pijao de Ataco
	Orientación vocacional e incentivo a los jóvenes para que estudien carreras que permitan fortalecer las comunidades indígenas del Pueblo Pijao de Ataco	Ministerio de Educación, Ministerio del Interior, Secretaría de Educación, Gobernación del Tolima, nueve comunidades del Pueblo Pijao de Ataco	Falta de conocimiento acerca de la oferta educativa	Promover la participación de los jóvenes del Pueblo Pijao de Ataco en ferias de oferta educativa	No. de ferias enfocadas en información de la oferta educativa	Una feria anual para los jóvenes del Pueblo Pijao de Ataco de los grados décimo y once

Powered by CamScanner

		Ministerio de Educación, Ministerio del Interior, Secretaría de Educación, Gobernación del Tolima, nueve comunidades del Pueblo Pijao de Ataco	Ausencia de oportunidades para el desarrollo profesional y económico de los jóvenes de las nueve comunidades del Pueblo Pijao de Ataco	Generar un fondo para el emprendimiento juvenil al interior de las nueve comunidades del Pueblo Pijao de Ataco	Fondo de emprendimiento juvenil	Un fondo para el emprendimiento juvenil al interior de las nueve comunidades del Pueblo Pijao de Ataco
	Implementación de un Fondo de Educación Superior indígena en las nueve comunidades del Pueblo Pijao de Ataco	Ministerio de Educación, Agencia de Renovación del Territorio, y otros	Inexistencia de un Fondo de Educación superior para los indígenas Pijao de Ataco.	Estrategia para el financiamiento de la educación de los jóvenes indígenas que no acceden a becas	No. de Fondo de Educación Superior creados/No. de Jóvenes beneficiados	Un Fondo de Educación Superior creado para los indígenas Pijao que no acceden a las becas del gobierno

10.3.4 Presupuesto Componente Sociocultural

Tabla 27. Presupuesto Programas y Proyectos Componente Socio-Cultural

NOTA: Los valores de inversión que aparecen son preliminares y aproximados, igualmente para los casos que no aparecen valores, se debe a que los proyectos deben ser formulados con la comunidad y de esta forma determinar los costos reales de la ejecución de las acciones propuestas.

PROGRAMA	PROYECTO	TIEMPO DE EJECUCIÓN			PRESUPUESTO POR COMUNIDAD	PRESUPUESTO GLOBAL/ANUAL
		CORTO PLAZO 3 AÑOS	MEDIANO PLAZO 6 AÑOS	LARGO PLAZO 10 AÑOS		
CONSTRUYENDO TEJIDO SOCIAL COMUNITARIO PARA EL PUEBLO PIJAO DE ATACO	Realizar Mingas comunitarias y convites entre las nueve comunidades del Pueblo Pijao de Ataco	X			$ 3.000.000	$ 27.000.000
	Realizar olimpiadas deportivas enfocadas a los juegos tradicionales (trompo, la cuarta, el ocho, la pirinola, el tejo, la rana, el dardo, y otras competencias deportivas)	X				$ 100.000.000

Powered by CamScanner

	Recuperación de los rituales tradicionales (trueque, nacimiento, matrimonio, muerte, prácticas agrícolas, minga, fogata, canelazo, chocolatazo)	X			$ 3.000.000	$ 27.000.000
	Instituir la celebración y la conmemoración de fechas importantes para los pueblos indígenas. (Día de los pueblos indígenas, la mujer indígena y de los niños del pueblo Pijao de Ataco).	X			$ 5.000.000	$ 45.000.000
	PRESUPUESTO TOTAL PROGRAMA					**$ 199.000.000**
MUJERES PIJAO CON INCIDENCIA SOCIOPOLÍTICA EN EL TERRITORIO	Conformar una Red para el empoderamiento político y organizativo de las Mujeres Pijao de Ataco. (lideresas, artesanas, campesinas y productoras)	X				$ 15.000.000
	Crear la Escuela para el empoderamiento institucional, organizativo, político y cultural del pueblo Pijao de Ataco. (Componentes jurídico, enfoque de género, sociocultural y organizativo).		X			$ 90.000.000
	Empoderamiento y fortalecimiento de los liderazgos de las mujeres del Pueblo Pijao de Ataco		X		$ 10.000.000	$ 90.000.000
	Participación plena y activa de las mujeres del Pueblo Pijao de Ataco en la formulación y ejecución de proyectos y políticas públicas	X			$ 5.000.000	$ 45.000.000
	PRESUPUESTO TOTAL PROGRAMA					**$ 240.000.000**
AVANZANDO HACIA LA CONSTRUCCIÓN DE NUESTRO SISTEMA INTEGRAL DE SALUD PROPIA PIJAO (SISPI).	Avanzar hacia la implementación del Sistema Integral de Salud Propia Pijao (SISPI)	X				$ 250.000.000
	Implementación de chagras medicinales comunitarias	X			$ 4.000.000	$ 36.000.000
	Realizar capacitaciones e intercambio de experiencias a médicos ancestrales y parteras de las nueve comunidades del Pueblo Pijao de Ataco	X			$ 10.000.000	$ 20.000.000

Powered by CamScanner

	Implementar un sistema de producción tecnificada de medicamentos tradicionales para las nueve comunidades del Pueblo Pijao de Ataco		X			$ 50.000.000
	Dotar a las comunidades con un medio de transporte para emergencias médicas y de otro tipo. (3 UAZ para tres rutas, uno de ellos medicalizado)		X		$ 60.000.000	$ 180.000.000
	PRESUPUESTO TOTAL PROGRAMA					**$ 286.000.000**
LA INCLUSIÓN SOCIAL: EL CAMINO HACIA LA EQUIDAD EN LAS NUEVE COMUNIDADES DEL PUEBLO PIJAO DE ATACO.	Gestionar programas de inclusión social para indígenas con capacidades diversas enfocados en el ámbito social y económico (Discapacidad)	X			$ 5.000.000	$ 40.000.000
	Implementar un proyecto educativo enfocado en el lenguaje de señas para las nueve comunidades del Pueblo Pijao de Ataco	X			$ 2.000.000	$ 18.000.000
	Fortalecer el proyecto de vida y la cultura tradicional en los niños, niñas y adolescentes del Pueblo Pijao de Ataco.	X			$ 5.000.000	$ 45.000.000
	Incluir laboral y económicamente a los adultos mayores a través de la transferencia del conocimiento, el tejido y la artesanía.	X			$ 3.000.000	$ 15.000.000
	Formación en conceptos de género y diversidad sexual en las comunidades Pijao de Ataco Kalapicá Ambulú Territorio Sagrado, Resguardo Pueblo Viejo Santa Rita La Mina, Resguardo de Beltrán.	X			$ 3.000.000	$ 6.000.000
	PRESUPUESTO TOTAL PROGRAMA					**$ 124.000.000**
LA CULTURA COMO MÉDULA DEL ALMA DEL PUEBLO PIJAO DE ATACO	Impulsar acciones para el reconocimiento de los lugares sagrados por parte de las nueve comunidades del Pueblo Pijao de Ataco	X			$ 3.000.000	$ 27.000.000

Powered by CamScanner

	Realizar ferias culturales, artesanales y gastronómicas entre las nueve comunidades del Pueblo Pijao de Ataco (3 ferias dos veces al año).	**X**			$ 10.000.000	$ 60.000.000
	Realizar encuentros de NNA de las nueve comunidades para fortalecer la identidad Pijao	**X**			$ 10.000.000	$ 20.000.000
	Proceso de formación para la elaboración de artesanías Pijao (Sopladeras, escobas, hamacas, canastos, el balay, ollas de barro, jabón de la tierra, manillas, collares), en las nueve comunidades del Pueblo Pijao de Ataco	**X**			$ 5.000.000	$ 45.000.000
	Realizar el censo de las artesanas y artesanos de las nueve comunidades del Pueblo Pijao de Ataco	**X**				$ 10.000.000
	Escuela para el empoderamiento institucional, organizativo, político y **cultural** del pueblo Pijao de Ataco. (Componentes jurídico, enfoque de género, sociocultural y organizativo)		**X**			$ 150.000.000
	Intercambios de experiencias y capacitaciones con comunidades Pijao que tengan mayor conocimiento de la lengua Pijao (Dos encuentros en el año).		**X**		$ 10.000.000	$ 20.000.000
	Formación a formadores para la pervivencia de la danza y la música tradicional Pijao de Ataco (Un proceso formativo).		**X**			$ 15.000.000
	Fabricación y dotación de instrumentos musicales tradicionales Pijao		**X**			$ 15.000.000
	Conformar semilleros juveniles para el relevo generacional al interior de las nueve comunidades.	**X**			$ 5.000.000	$ 45.000.000
	Capacitar a los jóvenes de las nueve comunidades sobre el conocimiento y la tradición oral ancestral del Pueblo Pijao	**X**			$ 2.000.000	$ 18.000.000

Powered by CamScanner

	Avanzar en el registro de patentes para la protección del conocimiento ancestral y tradicional del Pueblo Pijao de Ataco		**X**			$ 50.000.000
	PRESUPUESTO TOTAL PROGRAMA					**$ 475.000.000**
EMISORA COMUNITARIA COMO ESTRATEGIA PARA SALVAGUARDAR LA CULTURA ANCESTRAL PIJAO DE ATACO.	Implementar una Radio Comunitaria para el pueblo Pijao de Ataco (antenas, radiotransmisor, equipos de emisión, computador, micrófonos, consolas, el equipo para hacer exteriores, la insonorización de la cabina, las mesas y el cableado).		X			$ 100.000.000
	Sostenimiento de la Radio Comunitaria del Pueblo Pijao de Ataco personal, mínimo tres personas, una en la parte técnica y otra en locución y periodismo, a veces se usa que haya un coordinador o coordinadora con sueldo, servicios de luz, agua, internet y si el sitio es arrendado o propio mensual serian cerca de un millón de pesos (un año)		X			$40.000.000
	PRESUPUESTO TOTAL PROGRAMA					**$ 140.000.000**
ETNOEDUCACIÓN COMO MECANISMO PARA SALVAGUARDAR LA CULTURA ANCESTRAL PIJAO.	Avanzar en la construcción/adopción, actualización del Sistema Educativo Indígena Propio Pijao (SEIP) para las nueve comunidades del Pueblo Pijao de Ataco (Planes de estudio indígenas).	X				$ 30.000.000
	Realizar incidencia con las organizaciones indígenas de segundo nivel en el Tolima para la consolidación del SEIP y SISPI (PRIMERA INICIATIVA DE ESTE PROGRAMA)					$ 5.000.000
	Estrategia para reducir la deserción escolar la de los NNA del Pueblo Pijao de Ataco	X			$ 5.000.000	$ 45.000.000
	Realizar una caracterización e identificación de los niños indígenas de Ataco en el Sistema Integrado de Matrícula (SIMAT)	X				$ 10.000.000
	Fortalecimiento del PAE (Plan de Alimentación Escolar	X				$ 50.000.000

Powered by CamScanner

	Fortalecimiento del transporte escolar	X				$ 50.000.000
	Gestión y adquisición de equipos tecnológicos para las sedes educativas del territorio pijao de Ataco		X		$ 10.000.000	$ 90.000.000
	Gestión y adquisición de unidades sanitarias para la Institución Educativa Técnica Martín Pomala- Sede Beltrán	X				$ -
	Fortalecer las competencias de los etno-educadores para las nueve comunidades del Pueblo Pijao de Ataco		X			$ 30.000.000
	PRESUPUESTO TOTAL PROGRAMA					**$ 310.000.000**
EDUCACIÓN SUPERIOR GRATUITA, COMO PILAR PARA EL DESARROLLO HUMANO DE NUESTRAS COMUNIDADES.	Estrategia comunicativa para mejorar el acceso a la información sobre la oferta educativa a nivel nacional, regional y local.		**X**			$ 15.000.000
	Orientación vocacional e incentivo a los jóvenes para que estudien carreras que permitan fortalecer las comunidades indígenas del Pueblo Pijao de Ataco (Fondo de emprendimiento juvenil en cada comunidad).		**X**		$ 10.000.000	$ 90.000.000
	Implementación de un Fondo de Educación Superior indígena en las nueve comunidades del Pueblo Pijao de Ataco			**X**	$ 2.000.000	$ 18.000.000
	PRESUPUESTO TOTAL PROGRAMA					**$ 123.000.000**
PRESUPUESTO TOTAL DEL COMPONENTE						**$ 1.897.000.000**
Aporte de cofinanciación para las actividades de este componente en el Resguardo Beltrán (Sujeto al valor de las transferencias recibidas en el año)		**X**				**15%**

Powered by CamScanner

Aporte de cofinanciación para las actividades de este componente en el Resguardo Pueblo Viejo Santa Rita La Mina (Sujeto al valor de las transferencias recibidas en el año)	**X**				**25%**

10.4 Componente Económico

"Desde los primeros tiempos los antiguos caminaron por nuestro territorio ancestral, los dioses marcaron la senda de nuestros pasos y la madre tierra nos brindaba la fortuna de una tierra nutrida para la caza, la pesca y la horticultura. Aquí no había límites, había lugar para todos, los bohíos eran nuestro lugar de encuentro y en la hoguera de las noches a la luz de las estrellas las historias cobraban el valor de nuestro ser Pijao. Por muchas lunas esta fue nuestra vida, hasta la llegada de los invasores, a quienes resistimos con dignidad guerrera, sin embargo, sus dispositivos de poder fueron avasallantes y lograron permear nuestra cultura, la forma de concebir la política, interceptaron nuestra economía tradicional, nuestra familia y territorio. Con ello, llegó el silencio, la confusión y la pérdida".

En lo económico, hubo una ruptura en las prácticas tradicionales, que según Triana (1996) se asociaban a la caza, pesca y prácticas de horticultura, "la utilización de diversos nichos ecológicos les garantizó el suministro de un cereal como el maíz, gran variedad de tubérculos, raíces y frutos de tierra frías, templadas y calientes, durante todo el año (…). (p. 66), para pasar a una economía alrededor de la minería, lo que causó dependencia y por supuesto, disminución en la población.
Actualmente en cuanto a las formas de producción se puede afirmar que las comunidades que se ubicaron en las partes altas de la cordillera central aprovechan la altura y el clima para cultivar café, producto que no está presente en los usos agrícolas de las comunidades de la parte baja. Así mismo encontramos maíz, plátano en su variedad "cachaco" como es denominado en toda la región, yuca y fríjol, productos que en cambio sí caracterizan toda la producción agrícola de la comunidad Pijao en los dos sectores. En algunas comunidades existen huertas comunitarias en donde se siembran hortalizas y plantas medicinales (Cabrera, Lara, Caro, Guzmán y Pérez, 2010).

En la zona del plan, debido a la mayor temperatura, hay una importancia preponderante del río Saldaña específicamente. Allí los usos del suelo tienen una vocación fundamentalmente agrícola, aunque también hay ganado y porcicultura que son actividades alternativas, así como la pesca (Cabrera et al., 2010). Este tipo de ecosistema constituye para este pueblo la base fundamental para proveer su alimento, de él se aprovecha lo que se conoce como leguminosas forrajeras y frutales (IAVH, 1995), en igual sentido, las prácticas

Powered by CamScanner

tradicionales para cazar, pescar y criar provienen de la relación con este territorio. El hecho de reconocer sus ciclos naturales y las plantas medicinales permite desarrollar, aunque de manera incipiente su medicina tradicional.

La minería de oro en el sur del departamento del Tolima es una de las actividades extractivas más intensas actualmente y con más proyección a futuro dada la cantidad de licencias otorgadas en los últimos años para extracción a proyectos que tienen como vida útil un promedio de 24 años (ANM, 2014). Actualmente las comunidades en donde ha sido tradición la práctica de la minería artesanal están siendo rodeadas o incluso afectadas directamente por la presencia de proyectos a gran escala por parte de terceros. Lo anterior se ha dado debido, por una parte, a la carencia de políticas de acompañamiento, educación e inversión con respecto al ejercicio de la minería artesanal, por lo que mientras la minería a gran escala avanza a pasos agigantados, las prácticas ancestrales quedan relegadas y condenadas a la desaparición.
Y por otra, a la falta de oportunidades y necesidades a las que se ven sometidas muchas de las comunidades actualmente. El trabajo de los miembros del pueblo indígena en proyectos mineros a gran escala, generalmente de personas ajenas a nuestra cultura, constituye una amenaza constante a nuestra integridad física y cultural. Dentro de las prácticas colectivas productivas, desempeñadas por los integrantes del Pueblo Pijao de Ataco, están el cultivo de pan coger que incluye: plátano, yuca, cacao, árboles frutales (guayaba, limón), árboles maderables y distintas hortalizas. Así mismo, prácticas pecuarias como el cultivo de cerdos, chivos y aves de corral, entre otras.
El Pueblo Pijao de Ataco realiza un uso agrícola y colectivo del territorio; tiene una vocación proteccionista y cuidadora de este, en términos de restringir su uso a lógicas de explotación extractivista y a gran escala. Y está orientado a asegurar la soberanía alimentaria de nuestras familias y comunidades. (UARIV,2019 Caracterización Del Daño Pueblo Pijao De Ataco).

Powered by CamScanner

La Declaración de Naciones Unidas sobre los derechos sociales de los Pueblos indígenas.

Afirma que: *"Los pueblos indígenas tenemos derecho a mantener y desarrollar nuestros sistemas o instituciones políticas, económicas y sociales, para el disfrute de nuestros medios de subsistencia y desarrollo, y a dedicarnos libremente a las actividades económicas tradicionales y de otro tipo que elijamos"* (Art. 20° numeral 1).

Esto significa que, en los territorios indígenas, somos los pueblos y comunidades indígenas quienes definimos las prioridades, necesidades, dificultades y alternativas, y diseñamos las políticas internas para conseguir nuestro buen vivir; Somos los hombres y mujeres de los pueblos indígenas quienes debemos decidir qué y cómo queremos nuestro futuro, y tenemos derecho a participar en el diseño de todos los proyectos necesarios para nuestra pervivencia.

Sobre los Derechos Económicos, Sociales y Culturales en la Declaración.

- Todos los derechos establecidos en el derecho laboral internacional y nacional aplicable (Art. 17°).
- La protección de los NNA indígenas, por parte de los Estados, contra la explotación económica, y contra todo trabajo que pueda resultar peligroso para su salud, desarrollo físico o psíquico, o interferir en su educación. (Art. 17°).
- A no ser sometidos a condiciones discriminatorias de trabajo y, entre otras cosas, de empleo o salario. (Art. 17°).
- A determinar y elaborar prioridades y estrategias para el ejercicio de nuestro derecho al desarrollo. (Art. 23°).
- A participar activamente en la elaboración y determinación de los programas de salud, vivienda y demás programas económicos y sociales que nos conciernan y, en lo posible, a administrar esos programas mediante nuestras propias instituciones." (Art. 23°).

El Convenio 169 de la OIT

Establece una amplia gama de Derechos que incluyen el empleo y la formación profesional, la educación, la seguridad social y la salud, el derecho consuetudinario, las instituciones tradicionales, las lenguas, las creencias religiosas y la cooperación a través de las fronteras.[1]

En este sentido, estipula medidas especiales para asegurar la igualdad efectiva entre los pueblos indígenas y todos los otros sectores de una determinada sociedad.

La Constitución Política de Colombia

Reconoce y protege la diversidad étnica y cultural de la Nación colombiana (CP. Art. 7). Este principio tiene contenido y fuerza normativa en materia de igualdad y trato favorable (CP. Artículo 13), del apoyo a actividades agrícolas, pecuarias, forestales o pesqueras (CP. Art. 65), y de la intervención del Estado en la distribución equitativa de oportunidades y recursos económicos (CP. Art. 334)

Powered by CamScanner

10.4.1 Apuestas del Pueblo Pijao para el Componente Económico

El desarrollo para el Pueblo Pijao, es el resultado de un proceso integral que nos permite fortalecer nuestra identidad, autonomía y territorio; mediante la conservación de los recursos naturales, y el diseño de estrategias sociales, económicas, políticas y culturales encaminadas a lograr el mejoramiento de nuestra calidad de vida a nivel individual y colectivo.
En tal sentido, el componente económico del Plan de Vida del Pueblo Pijao de Ataco incluye las iniciativas productivas, de empleabilidad, generación de ingresos, y formación técnica y tecnológica necesarias para potencializar nuestras apuestas en el territorio. Dichas apuestas, están enmarcadas en tres líneas desde las cuales se dinamizarán los aspectos esenciales para el buen vivir de nuestras comunidades. En primer lugar, queremos avanzar hacia nuestra autonomía económica a partir de la diversificación agropecuaria, la agroindustria, la conformación de una "Empresa Comunitaria Indígena", la dotación con herramientas, maquinarias e insumos, y la incursión en nuevas actividades económicas como el aprovechamiento de residuos sólidos, el fortalecimiento de los canales de comercialización de nuestros productos, y la asociatividad de nuestros comuneros.

Defendemos la idea de una producción agrícola y pecuaria comunitaria y ambientalmente sostenible, que garantice en primer lugar una alimentación saludable, segura, nutritiva y de calidad para nuestras familias; y que, por sus altos estándares tanto en la producción como en la transformación, genere ingresos económicos que mejoren la calidad de vida de nuestras comunidades. En segundo lugar, nuestro desarrollo económico está enfocado en el ecoturismo cultural y tradicional, a través de la implementación de la **Ruta de Turismo Rural, Comunitaria y Ancestral**, con la cual pretendemos fortalecer y promover nuestra cultura, recuperar nuestros lugares sagrados, valorizar los saberes de los mayores y mayoras, nuestras tradiciones y costumbres, al tiempo que generamos oportunidades de empleo e ingresos para los jóvenes, mujeres y comunidad en general de nuestros territorios. Nuestras apuestas económicas están alejadas de las políticas desarrollistas y neoliberales enfocadas en la explotación y el consumo irracionales, y más bien pretenden fortalecer la conexión que tenemos con el territorio a través de nuestros saberes ancestrales.
Por otra parte, conscientes de la importancia de la publicidad y la comunicación para lograr la comercialización de nuestros productos, le apostamos a la implementación de diferentes estrategias de difusión de nuestros productos agrícolas, pecuarios, artesanales, medicinales y turísticos, tales como ferias, encuentros, intercambios de experiencias, campañas y un **Centro de Comercialización Integral y Cultural** para el pueblo pijao de Ataco. Finalmente, teniendo en cuenta las debilidades de nuestros conocimientos en diferentes temas, consideramos muy importante, contar con espacios permanentes de formación y capacitación para la producción agropecuaria y artesanal, que serán superadas a través de los diferentes componentes de la **Escuela para el Empoderamiento productivo, sociocultural, político y organizativo del pueblo Pijao de Ataco**, desde la cual lograremos avanzar en la consolidación de los saberes técnicos, jurídicos y prácticos necesarios para fortalecer nuestra autonomía indígena. El Plan de Vida del Pueblo Pijao de

Powered by CamScanner

Ataco nos está permitiendo trazar el camino autónomo que queremos recorrer de ahora en adelante para mejorar la calidad de vida de nuestras familias, generar mayores ingresos, disminuir el desempleo, y dejar un legado importante para las futuras generaciones nuestro pueblo.

10.4.2 Matriz Problematizadora Componente Económico

Tabla 28. Matriz Problematizadora Componente Económico

COMPONENTE	SUBCOMPONENTES	PROBLEMAS	ESTRATEGIAS / PROGRAMAS	ALTERNATIVAS / PROYECTOS
ECONÓMICO	**ECONOMÍAS PROPIAS / GENERACIÓN DE INGRESOS**	Necesidad de proyectos agrícolas y pecuarios mediante los cuales se generen ingresos para las comunidades del pueblo Pijao de Ataco.	**NUESTRAS INICIATIVAS PARA AVANZAR HACIA UNA AUTONOMÍA ECONÓMICA SOSTENIBLE**	Estructuración e implementación de proyectos de diversificación agropecuaria para las nueve comunidades del Pueblo Pijao de Ataco, que se centran en la producción de café, maíz, yuca, plátano, caña, cacao, aguacate, piscicultura, porcicultura, ganado doble propósito, productos lácteos
		Necesidad de implementar una de fábrica de derivados lácteos y cárnicos para las comunidades indígenas Kalapicá Ambulú Territorio Sagrado, Brisas del Ata y Resguardo Beltrán		Implementar una fábrica de derivados de lácteos, para la realización de embutidos cárnicos y pescado en filete para las comunidades indígenas Kalapicá Ambulú Territorio Sagrado, Brisas del Ata y Resguardo Beltrán.
		Bajas posibilidades y rentabilidad en la comercialización de materias primas producidas en las comunidades del Pueblo Pijao de Ataco.		Implementación de proyectos agroindustriales para la transformación del café, cacao, caña y leche producidas en las nueve comunidades del Pueblo Pijao de Ataco.
		Necesidad de implementar proyectos de Apicultura para la comercialización de miel orgánica en las nueve comunidades del Pueblo Pijao de Ataco		Implementar proyectos de Apicultura para la comercialización de miel orgánica en las nueve comunidades del Pueblo Pijao de Ataco
		Ausencia de oportunidades de generación de ingresos en las nueve comunidades del Pueblo Pijao de Ataco.		Producción de esencias derivadas de las plantas medicinales tradicionales Pijao
		Ausencia de espacios para la promoción y comercialización de los productos de las nueve comunidades del Pueblo Pijao de Ataco.		Realizar feria agropecuaria anual en el resguardo Pueblo Viejo Santa Rita la Mina, para la comercialización de los productos de las nueve comunidades.

Powered by CamScanner

		Inexistencia de espacios o instancias para la asociatividad productiva entre las nueve comunidades del Pueblo Pijao de Ataco		Conformar y legalizar la "Empresa Comunitaria Indígena de Ataco" como fuente de empleo para los jóvenes y estrategia para la producción / transformación / comercialización de los productos de las nueve comunidades del Pueblo Pijao de Ataco.
		Ausencia de una Asociación de Reciclaje del Pueblo Pijao de Ataco.		Asociación de Reciclaje del Pueblo Pijao de Ataco.
		Inexistencia de un proyecto ambiental enfocado en el reciclaje como fuente de ingresos para las nueve comunidades del Pueblo Pijao de Ataco.		Implementar proyecto de reciclaje de residuos sólidos para las nueve comunidades del Pueblo Pijao de Ataco.
		Debilidad Organizativa en los barequeros indígenas de Ataco		Gestionar la conformación de la Organización de Barequeros indígenas de Ataco. (OBIA)
		Inexistencia de un espacio para la comercialización de las artesanías Pijao en Ataco.		Crear el Centro de Comercialización Integral y cultural del pueblo pijao de Ataco.
		Necesidad de impulsar intercambios de experiencias con productores de otros municipios para promover la generación de ingresos de las nueve comunidades del Pueblo Pijao de Ataco.		Fortalecer de la generación de ingresos comunitarios de las nueve comunidades del Pueblo Pijao de Ataco.
		Necesidad de implementar un proyecto para la transformación de piña, guanábana, maracuyá, guayaba (mermelada, dulce de piña, jugo, pulpas de fruta, helados) en el Resguardo Beltrán, Resguardo Pueblo Viejo Santa Rita La Mina, comunidad indígena Ico Valle de Anape, y Comunidad Ancestral Pijao Buenavista		Proyecto para la transformación de piña, guanábana, maracuyá y guayaba para hacer (mermelada, dulce de piña, jugo, pulpas de fruta, helados)
		Necesidad de impulsar un proyecto para la transformación del cachaco en el resguardo Beltrán y las comunidades indígenas Ico Valle de Anape y Mesa de Pole		Gestionar la formulación y asistencia técnica del proyecto la transformación del cachaco. (derivados de harina, comercialización de la hoja y del racimo, alimento para animales).
		Fábrica para la transformación de la caña de azúcar del el Resguardo del Pueblo Pijao Beltrán, y las comunidades indígenas Cacique de Agua Dulce, Mesa de Pole y Brisas del Ata		Implementar una fábrica con molienda y todos los implementos para la transformación de caña de azúcar en arequipe, panelitas de azúcar, melcocha
				Asistencia técnica para el proyecto de cultivo y transformación de sábila
				Gestionar la dotación de insumos para la implementación del proyecto de cultivo y transformación de sábila.

Powered by CamScanner

		Necesidad de implementar un proyecto de cultivo y transformación de sábila en el Resguardo Beltrán.		Transformar la sábila productos, cremas, pomadas y purgantes y otros derivados.
	2.EMPLEABILIDAD	Necesidad de fortalecer los lugares turísticos, sitios sagrados y cultura Pijao en el municipio de Ataco y falta de exploración y explotación del ecoturismo en el territorio.	**EL TURISMO RURAL, COMO FUENTE DE EMPLEO PARA EL PUEBLO PIJAO DE ATACO.**	Implementación de una ruta de turismo rural comunitaria y ancestral que incluya a las nueve comunidades del Pueblo Pijao de Ataco.
		Ausencia de recursos para el mejoramiento los lugares ancestrales y vías de acceso y caminos milenarios de la ruta de turismo rural comunitaria y ancestral del Pueblo Pijao de Ataco.		Mejoramiento de los lugares ancestrales y vías de acceso y caminos milenarios necesarias para potenciar la ruta de turismo rural comunitario y ancestral del Pueblo Pijao de Ataco.
		Ausencia de oportunidades de generación de ingresos alternativas para las comunidades a partir de los saberes y conocimientos tradicionales con que cuentan.		Implementar un museo de café en la comunidad Casa de Zinc como parte de la ruta de turismo rural de las nueve comunidades del Pueblo Pijao de Ataco.
		Inexistencia de un mecanismo o estrategia para la formación de las comunidades indígenas pijao en diferentes temas.		Implementar el componente de fortalecimiento social y cultural de la Escuela para el Empoderamiento social, cultural, político y organizativo del pueblo Pijao de Ataco.
		Altos índices de desempleo especialmente para jóvenes y mujeres del Pueblo Pijao de Ataco		Generación de empleo a través de la ruta de turismo rural y ancestral del Pueblo Pijao de Ataco.
		Necesidad de fortalecer las ferias o encuentros de comercio cultural		Realización de ferias o encuentros de comercio cultural. (madera, totumo, guadua, piedra, tejidos, bordado, semillas, bisutería)
		Necesidad de constituir y el registro de las marcas propias de los productos producidos por el Pueblo Pijao de Ataco.		Constitución y registro de las marcas propias de los productos que cosechan las nueve comunidades del Pueblo Pijao de Ataco.
		Necesidad de implementar asesorías de mercadeo para la consolidación del valor agregado de los productos.		Realizar asesorías en mercadeo para la consolidación de las marcas propias de los productos producidos de las nueve comunidades del Pueblo Pijao de Ataco
		Falta de alianzas estratégicas para la comercialización de las artesanías de los sabedores y sabedoras del Pueblo Pijao de Ataco		Promover la comercialización de las artesanías de los sabedores y sabedoras de las nueve comunidades del Pueblo Pijao de Ataco a través de alianzas estratégicas.

Powered by CamScanner

		Necesidad de consolidar la comercialización de las plantas medicinales y sus derivados	**ESTRATEGIA COMUNICATIVA Y PUBLICITARIA PARA LA PROMOCIÓN, DIFUSIÓN Y COMERCIALIZACIÓN DE LOS PRODUCTOS CULTURALES Y MEDICINALES DE LAS NUEVE COMUNIDADES DEL PUEBLO PIJAO DE ATACO**	Impulsar la comercialización de plantas medicinales y sus derivados
		Ausencia de canales de comercialización para los productos agropecuarios que producen las nueve comunidades del Pueblo Pijao de Ataco.		Impulsar la conformación de cadenas de comercialización para los productos agropecuarios más significativos de las nueve comunidades Pijao de Ataco.
		Ausencia de un plan de comunicaciones y publicidad que promoción de la ruta de turismo comunitario rural y ancestral indígena del Pueblo Pijao de Ataco.		Diseño e implementación de un plan de comunicaciones y publicidad para la ruta de turismo comunitario rural y ancestral indígena del Pueblo Pijao de Ataco.
		Inexistencia de recurso humano con conocimientos en comunicaciones al interior de las comunidades indígenas del Pueblo Pijao de Ataco		Fortalecer la estrategia comunicativa del pueblo Pijao de Ataco a través de la formación a reporteros y comunicadores indígenas. (plataformas digitales, reportería, página web de turismo rural comunitario y ancestral).
		Necesidad de implementar jornadas de formación en las Tecnologías de la Información y la Comunicación (Tics), diseño y creación de páginas web para los jóvenes de las nueve comunidades del Pueblo Pijao de Ataco		Impulsar jornadas de formación en las Tecnologías de la Información y la Comunicación (Tics), diseño y creación de páginas web para los jóvenes de las nueve comunidades del Pueblo Pijao de Ataco
		No existe una estrategia comunicativa para la transmisión de conocimiento de la medicina ancestral del Pueblo Pijao de Ataco		Formular una estrategia comunicativa para la transmisión del conocimiento de la botánica ancestral del Pueblo Pijao de Ataco por parte de los mayores a través encuentros y una revista (vademécum y página web).
		Necesidad de recuperación de la lengua Pijao.		Estrategia comunicativa para la difusión de vocablos, expresiones y terminología Pijao. (Saludo, himnos, oraciones, entre otros).
		Falta de conocimiento en la formulación y ejecución de proyectos en las nueve comunidades del Pueblo Pijao de Ataco	**ESPACIOS PERMANENTES DE FORMACIÓN Y CAPACITACIÓN**	Capacitaciones/ formación a las Asambleas en formulación y ejecución de proyectos a las nueve comunidades del Pueblo Pijao de Ataco.
		No existe formación para la producción, transformación y aprovechamiento de las especies vegetales y animales		Capacitaciones en procesos agroindustriales e ingeniería de alimentos.
		Necesidad de fortalecer sobre la producción ganadera y porcícola.		Realizar capacitaciones enfocadas en la producción ganado vacuno y porcino.

Powered by CamScanner

	3.ESPACIOS PERMANENTES DE FORMACIÓN Y CAPACITACIÓN TÉCNICA	Falta de educación ambiental para mitigar la contaminación que generan las actividades agrícolas y pecuarias en las fuentes hídricas y los suelos.	**PARA LA PRODUCCIÓN AGROPECUARIA Y ARTESANAL A TRAVÉS DE LOS DIFERENTES COMPONENTES DE LA ESCUELA PARA EL EMPODERAMIENTO PRODUCTIVO, SOCIOCULTURAL, POLÍTICO Y ORGANIZATIVO DEL PUEBLO PIJAO DE ATACO**	Implementar capacitaciones sobre el manejo adecuado de los residuos resultantes de las actividades agrícolas y pecuarias.
		Escaso conocimiento sobre las enfermedades del sector avícola		Gestionar la formación permanente en avicultura enfocada en el manejo de las enfermedades.
		Necesidad de fortalecer el conocimiento tradicional para la elaboración de artesanías.		Capacitaciones para el manejo adecuado de la palma, palmiche, la tierra, la lana y el tejido para hacer artesanías.
		Necesidad de dotar el montaje para la Fábrica de caña de azúcar del resguardo Beltrán, y las comunidades indígenas Cacique de Agua Dulce y Mesa de Pole.		Dotar un montaje completo para la fábrica de caña de azúcar para el resguardo Beltrán, y las comunidades indígenas Cacique de Agua Dulce y Mesa de Pole.

10.4.3 Programas y Proyectos Componente Económico

Tabla 29. Programas y Proyectos Componente Económico Plan de Vida Pueblo Pijao de Ataco

PROGRAMA	PROYECTO	RESPONSABLES / COADYUVANTES	LÍNEA BASE	INDICADOR	NOMBRE DEL INDICADOR	META FINAL PARA EL INDICADOR
NUESTRAS INICIATIVAS PARA AVANZAR HACIA UNA AUTONOMÍA ECONÓMICA SOSTENIBLE	Estructuración e implementación de proyectos de diversificación agropecuaria para las nueve comunidades del Pueblo Pijao de Ataco, que se centran en la producción de café, maíz, yuca, plátano, caña, cacao, aguacate, piscicultura, porcicultura, ganado doble propósito, productos lácteos	Ministerio de Agricultura y Desarrollo Rural, Secretaría de Desarrollo rural del Tolima, Agencia para el desarrollo Rural, Agencia de Renovación del Territorio, y otros	Necesidad de fortalecer proyectos agrícolas y pecuarios mediante los cuales se generen ingresos para las nueve comunidades del pueblo Pijao de Ataco.	Proyectos productivos agropecuarios gestionados e implementado	No. de proyectos productivos agropecuarios implementados en las nueve comunidades del Pueblo Pijao de Ataco	(9) Nueve proyectos productivos agropecuarios implementados en las nueve comunidades del Pueblo Pijao de Ataco.

Powered by CamScanner

	Implementación de fábrica de derivados lácteos y cárnicos para las comunidades indígenas Kalapicá Ambulú Territorio Sagrado, Brisas del Ata y Resguardo Beltrán	Ministerio de Agricultura y Desarrollo Rural, Secretaría de Desarrollo Rural del Tolima, Agencia para el Desarrollo Rural, Agencia de Renovación del Territorio, y otros	Bajas posibilidades y rentabilidad en la comercialización de materias primas producidas en las comunidades del Pueblo Pijao de Ataco	Fábrica de derivados de lácteos y cárnicos para la transformación de materias primas producidas en las comunidades indígenas Kalapicá Ambulú Territorio Sagrado, Brisas del Ata, y Resguardo Beltrán	Fábrica de derivados de lácteos y cárnicos constituida	Una fábrica de derivados lácteos implementada por las comunidades indígenas Kalapicá Ambulú Territorio Sagrado, Brisas de Ata y Resguardo Beltrán
	Impulsar la agroindustria en las nueve comunidades del Pueblo Pijao de Ataco	Ministerio de Agricultura y Desarrollo Rural, Secretaría de Desarrollo Rural del Tolima, Agencia para el Desarrollo rural, Agencia de Renovación del Territorio, y otros		Implementación de proyectos agroindustriales para la transformación del café, cacao, caña y leche producidas en las nueve comunidades del Pueblo Pijao de Ataco	No. de proyectos agroindustriales implementados	3 proyectos agroindustriales implementados por las nueve comunidades del Pueblo Pijao de Ataco
	Implementación de proyectos de Apicultura para la comercialización de miel orgánica en las nueve comunidades del Pueblo Pijao de Ataco	Ministerio de Agricultura y Desarrollo Rural, Secretaría de Desarrollo Rural del Tolima, Agencia para el Desarrollo Rural, Agencia de Renovación del Territorio, y otros	Ausencia de oportunidades de generación de ingresos en las nueve comunidades del Pueblo Pijao de Ataco	Implementación de proyectos apícolas en las nueve comunidades del Pueblo Pijao de Ataco	No. de proyectos apícolas implementados	Nueve proyectos apícolas implementados para las nueve comunidades del Pueblo Pijao de Ataco
	Producción de esencias derivadas de las plantas medicinales tradicionales Pijao	Ministerio de Agricultura y Desarrollo Rural, Secretaría de Desarrollo Rural del Tolima, Agencia para el Desarrollo Rural, Agencia de Renovación del Territorio, y otros	Ausencia de oportunidades de generación de ingresos en las nueve comunidades del Pueblo Pijao de Ataco.	Agroindustria del conocimiento medicinal tradicional	No. de productos fabricados y comercializados	5 esencias fabricadas y comercializadas
	Realización de feria agropecuaria anual en el resguardo Pueblo Viejo Santa Rita la Mina, para la comercialización de los productos de las nueve comunidades del Pueblo Pijao de Ataco	Ministerio de Comercio, Industria y Turismo, Secretaría de Agricultura y Desarrollo Rural, Alcaldía Municipal de Ataco, nueve Comunidades	Ausencia de espacios para la promoción y comercialización de los productos de las nueve comunidades del Pueblo Pijao de Ataco	Feria agropecuaria	No. de ferias agropecuarias realizadas	2 ferias agropecuaria implementadas al año para las nueve comunidades del Pueblo Pijao de Ataco.

Powered by CamScanner

	Conformación y legalización de la "Empresa Comunitaria Indígena de Ataco" como fuente de empleo para los jovenes y estrategia para la producción/ transformación/ comercialización de los productos	Ministerio de Agricultura y Desarrollo Rural, Secretaría de Desarrollo Económico del departamento, Cámara de Comercio, nueve comunidades del Pueblo Pijao de Ataco	Inexistencia de espacios o instancias para la asociatividad productiva entre las nueve comunidades del Pueblo Pijao de Ataco	Constitución de Empresa comunitaria indígena de Ataco.	Empresa comunitaria indígena de Ataco constituida legalmente	Una Empresa comunitaria constituida legalmente para las nueve comunidades del Pueblo Pijao de Ataco.
	Asociación de Reciclaje del Pueblo Pijao de Ataco	Ministerio de Ambiente, CORTOLIMA, Alcaldía Municipal de Ataco, Nueve comunidades del Pueblo Pijao de Ataco, y otros	Necesidad de constituir la Asociación de Reciclaje del Pueblo Pijao de Ataco	Constitución de la Asociación de Reciclaje del Pueblo Pijao de Ataco	Asociación de Reciclaje del Pueblo Pijao de Ataco	Una Asociación de Reciclaje del Pueblo Pijao de Ataco
	Implementación de proyecto de reciclaje de residuos sólidos para las nueve comunidades del Pueblo Pijao de Ataco	CORTOLIMA, Alcaldía Municipal de Ataco, nueve comunidades del Pueblo Pijao de Ataco	Inexistencia de un proyecto ambiental enfocado en el reciclaje como fuente de ingresos	Capacitaciones para la formulación de un proyecto ambiental enfocado en el reciclaje	No. de personas capacitadas de las nueve comunidades del Pueblo Pijao de Ataco.	200 personas pertenecientes a las nueve comunidades del Pueblo Pijao de Ataco capacitadas en la formulación de un proyecto ambiental enfocado en el reciclaje
	Gestionar la conformación de la Organización de Bahareque ros indígenas de Ataco. (OBIA)	Ministerio de Ambiente y Desarrollo Sostenible, Ministerio del Interior, Cortolima, Secretaría del Interior, Secretaría de gobierno municipal, Alcaldía municipal de Ataco, y otros	Debilidad Organizativa en los bahareques ros indígenas de Ataco	Constitución de la Organización de Bahareque ros indígenas de Ataco.	Organización de Bahareque ros indígenas de Ataco constituida	Una Organización de Bahareque ros indígenas de Ataco constituida para mejorar la generación de ingresos de las familias indígenas del territorio.
	Creación del Centro de Comercialización Integral y cultural del pueblo pijao de Ataco	Ministerio de Comercio, Industria y Turismo, Agencia de Renovación del Territorio, Nueve comunidades del Pueblo Pijao de Ataco	Inexistencia de un espacio para la comercialización de las artesanías Pijao en Ataco	Centro de Comercialización Integral y Cultural del Pueblo Pijao de Ataco como estrategia para la promoción y comercialización de las artesanías Pijao	Centro de Comercialización Integral y Cultural creado y en funcionamiento	Un Centro de Comercialización Integral y Cultural constituido para la promoción de las artesanías de las nueve comunidades del Pueblo Pijao de Ataco

Powered by CamScanner

	Fortalecimiento de la generación de ingresos comunitarios	Ministerio de Agricultura y Desarrollo Rural, Secretaría de Desarrollo Rural del Tolima, Agencia de Renovación del Territorio, Alcaldía Municipal de Ataco, y otros	Necesidad de impulsar intercambios de experiencias con productores de otros municipios para promover la generación de ingresos de las nueve comunidades del Pueblo Pijao de Ataco	Intercambios de experiencias para fortalecer la generación de ingresos	No. de intercambio de experiencias	Dos (2) jornadas de intercambio de experiencias exitosas de producción y comercialización de otros municipios
	Proyecto para la transformación de piña, guanábana, maracuyá y guayaba en el Resguardo Beltrán, Resguardo Pueblo Viejo Santa Rita La Mina, y comunidad indígena Ico Valle de Anape, Pijao Ancestral Buenavista	Ministerio de Agricultura y Desarrollo Rural, Secretaría de Desarrollo Rural del Tolima, Agencia de Renovación del Territorio, y otros	Necesidad de implementar un proyecto para la transformación de piña, guanábana y maracuyá (mermelada, dulce de piña, jugo, pulpas de fruta, helados) en el Resguardo Beltrán, Resguardo Pueblo Viejo Santa Rita La Mina, comunidad indígena Ico Valle de Anape, Pijao Ancestral Buenavista	Capacitaciones y asistencia técnica del proyecto para la transformación de la piña, guanábana, maracuyá, guayaba	No. de personas capacitadas del Resguardo Beltrán, Resguardo Pueblo Viejo Santa Rita La Mina, y comunidad indígena Ico Valle de Anape, Pijao Ancestral Buenavista	Resguardo Beltrán, Resguardo Pueblo Viejo Santa Rita La Mina, y comunidad indígena Ico Valle de Anape, Pijao Ancestral Buenavista capacitados para la implementación y asistencia técnica del proyecto de transformación de piña, guanábana, maracuyá, guayaba
	Proyecto para la transformación del cachaco del Resguardo Beltrán. Resguardo Pueblo Viejo Santa Rita La Mina, y las comunidades indígenas Ico Valle de Anape y Mesa de Pole	Ministerio de Agricultura y Desarrollo Rural, Secretaría de Desarrollo Rural del Tolima, Agencia de Renovación del Territorio, y otros	Inexistencia de un proyecto enfocado en la transformación del cachaco	Capacitaciones y asistencia técnica del proyecto la transformación del cachaco.	No. de personas capacitadas del Resguardo Beltrán, y las comunidades indígenas Ico Valle de Anape y Mesa de Pole	Resguardo Beltrán, y comunidades indígenas Ico Valle de Anape y Mesa de Pole capacitados para la implementación y asistencia técnica del proyecto de transformación del cachaco

Powered by CamScanner

	Fábrica para la transformación de la caña de azúcar del el Resguardo del Pueblo Pijao Beltrán, y las comunidades indígena Cacique de Agua Dulce, Mesa de Pole y Brisas de Ata	Ministerio de Agricultura y Desarrollo Rural, Secretaría de Desarrollo Rural del Tolima, Agencia para el Desarrollo Rural, Agencia de Renovación del Territorio, y otros	Inexistencia de una Fábrica para la transformación de la caña de azúcar en el Resguardo del Pueblo Pijao Beltrán, y las comunidades indígenas Cacique de Agua Dulce, Mesa de Pole y Brisas de Ata	Fábrica para la transformación de la caña de azúcar el Resguardo del Pueblo Pijao Beltrán, y las comunidades indígenas Cacique de Agua Dulce, Mesa de Pole y Brisas de Ata	Fábrica para la transformación de la caña de azúcar el Resguardo del Pueblo Pijao Beltrán, y las comunidades indígenas Cacique de Agua Dulce, Mesa de Pole y Brisas de Ata	Una Fábrica para la transformación de caña de azúcar el Resguardo del Pueblo Pijao Beltrán, y las comunidades indígenas Cacique de Agua Dulce, Mesa de Pole y Brisas de Ata
	Impulsar un proyecto de cultivo y transformación de sábila en el Resguardo Beltrán	Ministerio de Agricultura y Desarrollo Rural, Secretaría de Desarrollo Rural del Tolima, Agencia para el Desarrollo Rural, Agencia de Renovación del Territorio, y otros	Necesidad de impulsar un proyecto de cultivo y transformación de sábila en el Resguardo Beltrán	Capacitaciones y asistencia técnica para la formulación e implementación de un proyecto de cultivo de sábila para el resguardo Beltrán	No. de personas capacitadas del Resguardo Beltrán	Resguardo Beltrán capacitado para la asistencia técnica del proyecto de cultivo de sábila
EL TURISMO RURAL, COMO FUENTE DE EMPLEO PARA EL PUEBLO PIJAO DE ATACO.	Implementación de una ruta de turismo rural comunitaria y ancestral que incluya a las nueve comunidades del Pueblo Pijao de Ataco del municipio de Ataco	Ministerio de Comercio, Industria y Turismo, Ministerio de Ambiente y Desarrollo Sostenible, Secretaría de Cultura, Turismo y Comercio del Tolima, Alcaldía Municipal de Ataco, y otros	Necesidad de fortalecer los lugares turísticos, sitios sagrados y cultura Pijao en el municipio de Ataco y falta de exploración y explotación del ecoturismo en el territorio.	Ruta de turismo rural comunitaria y ancestral del Pueblo Pijao de Ataco como oportunidad de generación de ingresos para las nueve comunidades Pijao de Ataco	Ruta de turismo rural comunitario y ancestral del Pueblo Pijao de Ataco constituida	Ruta de turismo rural comunitaria y ancestral del Pueblo Pijao de Ataco implementada (Ecoturismo, pesca deportiva, cabañas, ritual de la chicha, ritual de limpieza y armonización para los turistas, senderos ecológicos hacia los sitios sagrados (La cueva del mohán, la piedra ventana, pico de águila, la piedra del chulo, la cueva del poira, Cuevas Calicanto, charco del poira, los altares, el cementerio ancestral, quebradas kalapica, paipita, ojos de agua, charco largo, quebrada paipa, rio Saldaña, el poira, el pozo de la dicha, el ato de la virgen, el divino niño, el amanecedero, playa rio, finca agroecológica

Powered by CamScanner

						de Kalapicá Ambulú Territorio Sagrado).
	Mejoramiento de los lugares ancestrales y vías de acceso y caminos milenarios necesarias para potenciar la ruta de turismo rural comunitario y ancestral del Pueblo Pijao de Ataco	Ministerio del Interior, Ministerio de Cultura, Secretaría del Cultura y Turismo del departamento, Agencia de Renovación del Territorio, Alcaldía Municipal de Ataco, y otros.	Ausencia de recursos para el mejoramiento los lugares ancestrales, vías de acceso y caminos milenarios de la ruta de turismo rural comunitaria y ancestral del Pueblo Pijao de Ataco	Mejoramiento de lugares ancestrales, vías de acceso y caminos milenarios relacionados con la ruta de turismo rural.	% de lugares mejorados/Vías habilitadas/caminos milenarios	100% de los lugares, vías y caminos milenarios de la ruta de turismo rural comunitario habilitadas
	Implementación de un museo de café en la comunidad indígena Casa de Zinc como parte de la ruta de turismo rural de las nueve comunidades del Pueblo Pijao de Ataco.	Ministerio de Cultura; Secretaría de Cultura, Turismo y Comercio del Tolima, Alcaldía Municipal de Ataco, y otros	Ausencia de oportunidades de generación de ingresos alternativas para las comunidades a partir de los saberes y conocimientos tradicionales con que cuentan.	Museo de café de la comunidad indígena Pijao Casa de Zinc	Museo de Café de la comunidad indígena Casa de Zinc implementado	Resguardo Casa de Zinc con Museo de café implementado.
	Implementar el componente de fortalecimiento social y cultural de la Escuela para el Empoderamiento social, cultural, político y organizativo del pueblo Pijao de Ataco	SENA, Ministerio de Comercio, Industria y Turismo, Ministerio de Cultura, secretaria de turismo dptal, Alcaldía Municipal de Ataco, y otros	Inexistencia de un mecanismo o estrategia para la formación de las comunidades indígenas pijao en diferentes temas.	Escuela para el Empoderamiento social, cultural, político y organizativo del pueblo Pijao de Ataco como estrategia permanente para el fortalecimiento del turismo rural comunitario y ancestral.	No. de Personas capacitadas en Turismo rural comunitario.	100 personas capacitadas pertenecientes a las nueve comunidades del Pueblo Pijao de Ataco.
	Generación de empleo a través de la ruta de turismo rural y ancestral del Pueblo Pijao de Ataco	Ministerio de Comercio, Industria y Turismo, Ministerio de Cultura, Nueve comunidades del Pueblo Pijao de Ataco Alcaldía Municipal de Ataco, y otros	Altos índices de desempleo especialmente para jóvenes y mujeres del Pueblo Pijao de Ataco	Generación de empleo a través de los diferentes programas y estrategias de la ruta de turismo rural comunitaria y ancestral	No. de personas empleadas participando en la ruta de turismo rural comunitaria y ancestral del Pueblo Pijao de Ataco	100 personas de las nueve comunidades del Pueblo Pijao de Ataco empleadas y/o participando en la ruta de turismo rural y ancestral del Pueblo Pijao de Ataco

Powered by CamScanner

ESTRATEGIA COMUNICATIVA Y PUBLICITARIA PARA LA PROMOCIÓN, DIFUSIÓN Y COMERCIALIZACIÓN DE LOS PRODUCTOS CULTURALES Y MEDICINALES DE LAS NUEVE COMUNIDADES DEL PUEBLO PIJAO DE ATACO.	Realización de ferias o encuentros de comercio cultural. (madera, totumo, guadua, piedra, tejidos, bordado, semillas, bisutería)	Ministerio de Comercio, Industria y Turismo, Secretaría de Cultura, Turismo y Comercio del Tolima, Cámara de Comercio, Alcaldía Municipal del Tolima, y otros	Necesidad de fortalecer las ferias o encuentros de comercio cultural	Comercio Cultural de las nueve comunidades del Pueblo Pijao de Ataco	No. de ferias comerciales entre el Pueblo Pijao de Ataco	Dos ferias de comercio cultural entre las nueve comunidades del Pueblo Pijao de Ataco.
	Constitución y registro de las marcas propias de los productos que cosechan las nueve comunidades del Pueblo Pijao de Ataco	Ministerio de Comercio, Industria y Turismo, Nueve comunidades del Pueblo Pijao de Ataco, Alcaldía Municipal de Ataco, y otros	Necesidad de constituir y el registro de las marcas propias de los productos producidos por el Pueblo Pijao de Ataco	Constituir y registrar las marcas propia sede los productos producidos de las nueve comunidades del Pueblo Pijao de Ataco	No. de marcas propias registradas	Productos del Pueblo Pijao registrados a nivel comercial a través de marcas propias
	Asesorías en mercadeo para la consolidación de las marcas propias de los productos producidos de las nueve comunidades del Pueblo Pijao de Ataco	Ministerio de Comercio, Industria y Turismo, Nueve comunidades del Pueblo Pijao de Ataco Alcaldía Municipal de Ataco, y otros	Necesidad de implementar asesorías en mercadeo para la consolidación del valor agregado de los productos	Asesorías en mercadeo para la comercialización de los productos	No. de comunidades / personas asesoradas	200 personas pertenecientes a las nueve comunidades Pijao de Ataco asesoradas en mercadeo
	Promover la comercialización de las artesanías de los sabedores y sabedoras de las nueve comunidades del Pueblo Pijao de Ataco a través de alianzas estratégicas	Ministerio de Comercio, Industria y Turismo, Secretaría de Cultura, Turismo y Comercio del Tolima, Nueve comunidades de Pueblo Pijao de Ataco, Alcaldía Municipal de Ataco, y otros	Falta de alianzas estratégicas para la comercialización de las artesanías de los sabedores y sabedoras del Pueblo Pijao de Ataco	Alianzas estratégicas para la comercialización de artesanías	No. de alianzas estrategias consolidadas	Alianzas estratégicas para la comercialización de artesanías implementadas
	Impulsar la comercialización de plantas medicinales y sus derivados	Ministerio de Comercio, Industria y Turismo, Secretaría de Cultura, Turismo y Comercio del Tolima, Alcaldía Municipal de Ataco, y otros	Necesidad de consolidar la comercialización de las plantas medicinales y sus derivados	Estrategias para la comercialización de plantas medicinales de las nueve comunidades del Pueblo Pijao de Ataco.	No. de estrategias para la comercialización de plantas medicinales	Un canal de comercialización para las plantas medicinales gestionado e implementado.

Powered by CamScanner

	Impulsar la conformación de cadenas de comercialización para los productos agropecuarios más significativos de las nueve comunidades Pijao de Ataco.	Ministerio de Comercio, Industria y Turismo, Ministerio de Agricultura y Desarrollo Rural, Alcaldía Municipal de Ataco, y otros	Ausencia de canales de comercialización para los productos agropecuarios que producen las nueve comunidades del Pueblo Pijao de Ataco	Cadena para la comercialización de los productos agropecuarios del Pueblo Pijao de Ataco.	No. de cadenas de comercialización conformadas	Mínimo dos cadenas de comercialización implementadas
	Diseño e implementación de un plan de comunicaciones y publicidad para la ruta de turismo comunitario rural y ancestral indígena del Pueblo Pijao de Ataco	Ministerio de Tecnologías de la Información y las Comunicaciones, Secretaría de Cultura, Alcaldía municipal de Ataco, y otros	Ausencia de un plan de comunicaciones y publicidad que promoción de la ruta de turismo comunitario rural y ancestral indígena del Pueblo Pijao de Ataco.	Promoción y Difusión de la Ruta de turismo comunitario rural y ancestral indígena del Pueblo Pijao de Ataco	Plan de comunicaciones y publicidad implementado	Ruta de turismo comunitario rural y ancestral indígena del Pueblo Pijao de Ataco promocionada y difundida
	Fortalecimiento de la estrategia comunicativa del pueblo Pijao de Ataco a través de la formación a reporteros y comunicadores indígenas	Ministerio de Cultura, Secretaría de Desarrollo Rural, Secretaría de Cultura, Nueve comunidades del Pueblo Pijao de Ataco, Agencia de Renovación del Territorio, y otros	Inexistencia de recurso humano con conocimientos en comunicaciones al interior de las comunidades indígenas del Pueblo Pijao de Ataco	Formación de reporteros y comunicadores del Pueblo Pijao de Ataco	No. de Personas indígenas capacitadas.	30 personas del Pueblo Pijao de Ataco en reportería comunicación social.
	Jornadas de formación en las Tecnologías de la Información y la Comunicación (Tics), diseño y creación de páginas web para los jóvenes de las nueve comunidades del Pueblo Pijao de Ataco	Ministerio de Cultura, Secretaría de Desarrollo Rural, Secretaría de Cultura, Agencia de Renovación del Territorio, Nueve comunidades del Pueblo Pijao de Ataco, SENA, universidades, y otros	Necesidad de implementar jornadas de formación en las Tecnologías de la Información y la Comunicación (Tics), diseño y creación de páginas web para los jóvenes de las nueve	Formación de jóvenes de las nueve comunidades del Pueblo Pijao de Ataco en las Tics, diseño y creación de páginas web.	No. de jóvenes capacitados	50 jóvenes de las nueve comunidades del Pueblo Pijao de Ataco en Tics, diseño y creación de páginas web.

Powered by CamScanner

			comunidades del Pueblo Pijao de Ataco			
	Formular una estrategia comunicativa para la transmisión del conocimiento de la botánica ancestral del Pueblo Pijao de Ataco por parte de los mayores a través encuentros y una revista (vademécum, página web de la ruta de turismo rural y comunitario).	Ministerio de comunicaciones, Ministerio de Salud, Secretaría de Salud del Tolima, EPS con enfoque étnico, Alcaldía Municipal de Ataco, Médicos ancestrales y parteras de las nueve comunidades del Pueblo Pijao de Ataco, y otros	No existe una estrategia comunicativa para la transmisión de conocimiento de la medicina ancestral del Pueblo Pijao de Ataco	Estrategia comunicativa para la difusión de los conocimientos en botánica	No. de Estrategias comunicativas diseñadas e implementadas.	Una estrategia comunicativa diseñada e implementadas
	Estrategia comunicativa para la difusión de vocablos, expresiones y terminología Pijao. (Saludo, himnos, oraciones, entre otros).	Ministerio de Cultura, Secretaría de Cultura, Alcaldía Municipal de Ataco, Artesanos y Artesanas del Pueblo Pijao de Ataco, y otros	Necesidad de recuperación de la lengua Pijao.	Estrategia comunicativa para la transmisión de saberes ancestrales del Pueblo Pijao de Ataco	No. de Estrategias implementadas	Una estrategia comunicativa implementada.
ESPACIOS PERMANENTES DE FORMACIÓN Y CAPACITACIÓN PARA LA PRODUCCIÓN AGROPECUARIA Y ARTESANAL A TRAVÉS DE LOS	Capacitaciones en formulación y ejecución de proyectos a las Asambleas de las nueve comunidades del Pueblo Pijao de Ataco	SENA, Oficina de Planeación municipal, Cooperación internacional, CODHES, Ministerio del Interior, secretaria del Interior.	Falta de conocimiento de las Asambleas en la formulación y ejecución de proyectos en las nueve comunidades del Pueblo Pijao de Ataco	Capacitaciones / formación para la formulación y ejecución de proyectos para las nueve comunidades del Pueblo Pijao de Ataco	No. de personas capacitadas /formadas en formulación y ejecución de proyectos	100 personas de las nueve comunidades capacitadas/ formadas la formulación y ejecución de proyectos
	Capacitaciones en procesos agroindustriales e ingeniería de alimentos	SENA, ICA, Ministerio de Agricultura y Desarrollo Rural, Ministerio de Ambiente y Desarrollo Sostenible, SENA	No existe formación para la producción, transformación y aprovechamiento de las especies vegetales y animales	Comunidades con conocimientos en agroindustria e ingeniería de alimentos	No. de personas capacitadas	45 personas de las nueve comunidades del Pueblo Pijao de Ataco capacitadas

Powered by CamScanner

DIFERENTES COMPONENTES DE LA ESCUELA PARA EL EMPODERAMIENTO PRODUCTIVO, SOCIOCULTURAL, POLÍTICO Y ORGANIZATIVO DEL PUEBLO PIJAO DE ATACO.	Realizar capacitaciones enfocadas en la producción ganado vacuno y porcino	Ministerio de Agricultura y Desarrollo Rural, Ministerio de Ambiente y Desarrollo Sostenible, Agencia de Renovación del Territorio	Necesidad de fortalecer el conocimiento sobre la producción ganadera y porcícola.	Capacitaciones enfocadas en el manejo de ganado vacuno y porcino	No. de capacitaciones realizadas/ No. de Personas capacitadas	1 capacitación realizada/ año; 45 personas capacitadas.
	Implementar capacitaciones sobre el manejo adecuado de los residuos resultantes de las actividades agrícolas y pecuarias	Ministerio de Agricultura y Desarrollo Rural, Ministerio de Ambiente y Desarrollo Sostenible, Agencia de Renovación del Territorio, CORTOLIMA	Falta de educación ambiental para mitigar la contaminación que generan las actividades agrícolas y pecuarias en las fuentes hídricas y los suelos.	Mitigación de la contaminación de los suelos y fuentes hídricas	No. de capacitaciones realizadas/ No. de Personas capacitadas	1 capacitación realizada/ año; 45 personas capacitadas.
	Gestionar la formación permanente en avicultura enfocada en el manejo de las enfermedades	ICA, SENA, Ministerio de Agricultura y Desarrollo Rural, Ministerio de Ambiente y Desarrollo Sostenible, y otros	Escaso conocimiento sobre las enfermedades del sector avícola	Formación permanente en el manejo de enfermedades avícolas	No. de capacitaciones realizadas/ No. de Personas capacitadas	1 capacitación realizada/ año; 45 personas capacitadas.
	Gestionar la dotación de un montaje completo para la fábrica de caña de azúcar del Resguardo Beltrán, y las comunidades indígenas Cacique de Agua Dulce y Mesa de Pole	Ministerio de Agricultura y Desarrollo Rural, Ministerio de Ambiente y Desarrollo Sostenible, Agencia de Renovación del Territorio, y otros	Inexistencia de un montaje completo para la fábrica de caña de azúcar (trapiche comunitario, hornos, materia prima, molde, gavera,)	Resguardo Beltrán con montaje completo para la fábrica de caña de azúcar del Resguardo Beltrán, y las comunidades indígenas Cacique de Agua Dulce y Mesa de Pole	Montaje completo entregado	Un montaje completo para la fábrica de caña de azúcar del Resguardo Beltrán, y las comunidades indígenas Cacique de Agua Dulce y Mesa de Pole
	Capacitaciones para el manejo adecuado de la palma, palmiche, la tierra, la lana y el tejido para hacer artesanías.	ICA, SENA, Ministerio de Agricultura y Desarrollo Rural, Ministerio de Cultura, Alcaldía Municipal de Ataco, y otros	Necesidades de fortalecer el conocimiento tradicional para la elaboración de artesanías.	Capacitaciones en el manejo de la materia prima para los tejidos ancestrales	No. de capacitaciones en el manejo de la materia prima para los tejidos ancestrales	Dos (2) capacitaciones al año

Powered by CamScanner

10.4.4 Presupuesto Componente Económico

Tabla 30. Presupuesto Programas y Proyectos del Componente Económico

NOTA: Los valores de inversión que aparecen son preliminares y aproximados, igualmente para los casos que no aparecen valores, se debe a que los proyectos deben ser formulados con la comunidad y de esta forma determinar los costos reales de la ejecución de las acciones propuestas.						
PROGRAMA	**PROYECTO**	**TIEMPO DE EJECUCIÓN**			**PRESUPUESTO POR COMUNIDAD**	**PRESUPUESTO**
		CORTO PLAZO 3 AÑOS	**MEDIANO PLAZO 6 AÑOS**	**LARGO PLAZO 10 AÑOS**		
NUESTRAS INICIATIVAS PARA AVANZAR HACIA UNA AUTONOMÍA ECONÓMICA SOSTENIBLE	Estructuración e implementación de proyectos de diversificación agropecuaria para las nueve comunidades del Pueblo Pijao de Ataco, que se centran en la producción de café, maíz, yuca, plátano, caña, cacao, aguacate, piscicultura, porcicultura, ganado doble propósito, productos lácteos	**X**			$ 30.000.000	$ 270.000.000
	Implementación de fábrica de derivados lácteos y cárnicos para las comunidades indígenas Kalapicá Ambulú Territorio Sagrado, Brisas del Ata y Resguardo Beltrán		**X**			$ 150.000.000
	Impulsar la agroindustria en las nueve comunidades del Pueblo Pijao de Ataco		**X**		$ 50.000.000	$ 450.000.000
	Implementación de proyectos de Apicultura para la comercialización de miel orgánica en las nueve comunidades del Pueblo Pijao de Ataco		**X**		$ 20.000.000	$ 180.000.000
	Producción de esencias derivadas de las plantas medicinales tradicionales Pijao		**X**		$ 30.000.000	$ 30.000.000
	Realización de ferias agropecuarias en el resguardo Pueblo Viejo Santa Rita la Mina, para la comercialización de los productos de las nueve comunidades del Pueblo Pijao de Ataco (2 en el año)	**X**			$ 10.000.000	$ 20.000.000

Powered by CamScanner

	Conformación y legalización de la "**Empresa Comunitaria Indígena de Ataco"** como fuente de empleo para los jóvenes y estrategia para la producción / transformación / comercialización de los productos		**X**			$ 20.000.000
	Crear Asociación de Reciclaje del Pueblo Pijao de Ataco		**X**			$ 3.000.000
	Implementación de proyecto de reciclaje de residuos sólidos para las nueve comunidades del Pueblo Pijao de Ataco		**X**		$ 10.000.000	$ 90.000.000
	Gestionar la conformación de la Organización de Barequeros indígenas de Ataco. (OBIA)	**X**			$ 10.000.000	$ 10.000.000
	Creación del Centro de Comercialización Integral y cultural del pueblo pijao de Ataco	**X**				$ 30.000.000
	Fortalecimiento de la generación de ingresos comunitarios	**X**			$ 5.000.000	$ 10.000.000
	Proyecto para la transformación de piña, guanábana, maracuyá y guayaba en el Resguardo Beltrán, Resguardo Pueblo Viejo Santa Rita La Mina, y la comunidad indígena Ico Valle de Anape, Pijao ancestral buena vista, casa de zinc. (Fabricación de mermelada)		**X**			$ 100.000.000
	Proyecto para la transformación del cachaco del Resguardo Beltrán, Resguardo Pueblo Viejo Santa Rita La Mina, y las comunidades indígenas Ico Valle de Anape y Mesa de Pole	**X**				$ 160.000.000
	Diversificación de productos derivados de la caña de azúcar para las nueve comunidades del pueblo pijao de Ataco. (construcción de Molienda y otros equipos)		**X**			$ 200.000.000
	Impulsar un proyecto de cultivo y transformación de sábila en el Resguardo Beltrán		**X**			$ 150.000.000

Powered by CamScanner

	PRESUPUESTO TOTAL PROGRAMA					**$ 1.873.000.000**
El turismo rural, como fuente de empleo para el Pueblo Pijao de Ataco.	Implementación de una ruta de turismo rural comunitario y ancestral que incluya a las nueve comunidades indígenas del municipio de Ataco		**X**			$ 100.000.000
	Mejoramiento de los lugares ancestrales y vías de acceso necesarias para potenciar la ruta de turismo rural comunitario y ancestral del Pueblo Pijao de Ataco	**X**			$ 10.000.000	$ 90.000.000
	Implementación de un museo de café en la comunidad indígena Casa de Zinc como parte de la ruta de turismo rural de las nueve comunidades del Pueblo Pijao de Ataco		**X**			$ 50.000.000
	Implementar el <u>componente de fortalecimiento social y cultural</u> de la Escuela para el Empoderamiento social, cultural, político y organizativo del pueblo Pijao de Ataco		**X**			$ 80.000.000
	Generación de empleo a través de la ruta de turismo rural y ancestral del Pueblo Pijao de Ataco			**X**	$ -	$ 20.000.000
	PRESUPUESTO TOTAL PROGRAMA					**$ 340.000.000**
ESTRATEGIA COMUNICATIVA Y PUBLICITARIA PARA LA PROMOCIÓN, DIFUSIÓN Y COMERCIALIZACIÓN DE LOS PRODUCTOS CULTURALES Y MEDICINALES DE LAS NUEVE COMUNIDADES DEL	Realización de ferias o encuentros de comercio cultural. (madera, totumo, guadua, piedra, tejidos, bordado, semillas, bisutería)	**X**			$ 10.000.000	$ 20.000.000
	Constitución y registro de las marcas propias de los productos que cosechan las nueve comunidades del Pueblo Pijao de Ataco		**X**			$ 10.000.000
	Asesorías en mercadeo para la consolidación de las marcas propias de los productos producidos de las nueve comunidades del Pueblo Pijao de Ataco		**X**			$ 10.000.000

Powered by CamScanner

PUEBLO PIJAO DE ATACO.	Promover la comercialización de las artesanías de los sabedores y sabedoras de las nueve comunidades del Pueblo Pijao de Ataco a través de alianzas estratégicas	**X**				$ 5.000.000
	Impulsar la comercialización de plantas medicinales y sus derivados	**X**				$ 5.000.000
	Impulsar la conformación de cadenas de comercialización para los productos agropecuarios más significativos de las nueve comunidades Pijao de Ataco		**X**			$ 15.000.000
	Diseño e implementación de un plan de comunicaciones y publicidad para la ruta de turismo comunitario rural y ancestral indígena del Pueblo Pijao de Ataco		**X**			$ 10.000.000
	Fortalecimiento de la estrategia comunicativa del pueblo Pijao de Ataco a través de la formación a reporteros y comunicadores del Pueblo Pijao de Ataco	**X**				$ 10.000.000
	Jornadas de formación en las Tecnologías de la Información y la Comunicación (TICs), diseño y creación de páginas web para los jóvenes de las nueve comunidades del Pueblo Pijao de Ataco		**X**			$ 10.000.000
	Formular una estrategia comunicativa para la transmisión del conocimiento de la botánica ancestral del Pueblo Pijao de Ataco por parte de los mayores a través encuentros y una revista (vademécum, página web de la ruta de turismo rural y comunitario)		**X**			$ 15.000.000
	Estrategia comunicativa para la difusión de vocablos, expresiones y terminología Pijao. (Saludo, himnos, oraciones, entre otros).	**X**				$ 10.000.000
	PRESUPUESTO TOTAL PROGRAMA					**$ 120.000.000**

Powered by CamScanner

ESPACIOS PERMANENTES DE FORMACIÓN Y CAPACITACIÓN PARA LA PRODUCCIÓN AGROPECUARIA Y ARTESANAL A TRAVÉS DE LOS DIFERENTES COMPONENTES DE LA ESCUELA PARA EL EMPODERAMIENTO PRODUCTIVO, SOCIOCULTURAL, POLÍTICO Y ORGANIZATIVO DEL PUEBLO PIJAO DE ATACO.	Capacitaciones en formulación y ejecución de proyectos a las nueve comunidades del Pueblo Pijao de Ataco	**X**			$ 3.000.000	$ 27.000.000
	Capacitaciones en procesos agroindustriales e ingeniería de alimentos	**X**			$ 5.000.000	$ 45.000.000
	Realizar capacitaciones enfocadas en la producción ganado vacuno y porcino	**X**			$ 5.000.000	$ 25.000.000
	Implementar capacitaciones sobre el manejo adecuado de los residuos resultantes de las actividades agrícolas y pecuarias	**X**			$ 2.000.000	$ 18.000.000
	Formación permanente en avicultura enfocada en el manejo de las enfermedades	**X**			$ 2.000.000	$ 18.000.000
	Capacitaciones para el manejo adecuado de la palma, palmiche, la tierra, la lana y el tejido para hacer artesanías.	**X**			$ 2.000.000	$ 18.000.000
	PRESUPUESTO TOTAL PROGRAMA					**$ 151.000.000**
PRESUPUESTO TOTAL DEL COMPONENTE						**$ 2.484.000.000,00**
Aporte de cofinanciación para las actividades de este componente en el Resguardo Beltrán (Sujeto al valor de las transferencias recibidas en el año)						**50%**
Aporte de cofinanciación para las actividades de este componente en el Resguardo Pueblo Viejo Santa Rita La Mina (Sujeto al valor de las transferencias recibidas en el año)						**30%**

Powered by CamScanner

11 Marco para la Articulación y Gestión del Plan de Vida del Pueblo Pijao de Ataco

Teniendo en cuenta la inclusión del municipio de Ataco como municipio PDET, así como su focalización como municipio piloto para la implementación de la Ley 1448 de 2011, y la priorización de las comunidades indígenas del pueblo pijao como sujeto de reparación colectiva indígena, las nueve comunidades consideramos importante realizar la armonización del presente documento de planeación colectiva comunitaria, con los instrumentos de planificación territorial obtenidos en el marco de la construcción de los Programas de Desarrollo con Enfoque Territorial (PDET); el Plan Integral de Reparación Colectiva Indígena, y los planes de desarrollo municipal y departamental, como estrategia para la gestión de los recursos necesarios para la implementación de las apuestas definidas en cada uno de los componentes del Plan de Vida del Pueblo Pijao de Ataco. En este orden de ideas, el Capítulo Étnico del acuerdo de paz, se constituye en una oportunidad para garantizar la No Regresividad de los derechos conquistados por las comunidades indígenas, así como la paz territorial.

El enfoque diferencial indígena se incluye en los PDET en el Capítulo II del Decreto 893/2017, a través del MEC - Mecanismo especial de Consulta y las acciones quedan definidas en el territorio a través de los Planes Municipales para la Transformación Regional que están articulados a los 8 pilares de los PDET.

A continuación, se muestra la relación entre los pilares del PDET y las iniciativas del Plan de Vida del Pueblo Pijao de Ataco:

- **Armonización con Iniciativas Del Plan Municipal para la Transformación Regional (PMTR)**

La totalidad de iniciativas por pilar para el Municipio de Ataco, asciende a cincuenta y dos (52). Y al hacer el cruce entre estas y los proyectos del Plan de Vida Pijao de Ataco, se encuentra que hay asociación con 38 de dichas iniciativas y pilares. De éstas, seis (6) iniciativas fueron priorizadas para ejecución en el 2022.

Tabla 31. Relación Pilares y estrategias PDET con programas y proyectos Plan de Vida del Pueblo Pijao de Ataco

PILAR PDET	ESTRATEGIA PDET	PROGRAMA PLAN DE VIDA	PROYECTOS PLAN DE VIDA
PILAR 1. ORDENAMIENTO SOCIAL DE LA	Adjudicar tierras para las comunidades indígenas del Pueblo Pijao de Ataco Tolima	EL TERRITORIO, LA BASE PARA LA GARANTÍA DE TODOS NUESTROS DERECHOS.	SI
	Ampliación del Resguardo de Beltrán Pueblo Pijao de Ataco Tolima		SI
	Formalizar los predios del pueblo pijao de Ataco Tolima		SI
	Titulación del Baldío la Monta para la Comunidad Indígena Ico Valle de Anape Pijaos de Ataco Tolima		SI

Powered by CamScanner

PROPIEDAD RURAL Y USO DEL SUELO	Formación en legislación ambiental para Protección de los Recursos Naturales en las comunidades indígenas de Ataco Tolima		SI
	Titulación de tierra de la comunidad indígena Ico Valle de Anape Pueblo Pijao		SI
	Ampliación del Resguardo de Guadualito		NO
	Ampliación del terreno del Resguardo Pueblo Viejo Santa Rita La Mina		SI
	Saneamiento de tierra en la comunidad Indígena de Brisas de Ata.		**SI**

PILAR PDET	**ESTRATEGIA PDET**	**PROGRAMA PLAN DE VIDA**	**PROYECTOS PLAN DE VIDA**
PILAR 2 INFRAESTRUCTURA Y ADECUACIÓN DE TIERRAS	Mantenimiento a las Vías de acceso de balsillas al de resguardo Guadualito.	**Infraestructura social para el desarrollo humano de las comunidades Pijao**	NO
	Realizar Estudios y diseños topográficos de la vía en el resguardo de Beltrán del municipio de Ataco Tolima		SI
	Mejorar el Arreglo de Vía terciaria del resguardo de Beltrán del municipio de Ataco Tolima		SI
	Construir 4 puentes vehiculares en el resguardo de Beltrán del Municipio de Ataco Tolima		NO

PILAR PDET	ESTRATEGIA PDET	PROGRAMA PLAN DE VIDA	PROYECTOS PLAN DE VIDA
PILAR 3. SALUD RURAL	Implementación y formulación en Medicina tradicional para el pueblo pijao de Ataco Tolima	**Avanzando hacia la construcción de nuestro Sistema Integral de Salud Propia Pijao (SISPI).**	SI
	Dotación de Jardines Botánicos en Medicina tradicional para el pueblo pijao de Ataco Tolima		SI
	Asignación Económico para la creación de unidad móvil de salud para el pueblo Pijao de Ataco		NO
	Construcción de un centro de aplicación de la medicina propia indígena pijao en Ataco Tolima		SI
	Garantizar recursos económicos para la ejecución de la medicina tradicional Pijao del Municipio de Ataco Tolima		SI
	Implementación del Sistema Indígena de salud propia pueblo pijao, de Ataco Tolima. (SISPI)		SI

PILAR PDET	**ESTRATEGIA PDET**	**PROGRAMA PLAN DE VIDA**	**PROYECTOS IPLAN DE VIDA**
PILAR 4. EDUCACIÓN RURAL Y PRIMERA INFANCIA RURAL	Suministrar el servicio de transporte escolar a los niños, niñas y jóvenes estudiantes de las sedes educativas del municipio de Ataco Tolima	**ETNOEDUCACIÓN COMO MECANISMO PARA SALVAGUARDAR LA CULTURA ANCESTRAL PIJAO.**	SI
	Asignación de recursos, fondos y becas para el acceso a la educación superior del pueblo Pijao de Ataco Tolima		SI
	Nombramiento de Etnoeducadores Pijaos de Ataco Tolima		SI
	Construcción de un aula escolar para la población indígena mesa de pole, agua dulce, brisas de ata, ubicada en la vereda mesa de pole, población estudiantil de 6 niños(a) y adolescentes directos y 98 indirectos, proyecto a realizar en predio de la sede mesa de pole.		NO
	Asignar recursos económicos para la dotación de kit escolares a las comunidades indígenas Pijao de Ataco Tolima		SI

Powered by CamScanner

PILAR PDET	ESTRATEGIA PDET	PROGRAMA PLAN DE VIDA	PROYECTOS PLAN DE VIDA
Pilar 5. VIVIENDA RURAL, AGUA POTABLE Y SANEAMIENTO	Proyectos de mejoramiento de viviendas dignas para el pueblo pijao de Ataco Tolima	**VIVIENDAS ANCESTRALES Y TRADICIONALES EN ARMONÍA CON LA NATURALEZA**	SI
	Mejorar la ampliación y potabilización de los acueductos Pijaos de Ataco Tolima		SI
	Capacitar en el manejo de Residuos sólidos al pueblo pijao de ataco.		SI
	Construir viviendas dignas del pueblo pijao de Ataco Tolima.		SI
	Construir acueducto para las comunidades indígenas de Pueblo Viejo Santa Rita La Mina y el Resguardo de Beltrán del pueblo pijao de Ataco Tolima		SI
	Capacitar en el manejo y uso racional del agua al pueblo Pijao de Ataco Tolima		SI

PILAR PDET	ESTRATEGIA PDET	PROGRAMA PLAN DE VIDA	PROYECTOS PLAN DE VIDA
PILAR 6. REACTIVACIÓN ECONÓMICA Y PRODUCCIÓN AGROPECUARIA	Recuperación de semillas nativas del pueblo pijao	**NUESTRAS INICIATIVAS PARA AVANZAR HACIA UNA AUTONOMÍA ECONÓMICA SOSTENIBLE**	SI
	Estudios de suelos Pijaos de Ataco Tolima		NO
	Implementar dos centros de acopio pueblo pijao de Ataco Tolima		NO

PILAR PDET	ESTRATEGIA PDET	PROGRAMA PLAN DE VIDA	PROYECTOS PLAN DE VIDA
PILAR 7. SISTEMA PARA LA GARANTÍA PROGRESIVA DEL DERECHO A LA ALIMENTACIÓN.	Dotar de una planta de procesamiento de cachama pueblo Pijao de Ataco Tolima	**Nuestras iniciativas para avanzar hacia una autonomía económica sostenible**	**SI**
	Implementar Huertas caceras al pueblo pijao de ataco Tolima		**SI**

PILAR PDET	ESTRATEGIA PDET	PROGRAMA PLAN DE VIDA	PROYECTO PLAN DE VIDA
PILAR 8. RECONCILIACIÓN, CONVIVENCIA Y CONSTRUCCIÓN DE PAZ	Proyecto de Emisora cultural Pijao de Ataco Tolima	**POR UN GOBIERNO PROPIO FORTALECIDO PARA EL EJERCICIO PLENO DE LA AUTONOMÍA DEL PUEBLO PIJAO DE ATACO**	SI
	Legalización de Emisora indígena de la comunidad Casa de Zinc Pueblo Pijao de Ataco (Tolima).		SI
	Construcción de espacios recreativos y deportivos Pijaos del municipio de Ataco (Tolima)		SI
	Reconocer ante el Ministerio del Interior a las parcialidades indígenas Pijaos de Buena Vista, Cacique de Agua Dulce, Kalapicá Ambulú Territorio Sagrado y Casa de Zinc del municipio de Ataco (Tolima).		**Ejecutado**
	Apoyar la incidencia de creación de la MPCID con priorización PDET.		SI
	Ofertas de empleo obligatorios a sectores públicos y privados Pijaos.		NO
	Elaborar el Plan de vida para las comunidades indígenas Pijaos del municipio de Ataco (Tolima).		**Proyecto En Ejecución**
	Dotación de vehículos de transporte al resguardo Pijaos de Ataco (Tolima)		SI
	Capacitación de la guardia indígena de los pueblos Pijaos de Ataco ()		SI
	Construcción del Plan Integral de Reparación Colectiva de los Pueblos y Comunidades Indígenas (PIRCPCI) del pueblo Pijao de Ataco (Tolima).		**Cumplido Parcialmente**

Powered by CamScanner

			(Pendiente Protocolización)
	Construir de Bohíos Espirituales y de pensamiento del pueblo pijao de Ataco Tolima		SI
	Construir un museo arqueológico cultural Pijao en el municipio de Ataco Tolima		NO
	Dotar de implementos a la guardia Indígena Pijao de Ataco		SI
	Construir un Bosque de la memoria a las víctimas del pueblo Pijao de Ataco (Tolima)		NO
	Capacitar en el Reglamento interno de las 10 comunidades del pueblo pijao de Ataco (Tolima).		**Proyecto en proceso de gestión**
	Fortalecer Programas de subsidios y sostenimiento económicos para las mujeres Pijaos de Ataco Tolima		NO
	Direccionar las Transferencias económicas de los Resguardos indígenas Pijaos de Ataco (Tolima)		NO

FUENTE: PRIORIZACIONES INICIATIVAS DEL PMTR-ART- PARA EL PLAN DE VIDA PIJAO-ATACO

- **ARMONIZACIÓN CON EL PLAN INTEGRAL DE REPARACIONES COLECTIVAS (PIRCIPCI)**

En Ataco se adelanta el proceso de Reparación Colectiva que atiende a las necesidades de Sujeto de Reparación Colectiva Indígena (SRCI) Pueblo Pijao de Ataco con Registro Único de Víctimas mediante Resolución No.2018-97020 del 29 de noviembre del 2018.

Teniendo en cuenta el alcance y desarrollo que han tenido los Planes de Reparación Colectiva en el marco de la Ley 1448 de 2011, el Decreto Ley 4633 de 2011 y la Resolución 3143 de 2018, es importante visibilizar las propuestas y coincidencias entre el Plan de vida del Pueblo Pijao de Ataco, y las medidas de Reparación Colectiva con el fin de que este se convierta en un medio idóneo para la gestión e implementación de las acciones contenidas en el presente Plan de Vida. El monitoreo y seguimiento a la implementación de estos instrumentos, estará validado por la Mesa Permanente de Concertación Indígena de Ataco y los consejeros ancestrales como autoridades propias y autónomas del pueblo Pijao.

Tabla 32. Relación Medidas de Reparación Colectiva con los Programas del Plan de Vida del Pueblo Pijao de Ataco

No	ATRIBUTO	ACCIONES REPARADORAS EN EL MARCO DE LA JORNADA INSTITUCIONAL	PROGRAMA PLAN DE VIDA
1	**Autorreconocimiento Reconocimiento**	- Generar espacios de reconocimiento y conmoración intercultural e interinstitucional de fechas y actividades del calendario Pijao de Ataco, mediante acciones con contenido cultural y artístico que fortalezcan la institucionalización de estas fechas tradicionales, con participación de las nueve comunidades que integran el sujeto de reparación colectiva. - Facilitar espacios de difusión para que las piezas comunicativas (Documental, podcast y página web) tengan una amplia visibilidad y pueda transmitirse a nivel local	**Construyendo Tejido Social Comunitario Para El Pueblo Pijao De Ataco**
		- Ciclos de formación que permitan el fortalecimiento del papel de las mujeres y la familia del Pueblo Pijao de Ataco en prevención y protección frente a la violencia basada en género. - Realización de tres (3) ciclos formativos sobre participación e incidencia política de	

Powered by CamScanner

		la mujer indígena, rutas de prevención de violencia basada en género y enfoque diferencial y de género.	
2	**Formas de Organización y Relacionamiento**	- Estrategia de formación orientada a la recuperación del conocimiento ancestral y rol de liderazgo en la comunidad mediante jornadas de intercambio de saberes intergeneracionales entre mayores y mayoras y jóvenes de la comunidad. - Desarrollo de tres jornadas jurisdicción especial indígena solo con los gobernadores en el marco de los tres años de implementación del PIRC. - Desarrollo tres jornadas para la formación guardia indígena y cabildo en el marco de los tres años de implementación del PIRC. - Desarrollo de cuatro Mandatos mayores actualización con toda la comunidad en el marco de los tres años de implementación del PIRC. - Plan de vida Pueblo Pijao de Ataco.	**Por un Gobierno Propio Fortalecido para el ejercicio pleno de la Autonomía del Pueblo Pijao de Ataco**
		- Fortalecimiento del sistema educativo indígena propio mediante la construcción del PEP - (Proyecto de Educación Propia) como mecanismo para la exigibilidad del derecho a la Etnoeducación. - Realización de diagnóstico sobre sistema educativo mediante recorridos por cada una de las nueve (9) comunidades. - Construcción y convalidación del proyecto de educación propio del Pueblo Pijao de Ataco. - Construcción de la malla curricular de etnoeducación 1°- 5° de primaria como mecanismo para la exigibilidad del derecho a la Etnoeducación.	**Etnoeducación Como Mecanismo Para Salvaguardar La Cultura Ancestral Pijao**
3	**Prácticas Colectivas**	- Fortalecer las prácticas culturales mediante el desarrollo de 3 olimpiadas de los juegos tradicionales cada una por año de implementación del PIRC. - Desarrollo de tres (3) Olimpiadas juegos tradicionales en el marco de los tres años de implementación del PIRC. - Entregar la dotación de elementos culturales y deportivos correspondiente	**La Cultura Como Médula Del Alma Del Pueblo Pijao De Ataco**
		- Fortalecimiento de los procesos de comunicación y difusión que promuevan la memoria y la dignificación del Pueblo Pijao de Ataco. - Desarrollo de tres (3) jornadas de diseño y construcción de estrategias comunicativas en el primer año de implementación del PIRC. - Desarrollo de nueve (9) jornadas de recolección de información para la construcción de las piezas comunicativas. - Sistematización de la información recogida para la construcción de las piezas comunicativas. - Diseño y construcción de las piezas comunicativas - Recuento histórico de daños al Sujeto - pueblo pijao. Tradiciones de los ancestros. - Documento para la historia, hubo desarraigo cultural, señalamientos a las practicas colectivas, pero que quede para la memoria futuras generaciones. - Procesos de reconstrucción de memoria - CNMH - Competencia.	**Estrategia Comunicativa Y Publicitaria Para La Promoción, Difusión Y Comercialización De Los Productos Culturales Y Medicinales De Las Nueve Comunidades Del Pueblo Pijao De Ataco.**
4	**Proyecto Colectivo**	- Adecuación /construcción de infraestructura de los centros de reunión "Sedes" de las nueve (9) comunidades para que puedan desarrollar actividades culturales, sociales y de formación en medicina tradicional mediante el suministro de materiales. - Adelantar el proceso contractual para la adquisición de insumos (materiales para la construcción de los nueve (9) centros de reunión)	**Infraestructura social para el desarrollo humano de las comunidades Pijao**
		- Dotar los nueve (9) centros de reuniones de la comunidad "Sedes" para que puedan desarrollar actividades culturales, sociales y de formación en medicina tradicional.	
		- Construcción de monumento y placa conmemorativa en reconocimiento a la mujer indígena de Pueblo Pijao de Ataco	

Powered by CamScanner

5	**Territorio**	- Dotación de las chagras medicinales, como un elemento propio de los médicos tradicionales para la realización de sus prácticas curativas. - Entregar la dotación correspondiente a herramientas agropecuarias para cada una de las nueve (9) comunidades.	**Avanzando Hacia La Construcción De Nuestro Sistema Integral De Salud Propia Pijao (SISPI)**
		- Fortalecimiento de los proyectos productivos a fin con la vocación Pijao, en términos de sus prácticas agrícolas, pecuarias y cosmovisión, mediante proyectos productivos acorde con los pisos térmicos, usos y costumbre. - Entregar la dotación correspondiente a insumos, herramientas, maquinaria para la ejecución y transformación de productos agrícolas y pecuarios para cada una de las nueve (9) comunidades. - Realizar nueve (9) jornadas de asistencia técnica, para el fortalecimiento de procesos de producción, transformación y administración financiera de los proyectos productivos a fin con la vocación Pijao. - Realizar nueve (9) jornadas de asistencia técnica, para el fortalecimiento de procesos de mercadeo, distribución, certificación, comercialización y apertura de mercados de los proyectos productivos a fin con la vocación Pijao	**Nuestras Iniciativas Para Avanzar Hacia Una Autonomía Económica Sostenible**
		- Medida de indemnización: Adquisición de predios y mejoramiento de bohíos de las 9 comunidades que conformar al SRC Pueblo Pijao de Ataco.	**El Territorio, La Base Para La Garantía De Todos Nuestros Derechos.**

Matriz Armonización de Acciones Reparadoras SRC Vs Plan de Vida Pueblo Pijao de Ataco. Julio 2022
Fuente: Elaboración Propia

12 Consideraciones finales

La construcción del plan de vida del pueblo pijao de Ataco como herramienta de planeación estratégica mediante la cual las nueve comunidades indígenas aspiramos a materializar nuestro buen vivir, se constituyó en un proceso de reflexión en el que a partir de la identificación de las problemáticas que nos afectan, pudimos visibilizar y decidir de manera autónoma, los posibles escenarios a futuro que nos permitirán garantizar nuestra pervivencia física, cultural y organizativa en armonía con nuestra ley de origen, nuestra cosmovisión y nuestro derecho mayor.

En este orden de ideas, las nueve comunidades indígenas ratificamos la necesidad de que las parcialidades de Ancestral Pijao Buenavista, Cacique de Agua Dulce, Kalapicá Ambulú Territorio Sagrado, Mesa de Pole, Brisas del Atá, Casa de Zinc, Ico Valle de Anape, sean reconocidas como resguardos, y cuenten con un territorio colectivo que les permita fortalecer su tejido cultural y apuestas organizativas, sociales, políticas, económicas y ambientales.

Este plan de vida fue proyectado asumiendo que el Estado colombiano cumplirá con su deber constitucional de garantizar nuestro derecho al territorio colectivo, así como nuestros derechos a la autonomía, el gobierno propio, la jurisdicción especial indígena y la cultura, entre otros, que sin este no podrán ser garantizados. Y honren los compromisos adquiridos en el marco del Programa de desarrollo con enfoque territorial y el Plan Integral de

Powered by CamScanner

Reparación colectiva indígena, éste último aún sin protocolizar por parte de la Unidad para la Asistencia, Atención y Reparación Integral a las víctimas.

Y en este sentido, nos hemos dado a la tarea de armonizar nuestro plan de vida, con los instrumentos de planificación antes anotados, encontrando una coincidencia del 95% entre los programas y proyectos de nuestro Plan de vida, las iniciativas PDET y las medidas de reparación colectiva del PIRCIPCI. Por lo que invitamos a las instituciones encargadas de dinamizar la implementación de cada uno de los pilares de los PDET, y a las entidades pertenecientes al SNARIV local, regional y nacional, para que trabajen de la mano con nosotros en la apropiación de los recursos y la oferta necesarias para la implementación de cada una de esas medidas e iniciativas fundamentales para la garantía de nuestros derechos como pueblos indígenas.

Por otro lado, es importante destacar que dentro de este proceso de construcción colectiva tuvieron gran relevancia los aportes de nuestros mayores, nuestras mujeres y nuestros jóvenes, gracias a los cuales se fortaleció cada uno de los componentes, asignándole una importancia especial al fortalecimiento político y organizativo de nuestras mujeres; la generación de ingresos y la empleabilidad de nuestros/as jóvenes; la conservación de nuestros recursos naturales; y el fortalecimiento de nuestra identidad cultural.

Con base en todo lo anterior y partiendo del reconocimiento de nuestra autonomía y gobierno propio por parte de todas las autoridades públicas del territorio (incluyendo las de la justicia ordinaria), y del fortalecimiento de nuestras autoridades tradicionales (Asambleas, Cabildo, Guardia indígena, médicos ancestrales), proyectamos una estrategia de formación integral en diferentes temáticas a partir de la **Escuela para el Empoderamiento Social, Cultural, Político y Organizativo del pueblo Pijao de Ataco**, que tendrá cuatro enfoques o componentes: 1. Jurídico, 2. Enfoque de género, 3. Sociocultural y 4. Organizativo, desde los cuales se fortalecerán los conocimientos en los temas en los cuales se identificó existen debilidades actualmente.

Desde la perspectiva de nuestros derechos sociales, las apuestas son diversas y van desde el fortalecimiento de nuestra soberanía alimentaria, hasta un mejoramiento de la infraestructura social presente en el territorio en donde temas como las vías de acceso a la mayoría de nuestras comunidades indígenas, las viviendas, las comunicaciones, el saneamiento básico, y servicios como la electricidad son bastante críticos; además de la inclusión de los adultos mayores y las personas en situación de discapacidad con acciones que potencien sus capacidades, y mejoren sus ingresos y calidad de vida.

Así mismo, a partir de la creación de la **Red Para El Empoderamiento Político Y Organizativo De Las Mujeres Pijao De Ataco** esperamos impulsar aún más los liderazgos femeninos ya existentes, y fortalecer a través de la Escuela otros nuevos con el fin de mejorar la incidencia sociopolítica, incrementando nuestra participación en los espacios de planeación, participación y poder del territorio. Este empoderamiento está acompañado de estrategias

Powered by CamScanner

para la prevención y atención de las violencias contra las mujeres y los niños que se presentan en nuestras comunidades.

Y en concordancia con el Decreto 1953 de 2014, nuestro propósito es avanzar hacia la construcción e implementación de nuestros **sistemas propios de salud (SISPIP) y educación (SEIPP)** con el fin no solo de que se garanticen nuestros derechos diferenciales en este sentido, sino que podamos administrar autónomamente los recursos del sistema general de participaciones asignados para los mismos.

Por otro lado, teniendo en cuenta que nuestro territorio ha sido ocupado histórica y estratégicamente por los grupos armados organizados ilegales, queremos construir con apoyo del Ministerio del interior, el **Plan Integral De Protección Y Autoprotección Colectiva Para Las Nueve Comunidades Del Pueblo Pijao**, así como protocolos propios para la prevención del reclutamiento de nuestros NNA, que además nos permitan en articulación con las autoridades locales y regionales acceder a medidas de protección colectivas si las condiciones de violencia y orden público lo ameritaran, y atender otras problemáticas como la drogadicción, la inseguridad, etc.

Así mismo, para el fortalecimiento de nuestra jurisdicción especial indígena, consideramos de gran importancia contar con una segunda instancia judicial que fortalezca nuestra justicia propia a través del **Tribunal de Justicia indígena del Pueblo Pijao de Ataco** que complementará el ejercicio del derecho propio de cada una de las comunidades, que a su vez será fortalecido con la creación y empoderamiento de los consejos de mayores, los comités de justicia y conciliación; y la capacitación y la articulación con las autoridades de la jurisdicción ordinaria.

Nuestras apuestas en materia cultural giran en torno al fortalecimiento de nuestra identidad étnica pijao, la recuperación de nuestros sitios sagrados, nuestras tradiciones artísticas y nuestra artesanía, para que éstas se conviertan en factores generadores de ingresos para nuestras comunidades. Y en tal sentido, se decidió proyectar la creación de la **Ruta de turismo rural, comunitario y ancestral,** que involucra los lugares con relevancia cultural y las potencialidades de las nueve comunidades indígenas, como estrategia ecoturística para la generación de empleo en los jóvenes y el incremento de los ingresos de las comunidades a partir de actividades como: (pesca deportiva, cabañas, ritual de la chicha, ritual de limpieza y armonización para los turistas, caminatas ecológicas hacia los sitios sagrados, entre otras). Y en concordancia con lo anterior, teniendo en cuenta el desconocimiento existente en el territorio sobre el pueblo pijao, lo que hacemos, lo que producimos, la manera en que vivimos, etc. Hemos dejado planteada la posibilidad de implementar una **estrategia de comunicaciones** orientada tanto al fortalecimiento de nuestra cultura, como a la promoción de nuestros productos artesanales y agropecuarios, que, dicho sea de paso, serán comercializados desde el **Centro de comercialización integral y cultural del pueblo Pijao**.

Por último, es importante anotar que los proyectos productivos, así como las estrategias para la comercialización de nuestros productos, serán dinamizados a partir de la creación

Powered by CamScanner

de la **Empresa Comunitaria Indígena de Ataco**, que será el vehículo que nos permitirá desarrollar todas las apuestas antes mencionadas de una manera más organizada.

La invitación a todas las entidades públicas, privadas y de cooperación internacional, es a que nos acompañen en este camino que sabemos no es fácil, pero estamos seguros de que trabajando en unidad alcanzaremos, por el bienestar de nuestras nueve comunidades.

13 Referencias bibliográficas

Monje, J. (2014). El plan de vida de los pueblos indígenas de Colombia, una construcción de etnoecodesarrollo. ***Revista Luna Azul***, 41, 29-56. Recuperado de http://200.21.104.25/lunazul/index.php?option=com_content&view=article&id=102

Territorio Indígena y Gobernanza.com (s.f). Marco Legal. Disponible en https://www.territorioindigenaygobernanza.com/web/marco_legal/

Territorio Indígena y Gobernanza.com (s.f). Los Planes de Vida. Disponible en https://www.territorioindigenaygobernanza.com/web/los-planes-de-vida/#:~:text=Un%20Plan%20de%20Vida%20Ind%C3%ADgena,que%20debe%20surgir%20del%20consenso

- Unidad para la Atención y Reparación Integral a las Víctimas. (2019). Caracterización del daño del Pueblo Pijao de Ataco.

UNIENDO FUERZA, SUEÑO E IDEALES CONSERVAMOS EL TEJIDO SOCIAL Y ESPIRITUAL PARA LA PERVIVENCIA DEL PUEBLO PIJAO DE ATACO

CAREY -CAREY

Powered by CamScanner

ACTA DE SOCIALIZACIÓN-ARMONIZACIÓN Y APROBACIÓN DEL PLAN DE VIDA DE LA SIETE (7) COMUNIDADES INDIGENAS Y DOS (2) RESGUARDO DEL PUEBLO PIJAO DE ATACO.

ASAMBLEAS Y CABILDOS DE: Ico Valle de Anape, Mesa de Pole, Cacique de Agua Dulce, Brisas de Ata, Casa de Zinc, Buena Vista y los Resguardos de Beltrán, Pueblo viejo santa Rita la Mina.

Fecha: 22 de julio del 2022
Lugar: Resguardo Pueblo viejo Santa Rita la Mina-Bocas de San pedro
Ataco-Tolima

Hora: 8:30Am a 2 Pm

Nombre y Apellidos	Comunidad	Firma
Isaldo Bustos Avila	Rlo-pueblo viejo	
Jonatan Jimenez Tovar	Brisas de Ata	Jonatan Jimenez Tovar
Marcelino Monge	resguardo beltrán	
Rosmira Luna Castañeda	mesa de pole	
Carlos Julio Ramirez Andrade	Buena Vista	
Diana Maritza Figueroa Q.	Kalapuch Anbulá territorio Sagrado	
Efrén Zambrano J.	casa de Zinc	
Héctor A Bustos	Agua dulce	
fernando Cupa	Ico Valle de Anape	
Sandra Milena Guzmán	Casa d. Zinc	
José pérez peña.	Pueblo Viejo	
Albeiro Castro	casa de zi	
Diana patricia Murillo G	RESGUARDO PIJAO BELTRAN	
Carlos Augusto Rodriguez	ICO-coordinador	
Darwin Fabian Saunit	Ico Valle de Anape	