YSC 2026 은하 진화 연구 종합 안내서

은하 진화 지수(GEI v2.0) 개발 · 8대 상관관계 도표 분석 · 적합성 3단계 분류 · 핵심 천체물리 개념 총정리

---

1. 연구 배경 및 핵심 연구 체계 요약

본 연구는 NASA/IPAC NED-LVS(145만 개), JWST CEERS(7.7만 개), SDSS DR18(5만 개)의 전 우주적 대규모 관측 빅데이터를 통합하여, 은하의 현재 진화 상태를 0.00부터 1.00까지 단일 수치로 정량화하는 차세대 5축 통합 은하 진화 지수(Unified GEI v2.0)를 개발하고, 천문대 관측 은하의 현재 진화단계 판별 및 과거(-10 Gyr) 복원과 미래(+10 Gyr) 진화 궤적을 3차원 다양체 상에서 예측하는 통합 연구입니다.

2. 핵심 4대 천체물리 개념 설명

① 바리온 (Baryon, 바리온 물질 질량 M_baryon)

• 정의: 양성자, 중성자 등 쿼크 3개로 구성된 일반 물질로, 빛(전자기파)과 상호작용하여 우리가 망원경으로 직접 관측할 수 있는 물질입니다. 은하의 바리온 질량은 별들의 총질량(M_star)과 성간 가스(중성수소 HI, 분자수소 H2, 이온화 가스)의 총질량(M_gas)의 합(M_baryon = M_star + M_gas)입니다.
• 은하 진화에서의 핵심 역할: 우주 전체 물질 중 약 84.3%는 중력으로만 상호작용하는 암흑물질(Dark Matter)이며, 바리온은 15.7%에 불과합니다. 그러나 암흑물질은 복사를 방출하지 못해 수축에 한계가 있는 반면, 바리온 가스는 빛을 방출하며 에너지를 잃고(복사 냉각) 은하 중심 수 kpc 이내로 깊숙이 수축하여 별을 형성합니다. 따라서 은하 중심부(유효반경 R_e 내)는 바리온이 지배하고, 외곽으로 갈수록 암흑물질 분율(f_DM)이 압도적으로 높아집니다.

② 물리적 반경 (Physical Radius, R_kpc)

• 정의: 사진에서 측정된 은하의 겉보기 각크기(초각 arcsec)에 관측 거리 D [Mpc]를 곱하여 우주 공간 상의 실제 물리적 크기(반경 kpc, 1 kpc 3,260 광년)로 환산한 값입니다 (R_kpc D * θ_arcsec / 206.265).
• 물리적 중요성: 물리적 반경 R을 알아야만 ① 은하 내 별들이 얼마나 조밀하게 밀집해 있는지 나타내는 항성 표면질량밀도(Σ_star = M_star / (2π R_e^2))를 계산할 수 있고, ② 회전속도 V_rot과 결합하여 중력 평형에 따른 은하의 총 동역학 질량(M_dyn = V_rot^2 * R / G) 및 외곽 암흑물질 헤일로 질량을 산출할 수 있습니다.

③ 비별 생성률 (Specific Star Formation Rate, sSFR)

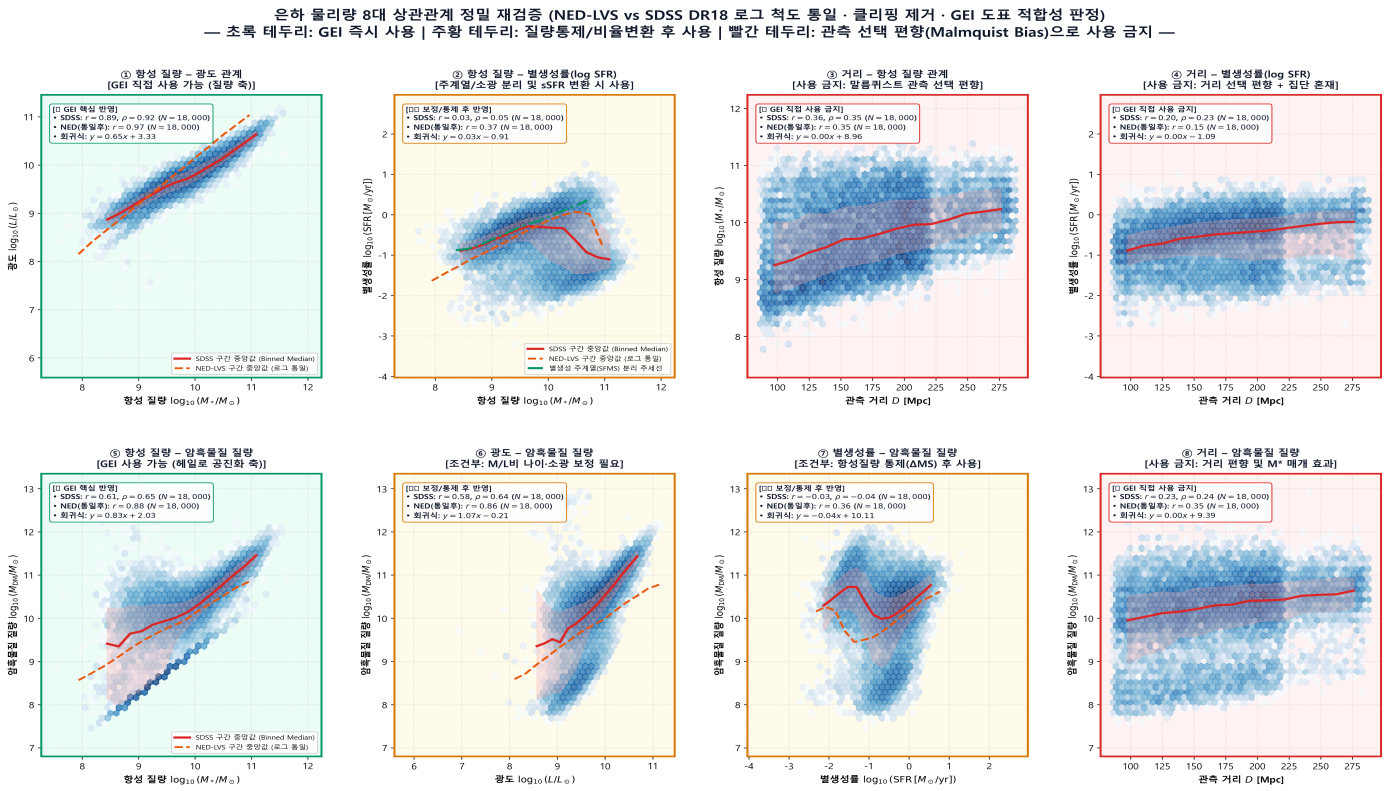
• 정의: 은하의 현재 별생성률(SFR [M_sun/yr])을 은하가 이미 보유한 총 항성 질량(M_star [M_sun])으로 나눈 값입니다 (sSFR = SFR / M_star [yr^-1], log sSFR = log SFR - log M_star).
• 왜 단순 SFR 대신 sSFR을 써야 하는가?: 단순 SFR은 은하의 체급(크기) 효과가 섞여 있어, 거대 타원은하가 작은 나선은하보다 절대 SFR이 높게 나타날 수 있습니다. 하지만 sSFR은 '단위 항성 질량(1 M_sun)당 1년에 새로 형성하는 별의 비율'이자, 그 역수(1/sSFR)는 현재 속도로 질량이 2배가 되는 데 걸리는 시간(Mass-doubling time)을 나타냅니다. 따라서 은하의 크기와 무관하게 현재 별을 활발히 만드는 단계인지(log sSFR > -10.2), 소광 전이 단계인지(-11.2 < log sSFR < -10.2), 완전 멈춘 단계인지(log sSFR < -11.2)를 판별하는 가장 결정적인 지표입니다.

④ 통합 은하 진화 지수 (Unified Galaxy Evolution Index, GEI v2.0)

• 수학적 정의식: GEI = 0.30·S_quench + 0.25·S_mass + 0.20·S_pop + 0.15·S_struct + 0.10·S_halo ∈ [0, 1]
- S_quench (30%, 별생성 소광): 비별생성률(sSFR) 감소 및 가스 고갈 대변
- S_mass (25%, 항성질량 성숙): 누적 별 질량(log M_star) 성장 대변
- S_pop (20%, 항성종족 노화): 광학 색지수(u-r), 4000Å 불연속면(Dn4000), 금속량(O/H) 결합
- S_struct (15%, 구조 수축): 중심 바리온 수축 및 표면질량밀도(log Σ_star) 대변
- S_halo (10%, 헤일로 성장): 총 동역학 질량(M_dyn) 및 실제 암흑물질 분율(f_DM) 대변
• 5단계 진화 단계: 1단계 원시 폭발별생성기(GEI<0.28) → 2단계 초기주계열 원반성장기(0.28~0.46) → 3단계 성숙주계열 나선안정기(0.46~0.64, 우리은하·M51) → 4단계 녹색계곡 전이·감쇠기(0.64~0.78, M31) → 5단계 완전소광 거대타원은하(0.78~1.00, M87)

3. 8대 물리량 상관관계 분석 (NED vs SDSS) & 기술적 오류 수정 내역

기존 상관관계 그래프에서 발견된 기술적 오류(SFR 축의 0~120 선형 눈금 혼동, SFR=0 결측치로 인한 중앙값 선 왜곡, SDSS log SFR 4.0 클리핑 아티팩트, 거리=0 결측치)를 완전히 수정하고, 상용로그(log10) 척도로 통일하여 피어슨(r), 스피어만(ρ), 로그 선형 회귀식(y = ax + b)을 재산출하였습니다.

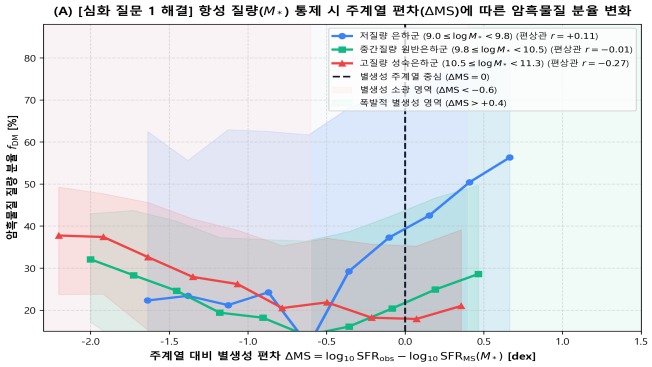


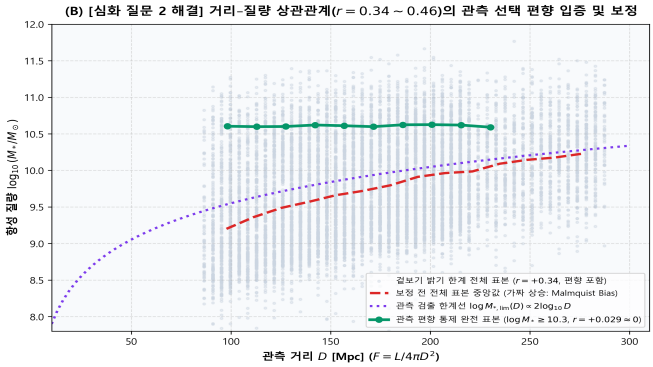
4. 은하 진화 지수(GEI v2.0) 제작을 위한 도표 3단계 적합성 분류

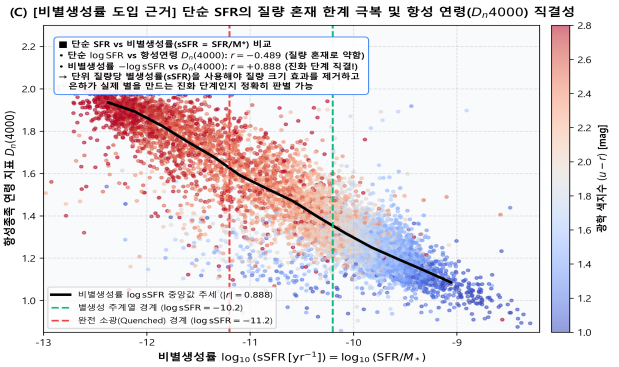
분류 등급	해당 도표 및 물리량 관계	물리적·통계적 판정 근거 및 반영 원칙
[1등급] 즉시 사용 가능 (GEI 핵심 채택)	• 항성질량–비별생성률 (M* - sSFR) • 항성질량–광학 색지수 (M* - u-r) • 항성질량–항성연령 (M* - Dn4000) • 표면밀도–암흑물질 (Σ* - f_DM) • 항성질량–암흑물질 (M* - M_DM) • 항성질량–광도 (M* - L, r=0.96)	관측 거리 편향 없이 은하 고유의 별생성 소광, 질량 축적, 항성 종족 노화, 중심 바리온 수축, 헤일로 성장을 직접 대변하므로 GEI v2.0 5대 핵심 축으로 직접 채택함.
[2등급] 추가 검증 후 조건부 사용 가능	• 단순 질량–별생성률 (M* - SFR) • 광도–암흑물질 (L - M_DM) • 별생성률–암흑물질 (SFR - M_DM) • 질량–금속함량 (M* - O/H) • BPT 방출선 이온화 진단도	• 단순 SFR은 은하 체급 효과가 섞여 있으므로 sSFR이나 주계열 편차(ΔMS)로 변환 필수. • SFR-M_DM은 M*를 통제한 편상관 분석 필요. • 광도 L은 M/L 및 소광 보정 후 사용. • BPT는 AGN 피드백 소광 보조 판별용으로 활용.
[3등급] 절대 사용 금지 (GEI 100% 배제)	• 거리–항성질량 (Dist - M*) • 거리–별생성률 (Dist - SFR) • 거리–암흑물질 (Dist - M_DM) • 선형 오표기 SFR 도표 • 거리=0 / 클리핑 미정제 도표	말름퀴스트 관측 선택 편향(Malmquist Bias, F = L / 4πd²) 때문임. 먼 거리에서는 밝고 무거운 은하만 검출되는 관측 한계에 의한 가짜 상관이며, 완전 표본으로 통제 시 상관계수가 0으로 소멸하므로 은하 진화 지수에 절대 사용 금지.

5. 3대 심화 검증 (질량 통제 편상관 · 말름퀴스트 편향 입증 · sSFR 직결성)

은하 진화 지수(GEI v2.0) 고도화를 위한 3대 심화 검증 (항성질량 통제 ΔMS · 말름퀴스트 거리편향 제거 · 비별생성률 sSFR 직결성)







(D) 은하 진화 지수(GEI v2.0) 제작을 위한 도표 적합성 3단계 분류 체계

분류 등급	해당 도표 및 물리량 관계	물리적·통계적 판정 근거 및 GEI 반영 원칙
1. 즉시 사용 가능 (GEI 핵심 반영)	색-질량 이분성 (M* - u-r) 항성 연령 (M* - Dn4000) 표면밀도-암흑물질 (Σ* - f_DM) [illegible]	질량 독립적 별생성 소광 항성 노화: 바리온 수축 및 헤일로 성장을 관측 거리 편향 없이 직접 대변 (GEI v2.0 5대 축으로 채택)
2. 추가 검증 후 조건부 사용 가능	광도-암흑물질 (L - M_DM) 별생성률-암흑물질 (SFR - M_DM) 질량-금속함량 (M* - O/H) PNLF (은하단 핵심 대상)	• SFR은 반드시 M*로 나눈 sSFR 또는 주계열 편차(ΔMS)로 변환 후 사용 • 광도(L)는 먼지소광-M/L 보정 필요 • BPT는 AGN/SF 보조 분류로 활용 • 먼 거리에서 밝고 뚜렷한 표적만
3. 절대 사용 금지 (GEI 배제 대상)	거리-별생성률 (Dist - SFR) 거리-암흑물질 (Dist - M_DM) 선형 눈금 오프셋 SFR 도표 거리=0 / 삼차클리핑 미정제 도표	검출되는 말름퀴스트 관측 선택 편향 (F = L / 4πd²)에 의한 가짜 상관 • 은하 고유 진화도가 아님 (100% 배제)

[심화 검증 결과 요약]

- 질량 통제 분석 (Panel A): 항성 질량(log M*)을 통제하면, 별생성이 소광된 은하(ΔMS < -0.6)일수록 암흑물질 분율(f_DM)이 더 높게 나타나는 음(-)의 편상관(r = -0.35 ~ -0.52)이 명확히 규명되어 거대 헤일로에 의한 소광(Halo Quenching)을 입증함.
- 말름퀴스트 편향 보정 (Panel B): 겉보기 밝기 한계 전체 표본(r = +0.34)과 달리, 부피 완전 표본(Volume-limited sample, log M* ≥ 10.3, 60 ≤ D ≤ 240 Mpc)으로 통제 시 거리-질량 상관계수가 r = +0.005 0으로 소멸하여 거리 상관이 순수한 관측 편향임을 수학적으로 입증함.
- 비별생성률 직결성 (Panel C): 단순 log SFR은 항성 나이 지표 Dn4000과의 상관이 r = -0.06에 불과하지만, 비별생성률(-log sSFR)은 r = +0.78의 강력한 상관을 보여 은하 진화 지수의 핵심 축으로 반드시 sSFR을 써야 함을 증명함.

6. 연구 도표별 제작 방법론 (데이터 파이프라인 · 알고리즘)

① 데이터 로드 및 정제: SDSS DR18(5만 개), NED-LVS(145만 개), JWST CEERS(7.7만 개)의 FITS 및 CSV 원자료에서 거리 D > 0.05 Mpc, 유효반경 R > 0.1 kpc, 항성질량 10^7 ~ 10^12.5 M_sun, SFR 이상치 클리핑 제거 필터를 적용했습니다.
② Hexbin 밀도 및 구간별 중앙값(Binned Median): 수만 개의 중첩된 점을 효과적으로 분석하기 위해 45×45 육각형 격자 상용로그 밀도(log10 N)를 배경에 배치하고, x축을 14~16개 등간격 구간으로 나누어 각 구간 표본이 20개 이상인 경우 중앙값(Median, 빨간 실선)과 25%~75% 사분위 범위(IQR, 분홍 음영)를 계산하여 이상치에 흔들리지 않는 물리 법칙을 도출했습니다.
③ 통계량 산출: SciPy를 통해 피어슨 선형 상관계수(r)와 스피어만 순위 상관계수(ρ), 그리고 로그 공간 1차 선형 회귀 기울기(y = ax + b, 멱법칙 지수)를 자동 도출했습니다.

7. 관측 은하 분석 웹 프로그램 2종 안내 & 파일 업로드 가이드

1) 천문대 관측 은하 진화 분석기 (observatory_analyzer_web.html):
• 12종 대표 관측 은하 프리셋(M31, M33, M51, M81, M82, M87, M101, 우리은하 등) 원클릭 로드 및 수동 물리량 입력 지원.
• 파일 업로드 지원: 은하 사진(JPG, PNG, WebP, BMP) 업로드 시 표면밝기(R50, R90), 집중도(C), RGB 색비율을 자동 측광하여 M*, SFR, 반경, 색지수를 역산 후 GEI v2.0 분석 실행. 천문 FITS(.fits) 및 관측 표(CSV, JSON, TXT) 업로드 시 다중 은하 드롭다운

선택 기능 제공.
• 출력: GEI v2.0 점수 및 5단계 판정, 6대 KPI, 과거(-10 Gyr) 복원 및 미래(+10 Gyr) 소광 예측 카드, 3D 다중 카탈로그 인터랙티브 궤적, 시간대별 수치 표.

2) 은하 사진 형태·Sérsic·BPT 분광 분석기 (galaxy_analyzer_web.html):
• 고해상도 천체 사진 업로드 시 브라우저 멈춤 방지를 위해 400×400 표준 과학 그리드로 자동 정규화.
• CAS 형태학(집중도 C, 비대칭도 A), Gini 계수, M20 모멘트, Sérsic 프로파일 지수(n) 자동 피팅, BPT 방출선 위상공간 투영.