Hier trifft müheloser Komfort auf stilvolle Wintermode. Mit einer modernen Silhouette und durchdachten Details verwandelt dieses Set alltägliche Loungewear in etwas wirklich Besonderes.

Die Jogginghose verfügt über elegante Umschlagtaschen, die dezent in den Seitennähten versteckt sind und für eine klare Linienführung sorgen, ohne dabei auf Praktikabilität zu verzichten. Ein gemütlicher, breiter Gummibund sorgt für ganztägigen Komfort und eine schmeichelhafte Passform. Das Oberteil bringt lässige Eleganz mit seiner lockeren, schulterfrei getragenen Silhouette und der auffälligen Diagonalnaht, die den Kontrast zwischen den Farben betont. Du möchtest es auch unterwegs tragen? Füge den optionalen, abnehmbaren Schulterriemen hinzu für einen sicheren Sitz, der mit deinem Tag Schritt hält.

Konzipiert als einfaches Projekt, das an einem Tag genäht werden kann, mit einigen leicht fortgeschrittenen Details, ist Chamonix ideal für ambitionierte Anfängerinnen, die ihre Nähfähigkeiten auf das nächste Level bringen möchten.

Was hält dich davon ab, dein nächstes vielseitiges, elegantes Loungewear-Set zu kreieren?

Unverzichtbare Materialien & Größenratgeber für den Chamonix Color Block Trainingsanzug

Lies weiter für eine Übersicht darüber, welches Wissen und welche Materialien du für die Erstellung deines eigenen Color-Block-Trainingsanzugs benötigst! Wir haben die empfohlenen Materialien zusammengestellt, die wir verwendet haben – falls du genau mitmachen möchtest – sowie eine kuratierte Liste alternativer Stoffempfehlungen, falls du deine eigene Version anpassen möchtest.

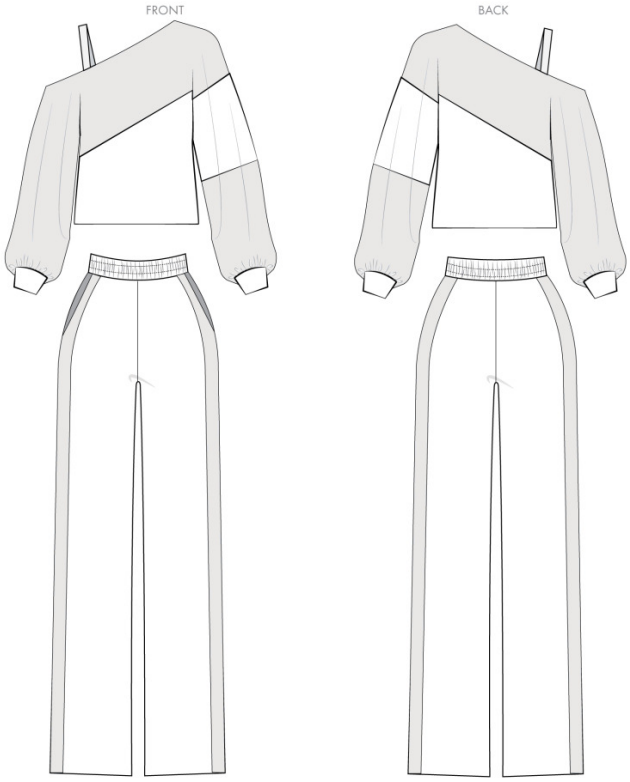

Verwendete Produkte:

Die angegebenen Mengen beziehen sich auf die Anfertigung eines Trainingsanzugs in Größe S.*

- 2,5 Meter Bambus-Stretch-French-Terry – Grey Flint
- 2,5 Meter Bambus-Stretch-French-Terry – Marine
- 1 Meter Weißes Gummiband – 5 cm breit
- 1x Prym Haken & Ösen – Silber Größe 2 – 12 Sets

Alternative Stoffempfehlungen:

Das Chamonix Color Block Trainingsanzug-Schnittmuster eignet sich am besten für mittelschwere bis schwere Modestoffe. Entdecke andere Stoffarten oder Farben aus unseren vorgestellten Kollektionen für deinen Color-Block-Trainingsanzug über die untenstehenden Links.

- Fleece
- Flanell
- Velours

Finde deine perfekte Passform

Der Größenratgeber basiert auf der empfohlenen Design- und Tragezugabe für diesen Stil. Du kannst die Größe auch anhand der gewünschten fertigen Kleidungsmaße wählen und bei Bedarf zwischen den Größen mischen. Miss die ausgedruckten Schnittmuster, um sicherzustellen, dass die Maße der gewünschten Passform entsprechen, und passe sie bei Bedarf vor dem Zuschnitt an. Für die besten Ergebnisse nähe ein Probekleid aus einem ähnlichen Stoff, um dein Schnittmuster anzupassen.

Die Maße können nach Anpassungen variieren. Bei Verwendung von nicht dehnbaren Stoffen orientiere dich an der Tabelle mit den ungefähren fertigen Kleidungsmaßen, um deine Größe zu wählen.

Hinweis: Lies immer alle Anleitungen, bevor du den Stoff zuschneidest!

Damengrößen 00-0 bis 30-32

KÖRPERMASSE IN ZOLL (Tabelle 1)

GRÖSSE	00-0	2-4	6-8	10-12	14-16	18-20	22-24	26-28	30-32
BRUST	32	34	36	39	42	46	50	55	60
TAILLE	24	26	28	31	34	38	42	47	52
HÜFTE	35	37	39	42	45	49	53	58	63

UNGEFÄHRE FERTIGE KLEIDUNGSMASSE - IN ZOLL (Tabelle 2)

	GRÖSSE	00-0	2-4	6-8	10-12	14-16	18-20	22-24	26-28	30-32
OBER-	**BRUST**	40.5	42.5	44.5	47.5	50.5	54.5	58.5	63.5	68.5
TEIL	**TAILLE**	40.5	42.5	44.5	47.5	50.5	54.5	58.5	63.5	68.5
	LÄNGE	23	23	23	23.5	23.5	23.5	24	24	24
HOSE	**TAILLE***	29	31	33	36	39	43	47	52	57
	HÜFTE	37	39	41	44	47	51	55	60	65
	LÄNGE**	41	41	41.5	41.5	42	42	42.5	42.5	43

*Vor dem Einsetzen des Gummibands.
**Bodenlänge für Standardgrößen (Regular). Die Länge kann nach Wunsch angepasst werden. Für bodenlange Optik: bei Petite-Größen 5 cm kürzen, bei Tall-Größen 7-12 cm hinzufügen.

Der Größenratgeber basiert auf der empfohlenen Design- & Tragezugabe für diesen Stil. Du kannst die Größe auch anhand deiner gewünschten fertigen Kleidungsmaße wählen und bei Bedarf zwischen Größen mischen. Miss die ausgedruckten Schnittmuster und passe sie bei Bedarf vor dem Zuschnitt an. Für beste Ergebnisse nähe ein Probekleid aus ähnlichem Stoff.

Nähanleitung für den Trainingsanzug

Die folgenden Anleitungen führen dich Schritt für Schritt durch das Nähen des Chamonix Color Block Trainingsanzugs von Anfang bis Ende.

3 Tipps für das Nähen mit French Terry

⇒ Verwende einen Stretchstich, Blitzstich oder sehr kurzen Geradstich (ca. 1,5 Millimeter), wenn du alle Schnittteile zusammennähst, damit der Stoff nach dem Nähen dehnbar bleibt.

⇒ Verwende eine Kugelspitz- oder Stretchnadel beim Nähen mit French Terry.

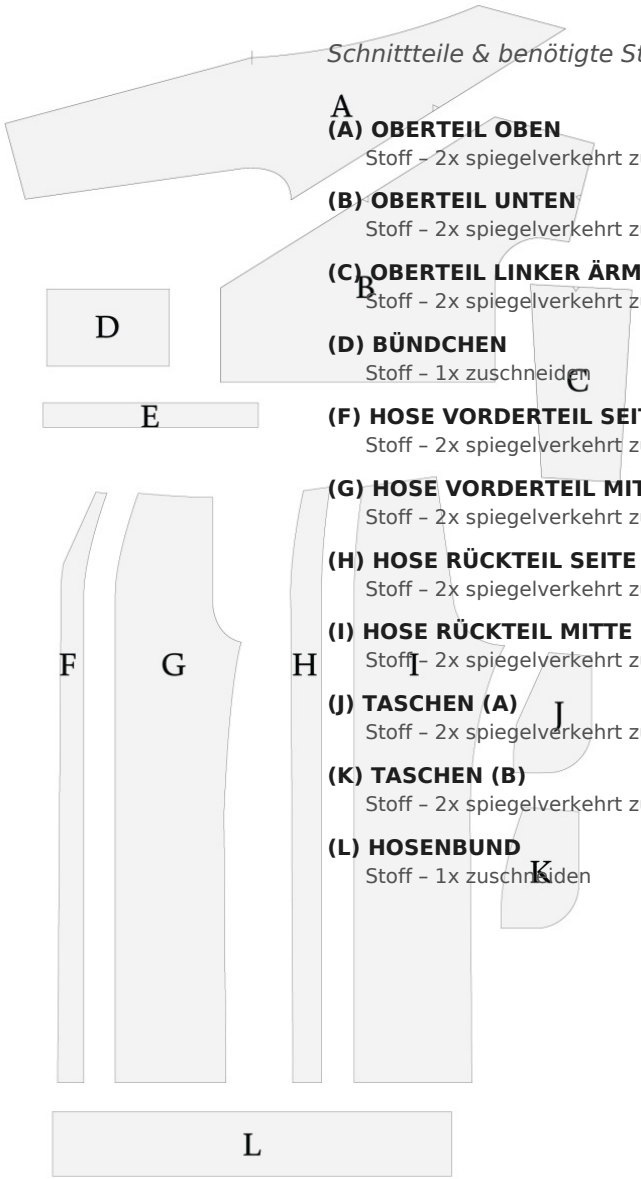

Schnittteile & benötigte Stoffzuschnitte

(A) OBERTEIL OBEN
Stoff – 2x spiegelverkehrt zuschneiden

(B) OBERTEIL UNTEN
Stoff – 2x spiegelverkehrt zuschneiden

(C) OBERTEIL LINKER ÄRMEL
Stoff – 2x spiegelverkehrt zuschneiden

(D) BÜNDCHEN
Stoff – 1x zuschneiden

(F) HOSE VORDERTEIL SEITE
Stoff – 2x spiegelverkehrt zuschneiden

(G) HOSE VORDERTEIL MITTE
Stoff – 2x spiegelverkehrt zuschneiden

(H) HOSE RÜCKTEIL SEITE
Stoff – 2x spiegelverkehrt zuschneiden

(I) HOSE RÜCKTEIL MITTE
Stoff – 2x spiegelverkehrt zuschneiden

(J) TASCHEN (A)
Stoff – 2x spiegelverkehrt zuschneiden

(K) TASCHEN (B)
Stoff – 2x spiegelverkehrt zuschneiden

(L) HOSENBUND
Stoff – 1x zuschneiden

Nähe mit 1,3 cm Nahtzugabe für alle Nähte, sofern nicht anders angegeben.

Schritt 1

RÜCKTEILE SEITEN

1. Lege die Rückteil-Seitenteile rechts auf rechts auf die Rückteil-Mittelteile, wobei die Seiten bündig aufeinander liegen.
2. Stecke und nähe die Seitenteile an die Rückteil-Mittelteile.

Lege die Rückteil-Seitenteile rechts auf rechts auf die Hosen-Rückteil-Mittelteile.

Nähe die Seitenteile an die Hosen-Rückteil-Mittelteile.

Bügle die Nähte auseinander und flach.

Schritt 2

VORDERTEILE SEITEN

1. Wiederhole den gleichen Vorgang aus Schritt 1 für die Vorderteile der Hose.

Nähe die Vorderteil-Seiten an die Hosen-Vorderteil-Mittelteile.

Schritt 3

VORDERE SEITENNAHT-TASCHEN

1. Lege die vorderen Taschen (Tasche A) rechts auf rechts auf die Seiten der vorderen Hose.

Stecke die A-Taschenteile an die Vorderteile der Hose.

Klappe die Taschen auf und bügle die Nähte auseinander.

Schritt 4

HINTERE SEITENNAHT-TASCHEN

1. Wiederhole den gleichen Vorgang aus Schritt 3 für die hinteren Hosenteile und B-Taschenteile.

Stecke die B-Taschenteile rechts auf rechts an die Seiten der hinteren Hose.

Klappe die hinteren Taschen auf und bügle die Naht flach.

Schritt 5

SEITENNÄHTE NÄHEN

1. Lege die vorderen und hinteren Hosenteile rechts auf rechts, wobei die Taschen und Seitennähte übereinander liegen.
2. Stecke um die Taschen herum und die Seitennähte an beiden Beinen hinunter.
3. Nähe um die Taschen herum und die Seitennähte hinunter.
4. Bügle die Seitennähte auseinander und flach.

Stecke um die Taschen herum und die Seitennähte hinunter.

Nähe um die Taschen herum und die Seitennähte hinunter.

Bügle die Seitennähte auseinander und flach, damit die Taschen flach liegen, wenn die Hose auf rechts gewendet wird.

1. Falte die Taschen so, dass sie flach im Inneren der Hose liegen.
2. Stecke und nähe die Oberkante des Taschenbeutels an die Bundlinie der Hose.

Stecke die Oberkante des Taschenbeutels an die Bundlinie der Hose.

Nähe die Oberkante des Taschenbeutels an die Bundlinie der Hose.

Schritt 7

SCHRITTNÄHTE

1. Falte die Hose rechts auf rechts, sodass die vorderen und hinteren Schrittnähte bündig aufeinander liegen.
2. Stecke und nähe die hintere Schrittnaht.
3. Stecke und nähe die vordere Schrittnaht.

Stecke und nähe die hintere Schrittnaht.

Stecke und nähe die vordere Schrittnaht.

Schritt 8

INNENNAHT

1. Falte die Hose so, dass sie rechts auf rechts liegt, wobei die vorderen und hinteren Innennähte und Schrittnähte bündig aufeinander liegen.
2. Stecke und nähe die gesamte Schrittnaht.

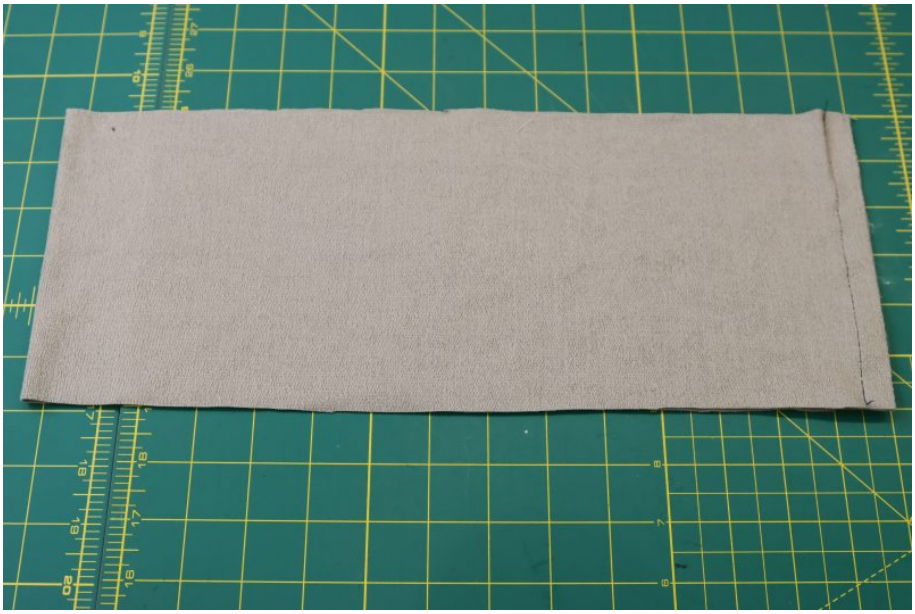

Stecke und nähe die Innennaht.

Schritt 9

HOSENBUND

1. Falte den Hosenbund quer, sodass die zwei kurzen Enden aufeinander liegen, rechts auf rechts.
2. Nähe einen Geradstich entlang der kurzen überlappenden Enden des Hosenbunds, um einen geschlossenen Ring zu bilden.
3. Falte den Hosenbund zur Hälfte, links auf links, sodass die rechte Seite auf beiden Seiten nach außen zeigt.
4. Nähe ein Stück Gummiband in der Größe deiner Taille zu einem geschlossenen Ring.
5. Lege das Gummiband in das Innere des Hosenbunds.

Falte den Hosenbund rechts auf rechts zur Hälfte und nähe die kurzen Enden zusammen.

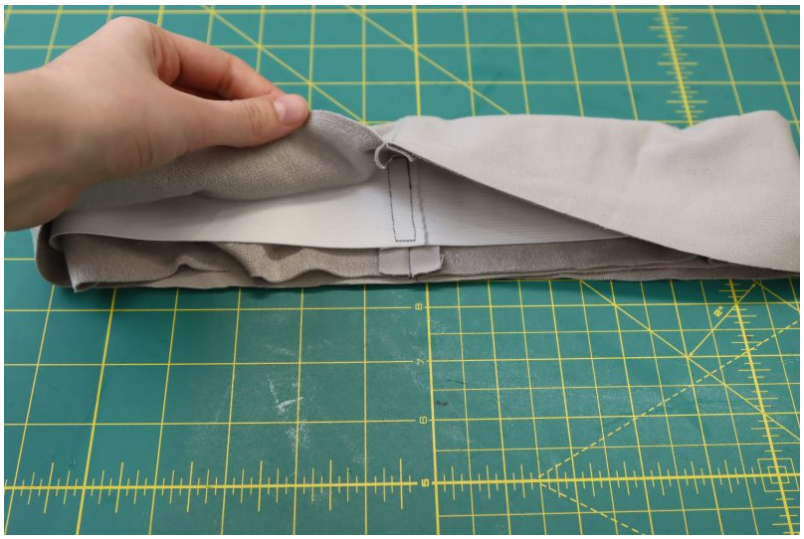

Nähe ein Stück Gummiband zu einem Ring und falte den Hosenbund links auf links.

Lege das Gummiband in den Hosenbund.

Schritt 10

HOSENBUND ANBRINGEN

1. Stecke nur den Stoffteil des Hosenbunds (nicht das Gummiband) gleichmäßig an die Bundlinie der Hose, rechts auf rechts.
2. Nähe einmal komplett um den Hosenbund herum, um ihn an der Bundlinie zu befestigen.
3. Steppe zwei gleichmäßig verteilte Linien über den elastischen Hosenbund ab, wobei du das Gummiband beim Nähen dehnst.

Stecke den Hosenbund an die Bundlinie der Hose.

Nähe den Hosenbund an die Bundlinie.

Steppe über den elastischen Hosenbund ab.

Schritt 11

HOSENSAUM

1. Bügle einen 2,5 cm breiten Umschlag in den unteren Saum der Hose.
2. Nähe über den Umschlag mit 2,2 cm Nahtzugabe.

Bügle einen gefalteten Saum in die untere Öffnung der Hose.

Nähe den Saum fest.

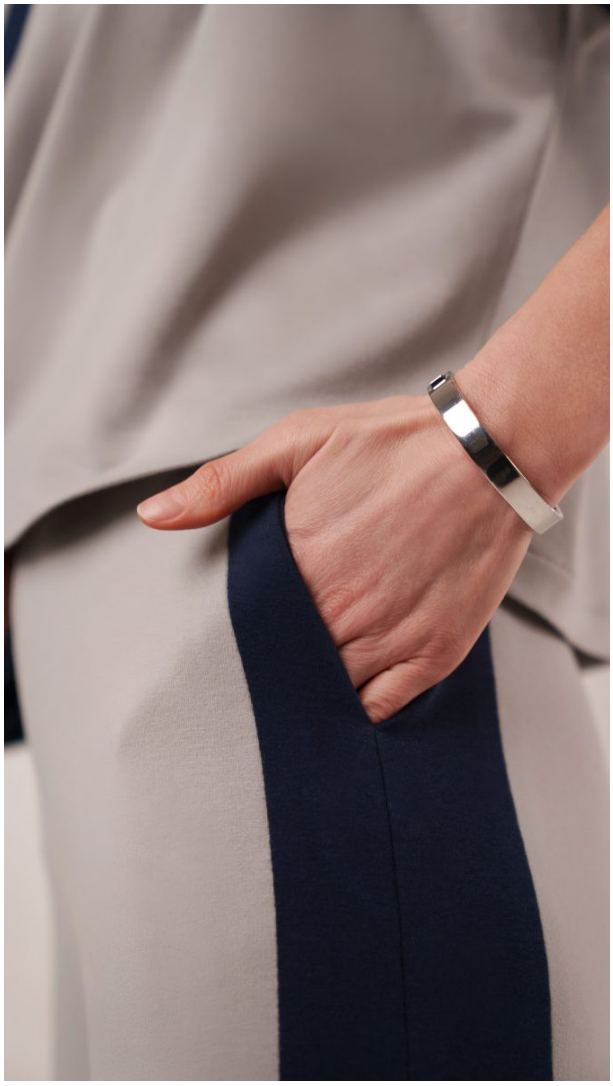

Schritt 12

DIAGONALNAHT

1. Lege die Oberteil-Oberteile und Oberteil-Unterteile so aus, dass die diagonalen Kanten bündig aufeinander liegen.
2. Nähe die diagonalen Kanten rechts auf rechts für sowohl das vordere als auch das hintere Oberteil zusammen.
3. Klappe die Naht auf und bügle sie auseinander.

Lege die Oberteil-Ober- und Unterteile aus.

Nähe die diagonalen Kanten der Oberteilteile zusammen.

Schritt 13

ÄRMEL

1. Lege die Ärmelverlängerung rechts auf rechts auf den kürzeren der beiden Ärmel am Oberteil.
2. Stecke und nähe die Ärmelverlängerung an das Oberteil.
3. Wiederhole dies für sowohl das vordere als auch das hintere Oberteil.
4. Bügle die Naht der Ärmelverlängerung auseinander und flach.

Stecke die Ärmelverlängerung an das Oberteil.

Nähe die Ärmelverlängerung an das Oberteil.

Schritt 14

SEITENNÄHTE

1. Lege die vorderen und hinteren Oberteilteile rechts auf rechts.
2. Stecke die Seitennähte vom Ende des Ärmels durch die Achsel bis zum Saum des Oberteils.
3. Stecke die Oberseiten der Ärmel und Schultern, wobei eine Öffnung für den Halsausschnitt bleibt.
4. Nähe die Seitennähte, Ärmelinnennähte und Schultern.

Stecke die Seitennähte, Ärmelinnennähte und die Oberseiten der Ärmel und Schultern.

Nähe die Seitennähte, Ärmelinnennähte und Schultern.

Schritt 15

BÜNDCHEN

1. Falte die Bündchen rechts auf rechts zur Hälfte, wobei die zwei kürzeren Enden der Rechtecke aufeinander liegen.
2. Nähe einen Geradstich, um die zwei kurzen Seiten zu verbinden und zwei geschlossene Ringe zu bilden.
3. Falte die Bündchen links auf links, sodass die rechte Seite auf beiden Seiten nach außen zeigt.
4. Stecke die offenen Kanten der Bündchen an die offenen Kanten der Ärmel, rechts auf rechts.

Nähe die Bündchen zu geschlossenen Ringen.

Falte die Bündchen links auf links.

Stecke die Bündchen an die rechte Seite der Ärmel.

Nähe die Bündchen an die Ärmel und klappe sie dann nach außen.

Schritt 16

OFFENE KANTEN SÄUMEN

1. Falte und bügle einen 1,3 cm breiten Umschlag in den Halsausschnitt des Oberteils.
2. Nähe über den Halsausschnitt-Umschlag mit 1 cm Nahtzugabe.
3. Falte und bügle einen 2,5 cm breiten Umschlag in den Saum des Oberteils.
4. Nähe über den Saum mit 2,2 cm Nahtzugabe.

Säume den Halsausschnitt.

Säume den unteren Rand des Oberteils.

Schritt 17

RIEMEN

1. Falte den Riemen längs, rechts auf rechts.
2. Stecke und nähe die lange Seite des gefalteten Riemens, um einen Schlauch zu bilden.
3. Wende den Schlauch auf rechts und bügle die Naht flach.

Falte den Riemen rechts auf rechts und nähe die lange Seite.

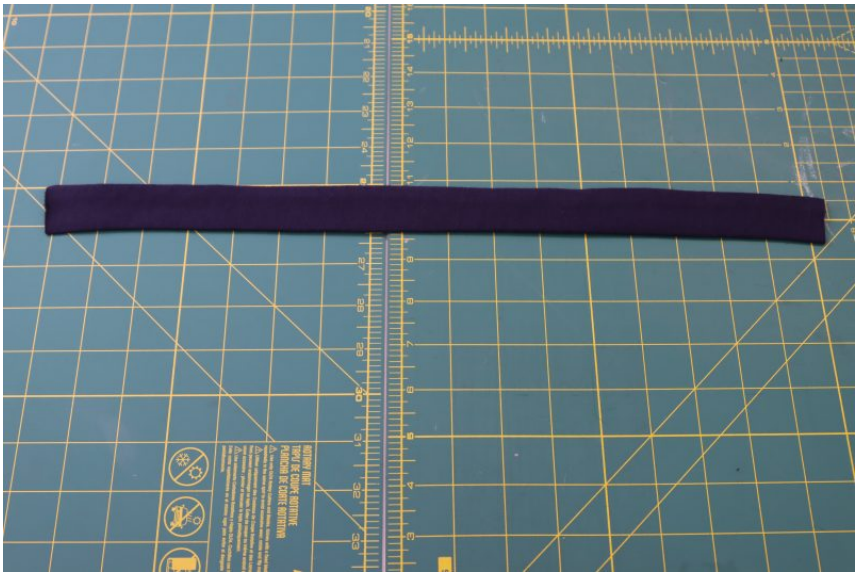

Wende den Riemen auf rechts.

Schritt 18

RIEMEN BEFESTIGEN

1. Stecke ein Ende des Riemens an den hinteren Halsausschnitt.
2. Steppe über den Riemen am hinteren Halsausschnitt ab.
3. Du hast nun die Wahl, den Riemen abnehmbar zu machen oder ihn dauerhaft anzunähen. Wenn du ihn dauerhaft annähen möchtest, wiederhole einfach die vorherigen 2 Schritte aus Schritt 18 für die Vorderseite des Oberteils und des Riemens. Wenn du ihn abnehmbar machen möchtest, lies den nächsten Schritt.
4. Um den Riemen abnehmbar zu machen, musst du einen Verschluss an der Vorderseite verwenden. Ich habe Haken und Ösen verwendet.
5. Nähe die Haken der Haken-und-Ösen-Verschlüsse von Hand an das Ende des Riemens.
6. Nähe die Ösen der Haken-und-Ösen-Verschlüsse von Hand an die Innenseite des Halsausschnitt-Saums.
7. Hake die Haken in die Ösen ein.

Stecke den Riemen an den hinteren Halsausschnitt.

Steppe den Riemen am hinteren Halsausschnitt ab.

Nähe Haken und Ösen von Hand an den Riemen und das Oberteil, wenn du den Riemen abnehmbar machen möchtest.